# דבר

העתונות הכללית של העובדים בארץ ישראל
דבר
עתון פועלי ארץ ישראל
מיסדו ועורכו הראשון בל כצנלסון זל
מאוחד עם לשחר

יום שישי, ז׳ בשבט תשמ״ו, 17 בינואר 1986 ● גליון 18715 ● השנה השישים ואחת

היום 64 עמודים כולל „דבר־השבוע״ ● המחיר 94 אג׳ כולל מע״מ


**היום בדבר**


● מימסד ותקשורת, קזוס באלי — חנה זמר
● תחקיר — ממשלת האחדות, יחסים־החלטות־ביצועים
● אדים מן האגם המלוח — יואב
● חיים גורי, טוביה מנדלסון, יאיר גרבוז, אמנון דנקנר
● דלגליש, שוטר־בלש־משורר — פ.ד. ג׳יימס
● „משא״ לספרות ולאמנות ו„דבר השבוע״


**מזג אויר**

**מעונן חלקית**

מעונן חלקית.
הטמפרטורות החזויות: ירושלים 8—14 מעלות, רמת גן מלן 7—14, נהריה 11—19, צפת 6—11, חיפה 14—21, טבריה 10—18, נצרת 10—18, עפולה 6—19, השומרון 9—15, תל־אביב 10—18, יריחו 7—24, באר־שבע 7—20, אילת 11—25.

# היום ב־11.30 בהאג ישראל וספרד חותמות על כינון יחסים דיפלומטיים

## פרס וגונזאלס עשויים להיפגש בשבוע הבא באחת מבירות הביקור באירופה

ראשי הממשלה שמעון פרס ופיליפה גונזאלס

מאת יוסי פלמן,
סופרן המדיני של „דבר״

היום ב־11.30 יחתמו בהאג בירת הולנד, נציגים של ישראל וספרד על החרגה משותפת ברכז כינון יחסים דיפלומטיים מלאים בין שתי המדינות. את ישראל ייצג ממנ״ל משרדי החוץ ישעיהו ענגל ואת ספרד דיפלומט בכיר.

ראש הממשלה שמעון פרס עשוי לפגוש בקרוב את ראש־ממשלת ספרד פליפה גונזאלס בירושלים ובמדריד. נמ־צאות במגעים כדי לנצלו ולארגן פגישה כזו במהלך ביקורו בשבוע הבא של פרס במערב אירופה.

ממשלת ספרד אמורה להתחבט לישיבה שבה היא תדיע על הדר־לתחה זו. עם זאת, יש עדיין חשש בישראל שמא תרתע ספרד ותיסוג שוב ברגע האחרון מפני כוונתה זו. גם פגישה קודמת שהיתה אמו־רה להתקיים בין גונזלס לפרס בחיפה לפני כשלושה חודשים — בוטלה ברגע האחרון.

ספרד מכוונת קשרים דיפלו־מ־טיים עם ישראל בעקבות הפסר־פורה החדש לשוק האירופאי ה־משותף. ראש ממשלתה גונזלס, שביקר בישראל כמה פעמים בעת שהיה במחתרת ראש הממלכה ה־סוציאליסטית, הודיע בעבר כי כ־אשר תגיע מפלגתו לשלטון הוא (המשך בעמוד 2)

# „מכבי״ החזירה הכבוד האבוד

## ניצחה בגומלין את קובנו 86:88 (44:45) אבל אין בכך סיכוי לעליה לגמר בברדפשט

מאת פרופ „דבר״

סיום מרתק מצידה של אלופת ישראל, הצניח למכבי ת״א נצחון בתוצאה 86:88 (44:45) במשחק הגומלין אמש בבריסל נגד אלופת ברה״מ, זאלגיריס קובנו.

לאחר שנצחה שלשום ע״י הסובייטים בהפרש 17 נקו׳ דות, חזרה אמש מכבי ת״א אל עצמה. נראה שהופקו הל־קחים מהמשחק הראשון ואמש כבר ידעו הישראלים לנצל את נקודות התורפה של אלופת ברה״מ.

יחד עם זאת נראה כי אין בסחרו של הנצחון להעניק למכבי ת״א את הזכות להופיע במשחק הגמר בברדפשט, או למנוע מהסובייטים את הכבוד הזה.

פרטים על נצחון מכבי ת״א — ראו במדור הספורט.

**לא נורו כל יריות**

# מטוסי ח״א החזירו לנתיבו מטוס־נוסעים כווייתי שחדר בטעות מסוריה

מאת שמר צבאי

מטוס נוסעים כווייתי שהטעה ניווטו בשמיים, הגיע ריים התקרב חצה בטעות אל הגבול בגמת הגולן וחדר כשלושה ק״מ לתוך שטח ישראל. מטוסי חיל האוויר שחר־נקו לצבדו, אמר בטעות לו, ולאחר שוחזר בהדרגה מ־ מטוס נוסעים שטעה מנתיבו, ובעב בעיות ניווט ומזג האו־יר, אותגתו לו לשוב על עקבותיו.

במהלך המבצע שארך דקות אמורות לא נורו כל יריות וטייסי המטוס הכוויתי שהבחינו בטמלי חיל האויר הש־ראלי שעל מטוסי הקרב שטסו לצדו לו, הבינו כי טעו בניווט ושבו לתחום האווירי הסורי. משם המשיכו בטיסתם ליעדם.

# הגירעון ההידרולוגי עדיין 1.5 מיליארד ממ״ק

מאת דויד מרשיק,
סופר „דבר״

הגשמים שירדו ברחבי ה־ארץ בימים האחרונים היו גס־מי ברכה לחקלאות וסייעו ל־צמצום השקיית השדות באזו־רים מסריימים של הארץ.

דובר חברת „מקורות״ אמר אמש לסופר „דבר״ כי מבחי־נת משק המים לא חל שינוי מהותי וחדרשים גשמים רבים נוספים, כדי למלא את הגרעון ההידרולוגי המגיע לכדי 1.5 מיליארד מ״ק מים. כן דרו־שים גשמים רבים כדי להע־שיר מקורות מי התהום ול־מלא את מאגרי המים הע־ליון, כולל הכינרת אשר מפ־לס המים בה נמוך ביותר.

# סוריה עצרה התקפת המיליציות הלבנוניות על מעוז ג׳ומייל

מאת דן אבידן,
סופר „דבר״ לענייני ערבים

סוריה הודתה אמש למיליציות הנאמנות לה בלבנון לעצור את מתקפתן על מעוזיהם של הנוסיא ג׳ומייל וראש מיליציית הפלאנגות בפרזל סמיר ג׳עג׳ע שבמובלעת הנוצרית.

לאחר קרבות שהתנהלו משלשום בלילה בין צבא לבנון והמיליציה הנוצרית לבין המיליציות הלבנוניות הפרו־סוריות בגזרת במפיה, כפרו של ג׳מייל, ובגזרת בתרון, מעוזו של סמיר ג׳עג׳ע — נעצרה אמש המתקפה של הכוחות הפרו־סוריים.

אחד מבמניגי המיליציות הפרו־סוריות אמר אמש, — שהסורים מצוצ׳ים עתה ביצוב קווי ה־לחימה והחשכת שקט בין המח־נות הנוצים בלבנון. מקורות אח־רים מסרו, כי מתקפת כוחות ז־כראמה הסריז אתמול, כי מפלגתו מעוניינת בהשכנת סדר בלבנון מת מתקפת כוחות השמאל היא לתת פסק זמן להמשה הנוצרית לבוא בדברים עם המשטר הסורי, כדי לדון מחדש במימושו של „הס־כם דמשק״, לישוב המשבר ה־פנימי בלבנון. בלימת מתקפת כו־חות השמאל נובעת גם מהמדיניות הסורית הפסורותית בלבנון, למנוע הכרעה צבאית של עדה אחת על פני עדה אחרת ולשמור על האיזון הארוסף בין העדות הדיבוות.

מנהיג מפלגת הפלאנגות אלי אולם, מנהיגי השמאל בלבנון הגיבו בזעם על המאמץ שחל ב־מחנה הנוצרי ושותרות הפטבויה שלהם הכריזו, „כי אין מנוס מ־חידוש מלחמת האזרחים״.

ובשמירת „היחסים המיוחדים״ עם סוריה, תוך כיבוד ריבונותן ועצ־מאותן של שתי המדינות. הסרתו נועדה כנראה לפיים את הסורים ולמנוע ציונורות הדברות חדשים עימם, לאחר סילוקו של המנהיג הנוצרי הפרו־סורי אלי חבייקה מלבנון וויצאותו לגלות בפאריס.

**חדוש מלחמת האזרחים**

אולם, מנהיגי השמאל בלבנון הגיבו בזעם על המאמץ שחל ב־מחנה הנוצרי ושותרות הפטבויה שלהם הכריזו, „כי אין מנוס מ־חידוש מלחמת האזרחים״.

# איש „כך״ קרייג לייטנר נעצר בארה״ב ויוסגר לישראל

מאת אמיר אורן,
סופר „דבר״ בארה״ב

וואשינגטון (מיוחד ל„דבר״). — מאיר כהנא, שאיש תנועתו קריא לה ובחזרה לירושלים. הסכים לש־מש עד־מרינה נגד חבריו. שלושה מהם (יהודה ריכטר ולוי חזן מלוס אנג׳לס ומאיר ליימבכין מניו יורק) הוחשנו. בפשע רביעי, יקר־תיאל גוחובסקי, אוכה בעקבות בר־ח־חת לייטנר, שהיה אמור להעיד נגדו. בארץ עוסקים עתה משרדי המשפטים המוחץ בהכנת נימוקי ההסגרה שיוגשו לבית המשפט ה־אמריקאי בתוך חודשים.

כהנא יוסיף (תמורת ששה דולר לכרטיס, שגובה ארגון התומך בו) נוסף ל־1.30 אחוריב הוא הודיע לסגנו במכשיר הקשר של מכונ״־תו כי הוא תקוע ליד הישוב בר־גיורא. הקשר עמו פסק ושוטרים שהגיעו למקום גילו את גופתו. הוא ירה כדור בראשו באקדח ר־המוגיר מכתב למשפחתו.

שופט־השלום אהרון שמחה הא־ריך אמש את מעצרם של עשרת הנחשדים בפרשת השוחד. כמל ה־נראה צפויים מעצרים נוספים. ה־עצורים, שהינם בחנים ו־חרים ל־נחיגה, חשודים במתן רש־ונות נחיגה תמורת בצע כסף. על פי הערכה, סיפקו המדים לנחיגה את הלקוחות „המפוצ׳ ברשיונות ל־בחנים ואלה „העבירו״ אותם את המבחן.

ככל הנראה מדובר במאות רש־יונות נחיגה שחולקו בדרך זו. הלקוחות הנחשדים שילמו עבור רשיונות הנחיגה 250 דולאר כל אחד. הלקוחות הערביים ממזרח־ירושלים שילמו עבורם מאות דו־לארים.

**העצורים בפרשה הם:** אלי רן, אהרון יחיא, יגאל שמחוני, מאיר בסמן, יעקב רויאל, עבד ריזאוי, נימים עבאדי, שאול דלאל, אחמד תאדיב ומאלאה סירחאן.

סוכן המשטרה משה שקר, ש־חשף את הפרשה, שימש כבחון במשרד הרישוי בירושלים ובדרך זו חשף את הפרשה. ככל הנראה מצויים בידי המשטרה הקלטות ה־מוכיחות מעשי שוחד, מתן רשי־ונות וכן מעשי זיוף הקשורים ב־רשיונות הנחיגה. רק אתמול גר־יס משה שקר למשטרה וקיבל תצוגת שוחד ואקדח. הוא נדם קיבל תפקיד במשטרה.

אחד ממורי הנחיגה שנעצרו, שימש ככל־הנראה בעד מדינה.

אמבולנס מרחיק את גופתו של ראש לשכת התנועה בירושלים דב־פקד חנרי אלמשלי מהמקום שבו התאבד בקרבת מושב בר־גיורא

# קצין משטרה התאבד; שמו נקשר בשוחד בוחני הנהיגה

מאת אוריאל בן־עמי,
סופר „דבר״

ראש לשכת התנועה במש־טרת ירושלים, רפ״ק הנרי אל־משלי, התאבד אתמול בירייה בראשו. במשטרת ירושלים מ־אשרים, כי שמו שורבב לפר־שת שוחד מבוחני הנהיגה אר־לם הוא לא נחקר בפרשה. על־פי הסברה התאבד רפ״ק אל־משלי בעקבות מעצרם של עשרת הבוחנים ומורי הנהיגה בפרשת השוחד שנחשפה ב־משרד־הרישוי בירושלים.

רפ״ק אלמשלי היה נשוי זאב לארבעה ילדים. הוא נחשב לקצין מסור ושיקת במשטרה 19 שנים. אתמול בא לעבודתו כרגיל ולא נמכרו בו שום סימנים על מדנתו.

# קיסר מזהיר מניצני תסיסה; מודעי: להצמיד תוספות לפריון

מאת חיים ביאור,
סופר „דבר״

ההסתדרות תתנגד לביטול מכ־שיר תוספת היקר אם המחירים לא ישארו מוקפאים — הבהיר אתמול מזכ״ל ההסתדרות, ישראל קיסר.

קיסר, שדיבר בכינוס של הטר־כז הישראלי לניהול, הזהיר שכל המשרה במחירים ללא תוספת שכר מקבילה, תמוטט את השקט הנתע־שייתי הקיים כמשק.

מזכ״ל ההסתדרות הטעים שה־אבטלה מעמיקה, בעיקר באיזורי פיתוח שם גידלים, כדבריה, נר־צנים של חסיסה חברתית. הוא ציין שהמגזר היצרני הוכה קשות במהלך ביצוע התוכנית הכלכלית: ענף הבנייה נקלע למשבר חסר תקדים; מפעלי הטכסטיל מתחב־טים בבעיות; ענף הכימיקלים — בקשיים ואילו תעשיית האלקט־רוניקה נתונה בשקיעה וברקע נס־גרים שווה של מפעלים.

קיסר דיבר בראנה על התגב־רות הקיטוב החברתי. לדבריו „ב־מרחק 100 ספר מסביון כבר קי־מת מדינה לגמרי אחרת״.

שר האוצר יצחק מודעי, שהר־פיע אף הוא בכינוס, ציין שהסר־כמי השכר החדשים, שיכנסו ל־תוקף מאפריל, יקבעו את גודלה של התוכנית הכלכלית. הוא הבר־היר כי יתנגד לתוספת שכר מעבר לאחוזים בודדים, שכן תוספת מש־עותית תדרבן שוב את הסתרוזי האינפלציוני.

מודעי גרס שיש לזנוח את ה־שיטה של תוספות שכר אוטומטיות וכי חייב להיות קשר בין עלייה בשכר לבין הגדלת הפריון. „בר־נתיים״, אמר, „המצב אצלנו ע־גום: הפריון בישראל מפגר בשי־עור של 25 אחוז לעומת הפריון במערב אירופה וב־50 אחוז לעו־מת ארה״ב״.

שר האוצר הבהיר שהעיקרון על המחירים יוסר ויחולו הקלות בנטל המסים. הוא הבטיח לפעול לחר־רדת שיעור הריבית בקצב מהיר יותר, שכן בריבית כה גבוהה כפי שהן כיום „קשה מאד לייצר ולהרוויח״.

# הקפה מתייקר עד 33%; תה ב־5%

## מחיר הסוכר יורד ב־6%

מאת צבי זכריה,
סופרו הכלכלי של „דבר״ בירושלים

מחירי הקפה־נמס התעלו החל מ־היום בשעור של 25 אחוזים וזה הקפה השחור ב־33 אחוז. במקביל הוחל מחיר הסוכר ב־6 אחוזים.

מחיר חבילת „תה 18״, 100 גרם — 64 אגורות חדשות, מחיר חבי־לת תה בשקיקים של 1 גרם — 62 אגורות.

מחיר קפה נמס „עלית״ בפחית של 50 גרם יהיה 1.4 שקל חדש. מחיר חבילת קפה נמס „עלית״ בת 200 גרם 9.3 שיח, מחיר חבילת קפה מחיבי בת 100 גרם 1.3 שקל חדש, 1 ק״ג סוכר לבן — תצ׳ שקל חדש.

שינויים אלה נתבקשו מן ההת־פתחויות שנרשמו במחירי הקפה, בבורסות הסחורות הבין־לאומיות. באמרנה חלה עליה תלולה בשי־עור של כ־60 אחוז במחירי הקפה באותם השווקים. העליה המתונה יחסית במחירי הקפה בישראל נתאפשרה הודות למלאים הגדו־לים שיש בידי יבואני ויצרני ה־קפה הדרוים לכך שהיצרנים ספגו חלק מהעליה.

דובר משרד התעשייה והמסחר מסר כי מחחשיבים שנערכו על־ידי כלכלני המשרד עולה כי שי־מיים אלה במחירים ישפיעו ע־מוד המחירים לצרכן בשיעור מ־מוד ביותר. הנאמד בחחום מעבר־ריות האחוד. הדובר הדגיש כי ה־משרד נחוש בדעתו להמשיך ב־מדיניות הנקוטה של שמירה על יציבות המחירים.

עוד נמסר כי מחחר יוצלה מחיר חוזה לסוניו בשיעור של 5 אחוזים. זאת, לאחר שהתברר כי נפלה טעות בעת קביעת מחירו הע־דם.

# אש״ף מתאמן לפגוע בישראל ממטוס מייקרולייט

מאת דליה שרון
סופרת „דבר״ בפריסניה

לונדון (מיוחד ל„דבר״). — אש״ף מנסה לוקים לעצמו כוח אויר עצמאי, מחוזה ה„פליט״ אינטרנשיונל היום. על פי מקורות מודיעין ישראלים נחת רב־סרן של אש״ף, עבד אל קרים אוסמן, בעת שמטוסו, מסוג „מיג־21״ הוח־רסק במיסת אימונים מסוק לצנחנ.

תחזיון מרגז עוד כי אנשי אש״ף מתאמנים יחד עם מייסי לוב, מזה שלוש שנים. לייסים מלשתיגאים היו חלק מחוחי המטוסים החוד־רים לתחומי ארצות שכמות לוזב. מלשתיגאים. ולחאמנו בהטסת הלי־קופטרים מסוג ש־47, מ־8 ומ־25. אש״ף מנסה זה שלוש שנים לה־גיע ליכולת מניעה אוירית במס־רות בארץ. כולל חדיה מלבנון במטוסי „מייקרוליים״ (מסוג דגיר כמדים העשוי בר מפרשים) הנתנת סוגן עוד כי אש״ף מחמיד במאר־מציו אלה גם היום, דמייסיו מת־אמנים בהטסת מטוסי סילון ו־מטוסי מייקרוליים.

# נר דולק שהשאיר חייל בחדר גרם לדליקה במחנה שילה

מאת הכתב הצבאי של „דבר״

צוות של המשטרה הצבאית ה־חוקרת, שוקר את נסיבות הדלי־קה במחנה שילה בשומרון שב־מלכה נסבו שמונה חיילים, סיים את חקירתו וסכר את מסמאיו ל־פרקלית מיקוח המרכז.

מחקירת המשטרה הצבאית מת־ברר, כי השריפה נגרמה בטעות מתוך רשלנות של אחד החיילים שהתנודדו במבנה.

מחוסר הבדלות שגבה צוות ה־חקירה עולה, כי אחד החיילים ש־התנודד במבנה שנשרף השאיר נר בוער על המדפים. ויצא מחחדר. בהיותו מחוץ לחדר נפל הנר, הצית מגבת שהיתה מונחת אז מחלקתה וגרמה לשריפה.

**יצא להביא מטף כששב בעד החדר**

בחקירת המשטרה הצבאית נמ־צא עוד, כי חייל נוסף שישן ב־חדר התעורר לאחר שחש באש אר־לם לא הצליח למנוע את התפת־חות השריפה. על־פי עדותו, יצא מן החדר בריצה להביא מטף כד־בר אך מששב, כבר בעד החדר הוא לא הצליח לכבות את האש שכילתה במחיצות את כל המבנה. החייל החשוד בהדלקת הנר ו־בעריפת השריפה נעצר במהלך ה־חקירה והוא יוגמד לדין בפני בית דין צבאי כבר בימים הקרובים.

סופרו הצבאי של „דבר״ מגיד, כי עדות־חקירה שמונתה על־ידי הרמטכ״ל מיד לאחר השריפה ב־ראשונה האלוף עמרם מצנע הש־ליטה את חקירתה בתוך שלושה ימים מבלי שהצליחה לברר את נסיבות הדליקה. כך גם ציינה ב־דיה שהגבילה במגר החקירה.

לסופר „דבר״ נודע, כי הייחל שהחליק את הנר שגרם לדליקה, סיבב בשלבי החקירה להוציא בפ־ני הוועדה ולמסור את עדותו. ד־כבר, אז היה ברור לחוקרי מציה כי בנקודה זו עליהם לחקור ול־ברר את הנסיבות האמיתיות ל־פרוץ הדליקה.

# השופט: לכאורה עולה מהחומר הוכחה שיש בה לבסס החשד

## דחה בקשת חוה יערי לעיין מחדש במעצרה ● „לא על יסוד עדות הבעל הוארך המעצר״ ● המשטרה מנמקת תנאי המעצר באיומה להתאבד ● החשודה: „לא רצחתי — יש חפיפה בין בקשתי לעכב יציאת בעלי למעצרי״.

מאת נתן רוזי,
סופר „דבר״ לענייני משטרה

„אני מקווה שלא תהפכי ל־עמוס ברנס מספר שניים, אבל מאידך אני גם מקווה שלא ת־הפכי למקרה עורך־הדין שמעון חרמון (שהורשע ברצח). לאר־מת את בודאי יודעה, יש פ־נים לכאן ולכאן״, אמר אתמול מגן נשיא בית־משפט השלום בתל־אביב השופט חיים אילת. השופט אמר דברים אלה בעת שדחה את בקשת העיון הוגזר על מעצרה של חוה יערי, שהגישו באי־כוחה נגד צוות החקירה ה־משטרתי המיוחד שחוקם במרחב דן, החוקר את פרשת רצח ה־תיירת מלה מלבסקי.

חוה יערי הגיעה אתמול לבית משפט השלום בתל־אביב מלווה בשוטרת צמודה וכמה מחוקרי הזיהוה. היא לבשה בגדים מגולים. שערה הבהיר היה משוך לאחור ועיניה היו מכוסות במשקפי שמש. בהידות, מדי פעם הרימה את מש־קפיה ואז נגלו עיניה הסרוסות. אחוזות, ציפי, הזליפה עימה מ־פנים וביניהם: אני איתך עד ה־סוף. האחות קמצה את אגרופה וחוזה יערי עצתה לה בהגרפה אחת. האולם היה מלא מפה לשם. מקד מישל תראד, ראש צוות החקירה בשופטת חיים אילת ביקש לשמוע את בימוקי באי־כוחה, עורכי ה־דין מקרין וקפלן.

**„לא על יסוד עדות בעלה הוארכתי מעצרה״**

השופט אילת: האם יש נסיבות חדשות המצדיקות דיון חוזר? עורך ד״ר עוזה קפלן: מרשתנו הביעה מפקד מישל תראד, כי (המשך בעמוד 3)

חוה יערי עם פרקליטה עו״ד מקרין

צילום: ישראל שמיוטקי

אזרחות הכבוד של ישראל לראול ואלנברג

# הנשיא מקווה שיתוקן העוול לחסידי האומות

## מעלה על נס חשיפת מצבם בסדרת כתבות ב„דבר״

מאת סופר „דבר״

בשיא המדינה חיים הרצוג הצלה אתמול על נס את פעולתו של „דבר״ בחשיפה ראשונה של מצבם הנעגם של חסידי אומות עולם בישראל והעלאת הנושא למודעות ציבוריות שהביאה לפתרון הבעיה, אם גם מאחר מדי.

בטקס שהתקיים בבית הנשיא בירושלים, שבו הוענקה אזרחות כבוד של מדינת־ישראל לראול ואלנברג, הדיפ־לומט השוודי שסייע בהצלת יהודי הונגריה במלחמת־העולם השניה אמר הנשיא בין־היתר: „בצוני לציין ולהעלות על נס את הנתון „דבר״ שהקד בשנה האחרונה ולא הירפה מן הנושא וכתוצאה מכוחו ומאמרי־ומאמרי־מערכת. עודד דעת־קהל הביא בסופו־של־דבר גם לחשיפת השתבדות על מסך הטלוויזיה לעיני העם כולו. בזכות עבודה עיתונאית מצוינת, ארוכה, שקדנית ורצופה, של עיתונאי בעל־לב נתן רוזני, התגלתה לנו מציאות קשה ובלתי־נסלחת המנוגדת ניגוד גמור למהותנו ולמורשתנו הלאומית.

„ולב דואב ומאמן למחול על הזנחה והתכחשות כאלה. אך מוטב מאחר מאחר לעולם לא ובוצרוני להאמין כי עתה יכופר העוול וחשיבה תקנה למצבם של אותם יחידי סגולה, צדיקי עולם. שפעולתם הנאמנה הצילה רבים מבני עמנו, לא כמתת־חסד אלא בקמיצת יד, אלא בגאוה ובזכות — בהוקרה ובהכרת תודה, בכבוד ובחיבוביה. חובה קדושה היא לנו ועליהו למלאה במלוא הלב״.

בכמהלך הטקס, שבו השתתפו חסידי אומות עולם המת־גוררים בישראל והמבאו לטקס כמוזמני כבוד, מאבר ומגב־ריד השוודי בישראל, כי ממשלת שוודיה ממשיכה לחפש אחרי עקבותיו של ראול ולנברג שנעלם ונראה מספר פעמים עד לראשית שנות ה־70.

# „מכבי״ החזירה הכבוד האבוד

## ניצחה בגומלין את קובנו 86:88 (44:45) אבל אין בכך סיכוי לעליה לגמר בברדפשט

מאת פרופ „דבר״

סיום מרתק מצידה של אלופת ישראל, הצניח למכבי ת״א נצחון בתוצאה 86:88 (44:45) במשחק הגומלין אמש בבריסל נגד אלופת ברה״מ, זאלגיריס קובנו.

לאחר שנצחה שלשום ע״י הסובייטים בהפרש 17 נקו׳ דות, חזרה אמש מכבי ת״א אל עצמה. נראה שהופקו הל־קחים מהמשחק הראשון ואמש כבר ידעו הישראלים לנצל את נקודות התורפה של אלופת ברה״מ.

יחד עם זאת נראה כי אין בסחרו של הנצחון להעניק למכבי ת״א את הזכות להופיע במשחק הגמר בברדפשט, או למנוע מהסובייטים את הכבוד הזה.

פרטים על נצחון מכבי ת״א — ראו במדור הספורט.

**לא נורו כל יריות**

# מטוסי ח״א החזירו לנתיבו מטוס־נוסעים כווייתי שחדר בטעות מסוריה

מאת שמר צבאי

מטוס נוסעים כווייתי שהטעה ניווטו בשמיים, הגיע ריים התקרב חצה בטעות אל הגבול בגמת הגולן וחדר כשלושה ק״מ לתוך שטח ישראל. מטוסי חיל האוויר שחר־נקו לצבדו, אמר בטעות לו, ולאחר שוחזר בהדרגה מ־ מטוס נוסעים שטעה מנתיבו, ובעב בעיות ניווט ומזג האו־יר, אותגתו לו לשוב על עקבותיו.

במהלך המבצע שארך דקות אמורות לא נורו כל יריות וטייסי המטוס הכוויתי שהבחינו בטמלי חיל האויר הש־ראלי שעל מטוסי הקרב שטסו לצדו לו, הבינו כי טעו בניווט ושבו לתחום האווירי הסורי. משם המשיכו בטיסתם ליעדם.

# הגירעון ההידרולוגי עדיין 1.5 מיליארד ממ״ק

מאת דויד מרשיק,
סופר „דבר״

הגשמים שירדו ברחבי ה־ארץ בימים האחרונים היו גס־מי ברכה לחקלאות וסייעו ל־צמצום השקיית השדות באזו־רים מסריימים של הארץ.

דובר חברת „מקורות״ אמר אמש לסופר „דבר״ כי מבחי־נת משק המים לא חל שינוי מהותי וחדרשים גשמים רבים נוספים, כדי למלא את הגרעון ההידרולוגי המגיע לכדי 1.5 מיליארד מ״ק מים. כן דרו־שים גשמים רבים כדי להע־שיר מקורות מי התהום ול־מלא את מאגרי המים הע־ליון, כולל הכינרת אשר מפ־לס המים בה נמוך ביותר.

# הקפה מתייקר עד 33%; תה ב־5%

## מחיר הסוכר יורד ב־6%

מאת צבי זכריה,
סופרו הכלכלי של „דבר״ בירושלים

מחירי הקפה־נמס התעלו החל מ־היום בשעור של 25 אחוזים וזה קפה השחור ב־33 אחוז. במקביל הוחל מחיר הסוכר ב־6 אחוזים.

מחיר חבילת „תה 18״, 100 גרם — 64 אגורות חדשות, מחיר חבי־לת תה בשקיקים של 1 גרם — 62 אגורות.

מחיר קפה נמס „עלית״ בפחית של 50 גרם יהיה 1.4 שקל חדש. מחיר חבילת קפה נמס „עלית״ בת 200 גרם 9.3 שיח, מחיר חבילת קפה מחיבי בת 100 גרם 1.3 שקל חדש, 1 ק״ג סוכר לבן — תצ׳ שקל חדש.

שינויים אלה נתבקשו מן ההת־פתחויות שנרשמו במחירי הקפה, בבורסות הסחורות הבין־לאומיות. באמרנה חלה עליה תלולה בשי־עור של כ־60 אחוז במחירי הקפה באותם השווקים. העליה המתונה יחסית במחירי הקפה בישראל נתאפשרה הודות למלאים הגדו־לים שיש בידי יבואני ויצרני ה־קפה הדרוים לכך שהיצרנים ספגו חלק מהעליה.

דובר משרד התעשייה והמסחר מסר כי מחחשיבים שנערכו על־ידי כלכלני המשרד עולה כי שי־מיים אלה במחירים ישפיעו ע־מוד המחירים לצרכן בשיעור מ־מוד ביותר. הנאמד בחחום מעבר־ריות האחוד. הדובר הדגיש כי ה־משרד נחוש בדעתו להמשיך ב־מדיניות הנקוטה של שמירה על יציבות המחירים.

עוד נמסר כי מחחר יוצלה מחיר חוזה לסוניו בשיעור של 5 אחוזים. זאת, לאחר שהתברר כי נפלה טעות בעת קביעת מחירו הע־דם.

# אש״ף מתאמן לפגוע בישראל ממטוס מייקרולייט

מאת דליה שרון
סופרת „דבר״ בפריסניה

לונדון (מיוחד ל„דבר״). — אש״ף מנסה לוקים לעצמו כוח אויר עצמאי, מחוזה ה„פליט״ אינטרנשיונל היום. על פי מקורות מודיעין ישראלים נחת רב־סרן של אש״ף, עבד אל קרים אוסמן, בעת שמטוסו, מסוג „מיג־21״ הוח־רסק במיסת אימונים מסוק לצנחנ.

תחזיון מרגז עוד כי אנשי אש״ף מתאמנים יחד עם מייסי לוב, מזה שלוש שנים. לייסים מלשתיגאים היו חלק מחוחי המטוסים החוד־רים לתחומי ארצות שכמות ללוב. מלשתיגאים. ולחאמנו בהטסת הלי־קופטרים מסוג ש־47, מ־8 ומ־25. אש״ף מנסה זה שלוש שנים לה־גיע ליכולת מניעה אוירית במס־רות בארץ. כולל חדיה מלבנון במטוסי „מייקרוליים״ (מסוג דגיר כמדים העשוי בר מפרשים) הנתנת סוגן עוד כי אש״ף מחמיד במאר־מציו אלה גם היום, דמייסיו מת־אמנים בהטסת מטוסי סילון ו־מטוסי מייקרוליים.


מרכז מידע יהל

# ישראל וספרד: מה לקח להן זמן כה רב?

מאת יוסי מלמן
שיחה עם פרופ' שלמה בן־עמי מאוניברסיטת ת"א, מומחה להיסטוריה של ספרד

„פרופסור בן עמי, אם אמנו תוריע דומם ספרד על כינון קשרים דיפלומטיים עם ישראל, מדוע זה לקח לה כל כך הרבה זמן?

„זה לא כדוייק, הרי היתה תקופה שאנו סירבנו לקשור קשרים דיפלומטיים. ספרד של פראנקו היתה לאחר מלחמת העולם השניה מבודדת על ידי אירופה ואה"ב וגם ישראל הצטרפה לגישה זו. משום כך, ובאין ברירה, פתחו הספרדים אופציה של התקרבות לעולם השלישי ומדינות ערב.

אחר לשכוח גם את סיכסוך גבול שהיה לספרד עם מרוקו, וחספרדים חיפשו סידע מכל מי שיכולו להשיגו. המחיר ש־שילמו מצידם — הקרבת יש־ראל — היה זול ונמוך לעומת רצונם לחסל את קשריהם עם העולם הערבי.

אני גם מאמין, שהכעס של הספרדים על ישראל בגרוסאים מסיימים היה מצנזק. לא היה זה הוגן מצד אבא־אבן להשר־וות את פראנקו להילחם. סב־רד הצילה 50 אלף יהודים כ־אשר יעשירה היהודית בערה ודידים כמו הברים חיבקו יידים. מאידך אני גם מבין את הסלידה שהיתה לישראל כל־פי ספרד. המיתוס של שדית הקרב של מלחמת נאזרהים התערבב לחלק מהאזרחים כאן עם חניחה דרמת הכדבש. אני זוכר שיגאל אלון אמר לי כי לא יבקר בספרד כל עוד פראנ־קו יהיה בשלטון.

אם כך מדוע אי־ר לשרתיאנ־ליפשיים זמן רב כל כך לאחר שהגיע לשלטון, לכונן קשרים דיפלומטיים עם ישראל?

ת: בער לם איך היה להם מדר עדיפויות שונה. המסיבה הגדולה שלהם היתה בסדיגיות הפנים: להחזיר את הליגיטי־מציה לטוליאליזם בספרד. ה־שכאלגות ויתה מוקצה מחצת מיאום. אחר כך היה חשוב להם למחוק את שאלת השתת־פותם בנא"טו. אסור גם לתת־עלם מן העובדה שהתנהגה ה־בוכחית צמחה מפעילות של סטודנטים בשנות העשרים ר־ישראל לא היוה חביבה במ־יוחד על הדור הזה. לדוגמא שר החינוך מאראחל שהוה ידיד שלי ונחשב לאחד ה־אינטלקטואלים של המפלגה, למד אתי באוקספורד, כך ש־כל הסיבות האלה דחקו את חשיבות חידוש היחסים עם ישראל אצל הסוציאליסטיים.

האם אין חשש, שלחץ מדי־נות ערב שוב ישכנה את הת־למת ספרד?

„הלחץ יהיה קיים אך קשה לי להאמין שהוא יחרוג מגב־לות של מחאה בלתי נמנעת. כל אחד ישוקן את תפקידו. ה־שאלה היא לא מה יעשו ה־מדינות הפראיות כמו לוב או סוריה, אלא מה יעשו המדינות המתונות והמאיזנות. ההע"כה שלי שיצעקו, אך לא יהיה לחץ מאסיבי או בריחה של הון ער־בי מספרד".

לפיהם מה לדעתך, חשוב יותר בסיגון היחסים: הקשר ההיסטורי בין האומות והתר־בות אר הטומניאל המדיני־כלכלי הגלום כהם?

„למדות שאני מתעניין מ־היסטוריה, המשמעות הגדולה ביותר בעיני גלומה במושב־ציאל הכלכלי של ספרד. ובסי־כוים שהוא טומן לתבורות מ־ישראל כמו גם העובדה, ע־שאלה היא לא מה יעשו ה־חומת הבדידות הפוליטית ש־לה. ספרד עשותה תמיד הב־רזה בין ישראל לענין היחודי. כך שבעיני יש לקשרים הדיפ־לומטיים חשיבות יותר. גדולה מהרגש ההיסטורי אם כי לא ניתן להתעלם גם מן המפנה החשוב שיוצר ברמה הגדר־תית, ובהשפעה שלו עם כל המורשת שלנו ועל כיבוש ה־תודעה של הקהילה הספרדית בישראל".

# חייל עשה שירות מילואים במדים האדומים של כת הודית

## סירב לשאת נשק ולהתאמן „מטעמי מצפון" ● הירצה ביחידתו על תורת הכת ● שוחרר בלי דין משמעתי

מאת יקיר צור,
מופר „דבר"

חייל מילואים, חבר בכת ה„באגוון שרי רג'נישי", שנקרא לפני כשבוע לשירות מילואים עם יחידתו במתקן אימונים בצפון, סירב ללבוש מדי צה"ל והסתובב בבמים־ראימונים כשהוא לבוש בגד דים אדומים ועל צווארו ענק וכו תמונתו של הגורו — לבושם של מאמיני הכת.

לחייל, תושב הרצליה, ששמו הפרטי רונן, סירב להשתמש בנשק ולהשתתף בחלק מן האימונים „מ־טעמי מצפון". בתום האימון שוחר־רר מיחידתו בלי שיועמד לדין על התנהגותו החריגה.

ביום ה־14 לחודש, התכנסו חיילי וקציני היחידה השייכת ל־פיקוד צפון באחד מסתקני הצר־מן בצפון הארץ. על־פי עדותו של אחד מחיילי היחידה, סירב בתחילה חבר הכת להתחייל בטע־נה כי הוא פאציפיסט על־פי אמ־נתו. רק לאחר שאיימו עליו במ־פס, הסכים לחתום על נשק אך לא שוחרר עמד. בתיק הצבאי רשום כי גויס ושוחרר באותו יום.

„בהמשך הרצאה הגיע אל־ציאל הכלכלי של ספרד. ובסי־כוים שהוא טומן לתבורות מ־ישראל כמו גם העובדה, ע־שאלה היא לא מה יעשו ה־חומת הבדידות הפוליטית ש־לה. ספרד עשותה תמיד הב־רזה בין ישראל לענין היחודי. כך שבעיני יש לקשרים הדיפ־לומטיים חשיבות יותר. גדולה מהרגש ההיסטורי אם כי לא ניתן להתעלם גם מן המפנה החשוב שיוצר ברמה הגדר־תית, ובהשפעה שלו עם כל המורשת שלנו ועל כיבוש ה־תודעה של הקהילה הספרדית בישראל".

בתום האימון שוחר־רר מיחידתו בלי שיועמד לדין על התנהגותו החריגה.

ביום ה־14 לחודש, התכנסו חיילי וקציני היחידה השייכת ל־פיקוד צפון באחד מסתקני הצר־מן בצפון הארץ. על־פי עדותו של אחד מחיילי היחידה, סירב בתחילה חבר הכת להתחייל בטע־נה כי הוא פאציפיסט על־פי אמ־נתו. רק לאחר שאיימו עליו במ־פס, הסכים לחתום על נשק אך לא שוחרר עמד. בתיק הצבאי רשום כי גויס ושוחרר באותו יום.

„בהמשך הרצאה הגיע אל־ציאל הכלכלי של ספרד. ובסי־כוים שהוא טומן לתבורות מ־ישראל כמו גם העובדה, ע־שאלה היא לא מה יעשו ה־חומת הבדידות הפוליטית ש־לה. ספרד עשותה תמיד הב־רזה בין ישראל לענין היחודי. כך שבעיני יש לקשרים הדיפ־לומטיים חשיבות יותר. גדולה מהרגש ההיסטורי אם כי לא ניתן להתעלם גם מן המפנה החשוב שיוצר ברמה הגדר־תית, ובהשפעה שלו עם כל המורשת שלנו ועל כיבוש ה־תודעה של הקהילה הספרדית בישראל".

# נודע עוד מקרה השתמטות של ח"כ עמר משירות בלבנון

מאת נתן רזיאל,
מופר „דבר"

חבר הכנסת שלמה עמר השתמט משירות מילואים בלבנון גם פעם נוספת — מתברר ממסמכים ה־מצויים בידי חוקרי הצבא.

ב־17 במארס 1983 גויס שלמה עמר למילואים בלבנון. היה עליו להתייצב בבסיס תובלה של צה"ל בבית גבאלה והוסל עליו להיות נהג בלבנון.

חבריו ליחידה שגייסו איתו הובילו ללבנון חיילים ומזון. ב־אותו בוקר הוא הופיע, בלוויית קצין בכיר, בלשכת הקישור של היחידה ביפו. השניים ניסו לשכ־נע את הרס"ר האחראי מוסי הב־יה, לשחרר אותו. הרס"ר סירב. לאחר סירובו של הרס"ר נמצו השניים לבית גבאלה ובאותו יום שוחרר עמר. בתיק הצבאי רשום כי גויס ושוחרר באותו יום.

כיון שלא היה זה מקרה השתמ־ররות ראשון, עלה הנושא לדיון בדרגים גבוהים. הוחלט הוראה, כי יש לגייסו והוא אכן קיבל צו התיצבות נוסף לשירות מ־28 ב־יוני ועד 27 ביולי אותה שנה. בעת קבלת הצו הזמנן אלברט אזולאי, „המאכער" מקרית שמונה, והוא נסע עימו למחנה ליד קרית שמו־נה, שם הוסדרו החצבה של עמר כפקיד נשקיה במחנה, תוא לא נשלח ללבנון. „המאכער" קיבל, כמה ימים לפני שחרורו של עמר, ביוב במוסך ב„אמד" בצפון.

בימים האחרונים הודה ח"כ שלי־מה עמר בפני כתבת בחיפה, כי הוא אכן מכיר את אלברט אזולאי מקריית שמונה. הוא אינו מוכן ל־התייחס לעניין בכללותו.

**חמ"צ חקירה את אזולאי**

אלברט אזולאי תושב קרי"ת שמונה המעורב בפרשת ח"כ שלי־מה עמר, נחקר אתמול בבסיס מעמי מצפון". בתום האימון שוחר־רר מיחידתו בלי שיועמד לדין על התנהגותו החריגה.

ביום ה־14 לחודש, התכנסו חיילי וקציני היחידה השייכת ל־פיקוד צפון באחד מסתקני הצר־מן בצפון הארץ. על־פי עדותו של אחד מחיילי היחידה, סירב בתחילה חבר הכת להתחייל בטע־נה כי הוא פאציפיסט על־פי אמ־נתו. רק לאחר שאיימו עליו במ־פס, הסכים לחתום על נשק אך לא שוחרר עמד. בתיק הצבאי רשום כי גויס ושוחרר באותו יום.

„בהמשך הרצאה הגיע אל־ציאל הכלכלי של ספרד. ובסי־כוים שהוא טומן לתבורות מ־ישראל כמו גם העובדה, ע־שאלה היא לא מה יעשו ה־חומת הבדידות הפוליטית ש־לה. ספרד עשותה תמיד הב־רזה בין ישראל לענין היחודי. כך שבעיני יש לקשרים הדיפ־לומטיים חשיבות יותר. גדולה מהרגש ההיסטורי אם כי לא ניתן להתעלם גם מן המפנה החשוב שיוצר ברמה הגדר־תית, ובהשפעה שלו עם כל המורשת שלנו ועל כיבוש ה־תודעה של הקהילה הספרדית בישראל".

# קצין צה"ל נפצע ממטען־צד באיזור הבטחון ליד יוניפי"ל

מאת שמעון יחיים,
מופר „דבר" בצפון

קצין צה"ל המשמש חובל אצל חיילי צבא דרום לבנון נפצע את־מול לפני הצהריים באורח ביטוי בהתפוצצות מטען־צד שהונח על כביש באיזור בינת ביביל בגיזרת המרכזית של רצועת הבטחון. ה־קצין הפצוע הועבר במסוק לבית החולים „רמב"ם" בחיפה. באשר נסעו שני כלי רכב זבוהים חיילי צה"ל סמוך לעירה הנרום לבנ־ניה. מתמנע לפתע מטען־צד.

המשטרה הצבאית בגליל במשך מספר שעות השיבה על שאולת הר־קיון. אזולאי הוחזק לחקירה לל אחר שלפני למעלה משבע בצלם במהלך החקירה. אתמול הסתיימה החקירה שהחלה אז. אזולאי נח־קר בנושאים הקשורים לפרשה ר־סירב לענות על שאלות הקשורות לנושאים אחרים.

לעומת זאת השיב בפירוט על כל השאלות שנשאל בנושאים ה־קשורים לשיתוקו הצבאי. אזולאי כך נמסר, שיתף פעולה עם חוק־ריו וחתם על העדות שמסר.

נודע כי המשטרה חקרה בימים האחרונים עוד מספר קצינים ו־חיילים בכללם כאלה שכבר הש־תחררו שהיו בתפקידים שונים ב־יחידתו של ח"כ אמר ובמיוחד צה"ל ליד קרית שמונה ה־מציק למורים בשאלות קבו־ניות. למרות התנגדותו הח"כ, שוחרר מתוס האימון בלי שנקבל נגדו אמצעים משפטיים. עד לזמן כתיבת הידיעה לא ניתן היה לקבל את תגובת דובר צה"ל.

# נודע עוד מקרה השתמטות של ח"כ עמר משירות בלבנון

מאת נתן רזיאל,
מופר „דבר"

חבר הכנסת שלמה עמר השתמט משירות מילואים בלבנון גם פעם נוספת — מתברר ממסמכים ה־מצויים בידי חוקרי הצבא.

ב־17 במארס 1983 גויס שלמה עמר למילואים בלבנון. היה עליו להתייצב בבסיס תובלה של צה"ל בבית גבאלה והוסל עליו להיות נהג בלבנון.

חבריו ליחידה שגייסו איתו הובילו ללבנון חיילים ומזון. ב־אותו בוקר הוא הופיע, בלוויית קצין בכיר, בלשכת הקישור של היחידה ביפו. השניים ניסו לשכ־נע את הרס"ר האחראי מוסי הב־יה, לשחרר אותו. הרס"ר סירב. לאחר סירובו של הרס"ר נמצו השניים לבית גבאלה ובאותו יום שוחרר עמר. בתיק הצבאי רשום כי גויס ושוחרר באותו יום.

כיון שלא היה זה מקרה השתמ־ররות ראשון, עלה הנושא לדיון בדרגים גבוהים. הוחלט הוראה, כי יש לגייסו והוא אכן קיבל צו התיצבות נוסף לשירות מ־28 ב־יוני ועד 27 ביולי אותה שנה. בעת קבלת הצו הזמנן אלברט אזולאי, „המאכער" מקרית שמונה, והוא נסע עימו למחנה ליד קרית שמו־נה, שם הוסדרו החצבה של עמר כפקיד נשקיה במחנה, תוא לא נשלח ללבנון. „המאכער" קיבל, כמה ימים לפני שחרורו של עמר, ביוב במוסך ב„אמד" בצפון.

בימים האחרונים הודה ח"כ שלי־מה עמר בפני כתבת בחיפה, כי הוא אכן מכיר את אלברט אזולאי מקריית שמונה. הוא אינו מוכן ל־התייחס לעניין בכללותו.

**חמ"צ חקירה את אזולאי**

אלברט אזולאי תושב קרי"ת שמונה המעורב בפרשת ח"כ שלי־מה עמר, נחקר אתמול בבסיס המשטרה הצבאית בגליל במשך מספר שעות השיב על שאולת הר־קיון. אזולאי הוחזק לחקירה לל אחר שלפני למעלה משבע בצלם במהלך החקירה. אתמול הסתיימה החקירה שהחלה אז. אזולאי נח־קר בנושאים הקשורים לפרשה ר־סירב לענות על שאלות הקשורות לנושאים אחרים.

לעומת זאת השיב בפירוט על כל השאלות שנשאל בנושאים ה־קשורים לשיתוקו הצבאי. אזולאי כך נמסר, שיתף פעולה עם חוק־ריו וחתם על העדות שמסר.

נודע כי המשטרה חקרה בימים האחרונים עוד מספר קצינים ו־חיילים בכללם כאלה שכבר הש־תחררו שהיו בתפקידים שונים ב־יחידתו של ח"כ אמר ובמיוחד צה"ל ליד קרית שמונה ה־מציק למורים בשאלות קבו־ניות. למרות התנגדותו הח"כ, שוחרר מתוס האימון בלי שנקבל נגדו אמצעים משפטיים. עד לזמן כתיבת הידיעה לא ניתן היה לקבל את תגובת דובר צה"ל.

# קצין צה"ל נפצע ממטען־צד באיזור הבטחון ליד יוניפי"ל

מאת שמעון יחיים,
מופר „דבר" בצפון

קצין צה"ל המשמש חובל אצל חיילי צבא דרום לבנון נפצע את־מול לפני הצהריים באורח ביטוי בהתפוצצות מטען־צד שהונח על כביש באיזור בינת ביביל בגיזרת המרכזית של רצועת הבטחון. ה־קצין הפצוע הועבר במסוק לבית החולים „רמב"ם" בחיפה. באשר נסעו שני כלי רכב זבוהים חיילי צה"ל סמוך לעירה הנרום לבנ־ניה. מתמנע לפתע מטען־צד.

המשטרה הצבאית בגליל במשך מספר שעות השיבה על שאולת הר־קיון. אזולאי הוחזק לחקירה לל אחר שלפני למעלה משבע בצלם במהלך החקירה. אתמול הסתיימה החקירה שהחלה אז. אזולאי נח־קר בנושאים הקשורים לפרשה ר־סירב לענות על שאלות הקשורות לנושאים אחרים.

לעומת זאת השיב בפירוט על כל השאלות שנשאל בנושאים ה־קשורים לשיתוקו הצבאי. אזולאי כך נמסר, שיתף פעולה עם חוק־ריו וחתם על העדות שמסר.

נודע כי המשטרה חקרה בימים האחרונים עוד מספר קצינים ו־חיילים בכללם כאלה שכבר הש־תחררו שהיו בתפקידים שונים ב־יחידתו של ח"כ אמר ובמיוחד צה"ל ליד קרית שמונה ה־מציק למורים בשאלות קבו־ניות. למרות התנגדותו הח"כ, שוחרר מתוס האימון בלי שנקבל נגדו אמצעים משפטיים. עד לזמן כתיבת הידיעה לא ניתן היה לקבל את תגובת דובר צה"ל.

# עובדי „טבריה קלאב הוטל" מבקשים כונס־נכסים מטעמם

(ע). נציגיהם של 150 עובדי חברת הניהול של „מ־בריה קלאב הוטל" ביקשו אתמ־מול מבית־המשפט המחוזי כ־תיא למנות כונס נכסים ממע־מם, לשם שמירת זכויותיהם של העובדים. כן ביקשו מבית המש־פט, לשם שמירת זכויותיהם של המעלונה של החברה למען ש־מירת זכויות רוכשי היחידות במלון ועובדי החברה.

הפנייה לבית־המשפט המחוזי נעשתה בשמם של שישה אנשים, המייצגים את 150 עובדי חברת הניהול של „טבריה קלאב הוטל" אלה מהווים ועד שנבחר על ידי עובדי הניהול, בהשתתפות רייר מועצת פועלי טבריה ובשם רוכשי היחידות במלון.

המבקשים פנו לבית המשפט ב־בקשה למנות את עו"ד רמי גולד־שטיין מירושלים כמנהל הנכסים ולהסמיך אותו לתפוס את רכוש החברה, ציוותה. תיקה ומסמכיה וחסיותיה הכספיות.

עוד הם מבקשים מבית המשפט לסלק כל אדם מן ההחזקה בציוה, ובהכיוש ולהפנות לכונס הנכסים את כל הסמכות הדרושה להפיסת הרכוש ואף להתיר לו להסתייע, במידת הצורך, בשרותי משטרת ישראל לשם ביצוע תפקידו.

המבקשים מציינים, כי לדעתם נתגלו פגמים חמורים ביותר בתפ־קוד חברת הניהול של המלון ו־בכל זה „מעשים שהם לכאורה עבירות מחילים בבריות מחמו־ה־חקור ניכר וחיבושים חמורים בדרכי ניהולה של חברת הניהול שגרמו לכשלונה.

קיים חשש לנזקים נוספים ו־להברחת כספים, משמש שמתוך והעלמת מסמכים".

המבקשים מדגישים, כי מינוי כונס נכסים מטעמם דרוש כדי למנוע תופעות כאלה, כפיש מי כדי סביר לצמצם הנכסים של חברת הניהול. עם זאת, מכיוון כל עובדי החברה לשוקי מעמ־ם כונס הנכסים כדי לוביע ש־בביית החובות ולאפשר המשך ה־עולה של החברה.

טרם נקבע מועד לשמיעת ה־בקשה.

# עובדי „טבריה קלאב הוטל" מבקשים כונס־נכסים מטעמם

(ע). נציגיהם של 150 עובדי חברת הניהול של „מ־בריה קלאב הוטל" ביקשו אתמ־מול מבית־המשפט המחוזי כ־תיא למנות כונס נכסים ממע־מם, לשם שמירת זכויותיהם של העובדים. כן ביקשו מבית המש־פט, לשם שמירת זכויותיהם של המעלונה של החברה למען ש־מירת זכויות רוכשי היחידות במלון ועובדי החברה.

הפנייה לבית־המשפט המחוזי נעשתה בשמם של שישה אנשים, המייצגים את 150 עובדי חברת הניהול של „טבריה קלאב הוטל" אלה מהווים ועד שנבחר על ידי עובדי הניהול, בהשתתפות רייר מועצת פועלי טבריה ובשם רוכשי היחידות במלון.

המבקשים פנו לבית המשפט ב־בקשה למנות את עו"ד רמי גולד־שטיין מירושלים כמנהל הנכסים ולהסמיך אותו לתפוס את רכוש החברה, ציוותה. תיקה ומסמכיה וחסיותיה הכספיות.

עוד הם מבקשים מבית המשפט לסלק כל אדם מן ההחזקה בציוה, ובהכיוש ולהפנות לכונס הנכסים את כל הסמכות הדרושה להפיסת הרכוש ואף להתיר לו להסתייע, במידת הצורך, בשרותי משטרת ישראל לשם ביצוע תפקידו.

המבקשים מציינים, כי לדעתם נתגלו פגמים חמורים ביותר בתפ־קוד חברת הניהול של המלון ו־בכל זה „מעשים שהם לכאורה עבירות מחילים בבריות מחמו־ה־חקור ניכר וחיבושים חמורים בדרכי ניהולה של חברת הניהול שגרמו לכשלונה.

קיים חשש לנזקים נוספים ו־להברחת כספים, משמש שמתוך והעלמת מסמכים".

המבקשים מדגישים, כי מינוי כונס נכסים מטעמם דרוש כדי למנוע תופעות כאלה, כפיש מי כדי סביר לצמצם הנכסים של חברת הניהול. עם זאת, מכיוון כל עובדי החברה לשוקי מעמ־ם כונס הנכסים כדי לוביע ש־בביית החובות ולאפשר המשך ה־עולה של החברה.

טרם נקבע מועד לשמיעת ה־בקשה.

# הינתקות 12 ח"כ הליברלים מהליכוד — אולי בסוף החודש

מאת עליזה דלך
מופרת „דבר" לענייני מפלגות

אם ראשי המפלגה הליברלית לא יחזרו בהם מכוונתם לפלג את סיעת הליכוד בכנסת ולהכריז על סיעה עצמאית, בת 12 חברים, תאשר המרצה הארצית של ה־מפלגה הליברלית מהלך זה בסוף החודש.

כשיאות המפלגה הליברלית הת־ליטה אתמול לכנס את המרצה הארצית של המפלגה, הנוף הר־שאי לקבל הכרעות בין ועידה לחעידה. ב־30 בינואר יעל סדר־יומה יהיה סעיף אחד: הרכה של המפלגה.

שתי הכותרת הזאת יתבקשו חברי המרצה להצביע על הצעה להקמת סיעה בכנסת התאחדות המפלגה בעקבות מהלך כזה, אר על הקמת תנועת הליכוד אם מוסד מוסכך של „חירות" יאשר בע־תיים את הסכם האיחוד.

לישיבת המרצה לא יזמנו ה־חברים שהודיעו מכלי התקשורת על הקמת מפלגה המרכז הליברלי וכל מי שיחדיע בעתיים אם הצ־טרפותו למפלגה החדשה. יצויין, כי בקרוב יזומנו במפלגה הליבר־לית על מצמדם של אותם חברים שעברו למרכז הליברלי ועדיין מייצגים את המפלגה הליברלית בגופים שונים.

בימים האחרונים „בהה" לגזה הליברלית, ותחושה, ש־רוח" לא מתיחה לה בריתה אל לישום אמת המלמת הסיבה הליב־רלית בבנסת מלבני שלושה שב־שות — להכריז על סיעה עצמאית בכנסת.

אישים מכירים ב„חרמה" ה־חשבנב לסמרה „דבר", כי ה־מתיימים מאד בשיחות עם ה־לה הליברלית. הוא אמר ב־בסופו של דבר, אך בעל־ה־ערכות לחידות המסתיות ה־מית ב„חירות" לא תבל לחוקם במרכז המפלגה הכרעה על ה־חד עם הליברלים, בעמדים ה־תובעים לפני מחלקה.

# הינתקות 12 ח"כ הליברלים מהליכוד — אולי בסוף החודש

מאת עליזה דלך
מופרת „דבר" לענייני מפלגות

אם ראשי המפלגה הליברלית לא יחזרו בהם מכוונתם לפלג את סיעת הליכוד בכנסת ולהכריז על סיעה עצמאית, בת 12 חברים, תאשר המרצה הארצית של ה־מפלגה הליברלית מהלך זה בסוף החודש.

כשיאות המפלגה הליברלית הת־ליטה אתמול לכנס את המרצה הארצית של המפלגה, הנוף הר־שאי לקבל הכרעות בין ועידה לחעידה. ב־30 בינואר יעל סדר־יומה יהיה סעיף אחד: הרכה של המפלגה.

שתי הכותרת הזאת יתבקשו חברי המרצה להצביע על הצעה להקמת סיעה בכנסת התאחדות המפלגה בעקבות מהלך כזה, אר על הקמת תנועת הליכוד אם מוסד מוסכך של „חירות" יאשר בע־תיים את הסכם האיחוד.

לישיבת המרצה לא יזמנו ה־חברים שהודיעו מכלי התקשורת על הקמת מפלגה המרכז הליברלי וכל מי שיחדיע בעתיים אם הצ־טרפותו למפלגה החדשה. יצויין, כי בקרוב יזומנו במפלגה הליבר־לית על מצמדם של אותם חברים שעברו למרכז הליברלי ועדיין מייצגים את המפלגה הליברלית בגופים שונים.

בימים האחרונים „בהה" לגזה הליברלית, ותחושה, ש־רוח" לא מתיחה לה בריתה אל לישום אמת המלמת הסיבה הליב־רלית בבנסת מלבני שלושה שב־שות — להכריז על סיעה עצמאית בכנסת.

# סגן הרמטכ"ל העיד בביהמ"ש על אחריותם של קצינים לתאונת־אימונים

(ע). — סגן הרמטכ"ל אלוף דן שומרון העיד אתמול כעד מטעמה במשפט המתנהל ב־בית־הדין הצבאי המיוחד בתל־אביב, לקביעת אחריותם של מג"ד, מפג"ד וקצין בפיחות למותו של חייל אחהד גיב במ־הלך תרגיל צה"לי.

הסמג"ד לא נכח בכל שלבי ה־תירוך הבטחוני של התרגיל כ־נדרש בפקודות. משום שנשלח למלא תפקיד שאינו קשור בתר־גיל. כשחזר, הוכל עליו במהלך התרגיל לקבל פיקוד על היחידה. בחלק התרגיל שבו פיקד הסמג"ד על היחידה, נורתה ירייה לעבר ראשו של סמל אחהד גיב, שגרמה למותו.

המשפט נפתח בעקבות הופעתו של אבי החייל הנרוג בתכנית המלחיזיה „זה הזמן", שבה קבל על כך שלכורות הזמן הרב שעבר מאז מות בנו טרם מסרו לו שלי־שונות הצבא מי הם האחראים למעשה.

אלוף שומרון אמר בעדותו כי על הסמג"ד, כאחד המפקדים ה־בכירים במגזר, היה להיות נוכח בתירוך, ואם לא נכח, בידיעת המג"ד, בשל אילוצים שונים — אסור היה לו לקחת חלק בתרגיל.

„הסמג"ד, כמרמה, לא היה צריך לקבל עליו את האיקוד למרות שאולי היה הדבר מותרר כאילו הוא חושש מקבלת אחריות", אמר סגן הרמטכ"ל. המג"ד צריך היה להיות מרוצ לכך שאסוף לו לאפ־שר לסגנו להשתתף בתר־גיל תפקיד פיקודי.

# סגן הרמטכ"ל העיד בביהמ"ש על אחריותם של קצינים לתאונת־אימונים

(ע). — סגן הרמטכ"ל אלוף דן שומרון העיד אתמול כעד מטעמה במשפט המתנהל ב־בית־הדין הצבאי המיוחד בתל־אביב, לקביעת אחריותם של מג"ד, מפג"ד וקצין בפיחות למותו של חייל אחהד גיב במ־הלך תרגיל צה"לי.

הסמג"ד לא נכח בכל שלבי ה־תירוך הבטחוני של התרגיל כ־נדרש בפקודות. משום שנשלח למלא תפקיד שאינו קשור בתר־גיל. כשחזר, הוכל עליו במהלך התרגיל לקבל פיקוד על היחידה. בחלק התרגיל שבו פיקד הסמג"ד על היחידה, נורתה ירייה לעבר ראשו של סמל אחהד גיב, שגרמה למותו.

המשפט נפתח בעקבות הופעתו של אבי החייל הנרוג בתכנית המלחיזיה „זה הזמן", שבה קבל על כך שלכורות הזמן הרב שעבר מאז מות בנו טרם מסרו לו שלי־שונות הצבא מי הם האחראים למעשה.

אלוף שומרון אמר בעדותו כי על הסמג"ד, כאחד המפקדים ה־בכירים במגזר, היה להיות נוכח בתירוך, ואם לא נכח, בידיעת המג"ד, בשל אילוצים שונים — אסור היה לו לקחת חלק בתרגיל.

„הסמג"ד, כמרמה, לא היה צריך לקבל עליו את האיקוד למרות שאולי היה הדבר מותרר כאילו הוא חושש מקבלת אחריות", אמר סגן הרמטכ"ל. המג"ד צריך היה להיות מרוצ לכך שאסוף לו לאפ־שר לסגנו להשתתף בתר־גיל תפקיד פיקודי.

# נחנך רחוב ע"ש פנחס לבון בתל־אביב

רחוב על שם של פנחס לבון נחנך אתמול בתל־אביב. ה־מעמד ראש עיריית ת"א, שלמה להם, מזכ"ל ההסתדרות, שר־ה־קישר חיים רב בן־מאיר — ו־ידת חשמת המשפחה בעיריית תל־אביב.

פנחס לבון היה מנהיל עבודת „הרדוניות", מזכיר ההסתדרות עובדים ומחלקת שר המשפחה ראל ותבר כנסת.

# חשד שחבר ועד קיבל פיצויים מוגדלים גרם סערה ב„מספנות ישראל"

מאת פוטר „דבר" בחיפה

מהומה פרצה אתמול ב„מספנות ישראל" עקב חשד הפועלים, ה־מבוסס על מכתב בנקאי, שאחד מחברי הוועד אשר נכלל ברשימת הפיטורים קיבל סכום פיצויים גדול מהמוסכם במרים בין ההנהלה ל־ועד — וזאת משום שהחזיק את הפועלים על אש קטנה. הגיע, שהוגבה מן המפעל מחשש שיי־פגע, הכחיש בשיחה עם עמיתיו בוועד את הפרשה ושען שהחאש־מות אינן נכונות.

ועד־הפועלים ופועלים רבים אחר־רים פנו בענין זה למוצעת פועלי חיפה ועקב פניות אלה החליטה הכוצעה לחקור את הפרשה.

חבר ועד אחר, שהוחשד גם מן על־ידי הפועלים למרות שלא יד־תה שום הוכחה, לכאורה, נגדו הוא אינו מועמד לפיטורים. הוח־אמר „דבר" השיב שהיום יחזור צו פ־ה־ראפרותו. מזכיר הוועד, חיים אמריאל, טען כנגד זה שהתחסל־רות נכנסה לתוקף.

הפרשה התפוצצה לאשר לידי אחל הסקירות בהנהלה הגיע מכ־תב, הודעת חיוב של הבנק הבינ־לאומי הראשון מ־9 לינואר 1986 להנהלת המספנה, ובו הודעת חיוב מס' 0126 אסמכתא 903 מס' חשבון 166405 בעניין פיצויים עבור ה־מזכירות „חירות", שהתבטנה בעזות פנים ובגזיסין לקעביר במתקף הצעה שאינה מקו־בלת על כל תנועת חירות. הוא גם תבע את דחיית ישיבת מרכז „חירות", שנקבעה ליום ב' הקרוב כדי לאפשר התייצבות והדברות.

הסגיבה המסעירה בימים אלה את תנועת חירות היא הצעתו של מחנה שמיר לצרף לוועדת המפ־לגה 400 צירים (נוסף לכ־1,200 הצירים הנבחרים במנייפים) כ־ציבי נופים ארציים, שאינם מקי־מים בחירות לקראת הוועידה. הי־הצעה אינה מקובלת על דוד לוי ואריאל שרון, הרואים בה ניסיון לעוות את יחסי הכוחות בוועידה, ובבלל הגיעים לפוצץ את ישיבת המרכז שנועדה לאתמול, כדי ל־אשר את ההצעה, דחה אותה שמיר ליום ב'.

במזכירות „חירות", שהתבטנה

# חשד שחבר ועד קיבל פיצויים מוגדלים גרם סערה ב„מספנות ישראל"

מאת פוטר „דבר" בחיפה

מהומה פרצה אתמול ב„מספנות ישראל" עקב חשד הפועלים, ה־מבוסס על מכתב בנקאי, שאחד מחברי הוועד אשר נכלל ברשימת הפיטורים קיבל סכום פיצויים גדול מהמוסכם במרים בין ההנהלה ל־ועד — וזאת משום שהחזיק את הפועלים על אש קטנה. הגיע, שהוגבה מן המפעל מחשש שיי־פגע, הכחיש בשיחה עם עמיתיו בוועד את הפרשה ושען שהחאש־מות אינן נכונות.

ועד־הפועלים ופועלים רבים אחר־רים פנו בענין זה למוצעת פועלי חיפה ועקב פניות אלה החליטה הכוצעה לחקור את הפרשה.

חבר ועד אחר, שהוחשד גם מן על־ידי הפועלים למרות שלא יד־תה שום הוכחה, לכאורה, נגדו הוא אינו מועמד לפיטורים. הוח־אמר „דבר" השיב שהיום יחזור צו פ־ה־ראפרותו. מזכיר הוועד, חיים אמריאל, טען כנגד זה שהתחסל־רות נכנסה לתוקף.

הפרשה התפוצצה לאשר לידי אחל הסקירות בהנהלה הגיע מכ־תב, הודעת חיוב של הבנק הבינ־לאומי הראשון מ־9 לינואר 1986 להנהלת המספנה, ובו הודעת חיוב מס' 0126 אסמכתא 903 מס' חשבון 166405 בעניין פיצויים עבור ה־

# מנכ"ל הביטחון דיבר על טרור ברדיו ההונגרי

מאת סופר צבאי

מנכ"ל משרד הבטחון אלוף (מיל.) מנחם (מנדי) מרון התראיין אתמול לרדיו הונ־גרי פעם — ראיון ראשון עם אי־שיות ישראלית זה שנים רמות. כתב רדיו בדאפשט שביקר ב־ישראל לפני מספר חודשים צילצל אתמול למשרד הבטחון בתל־אביב ובקש לקבל אי־שיות בחונגרית לראיון ברדיו בדאפשט על הנושא טרור.

נושא הטרור בהונגריה עלה באחרונה לכותרות כאשר שוד־קן תיאטרון הונגרי נודע נפצע בפעולת המחבלים בוינה לפני כשלושה שבועות. השאלה ה־ראשונה ששאל המראיין ה־הונגרי היתה מדע אין פעולה ישראלית נגד המחבלים. אחר כך ביקש לברר כיצד יודעת ישראל שלוב האבו־ניאל עו־מדים מאחורי הפעולה הזאת, ומדוע ישראל מוציאה את סו־ריה מאחריות למעשה.

מנכ"ל משרד הבטחון הס־ביר בראיון לרדיו בדאפשט כי מדיניות הפעולה של יש־ראל אינה תגובה על מעשה אלא מלחמה מתמדת ואמר כי ישראל תבחר את המועד יר־מערות שיראה לה במועה ש־תבחר.

עוד קרא מנכ"ל משרד ה־בטחון למדינות הגוש הסוציאלי המערבי להתאחד במלחמתן בטרור שפגיעתו אינה יודעת גבולות.

הראיון נערך בשעה האנב־לית ורק בסיומו, כשהעיר ה־מראיין ההונגרי כי צר לו ש־אינו יכול לנהל את הראיון הזה בשפה ההונגרית, תיקן אותו מנכ"ל משרד הבטחון ב־אומרו „אני דוקא דובר הונ־גרית ואולי בפעם הבאה נוכל לעשות ראיון בשפתך". מנ־ה"ם מירון הוא יליד מרגס ל־וגיה ודובר הונגרית רהוטה.

# מנכ"ל הביטחון דיבר על טרור ברדיו ההונגרי

מאת סופר צבאי

מנכ"ל משרד הבטחון אלוף (מיל.) מנחם (מנדי) מרון התראיין אתמול לרדיו הונ־גרי פעם — ראיון ראשון עם אי־שיות ישראלית זה שנים רמות. כתב רדיו בדאפשט שביקר ב־ישראל לפני מספר חודשים צילצל אתמול למשרד הבטחון בתל־אביב ובקש לקבל אי־שיות בחונגרית לראיון ברדיו בדאפשט על הנושא טרור.

נושא הטרור בהונגריה עלה באחרונה לכותרות כאשר שוד־קן תיאטרון הונגרי נודע נפצע בפעולת המחבלים בוינה לפני כשלושה שבועות. השאלה ה־ראשונה ששאל המראיין ה־הונגרי היתה מדע אין פעולה ישראלית נגד המחבלים. אחר כך ביקש לברר כיצד יודעת ישראל שלוב האבו־

## מתוך פרוטוקול

מרגן שנערך השבת בכנסת על ההש־לכות וההגבלות של המשבר הכלכלי נת־לה־חיים שבת־ויים במוסף של „אקונו־מיסט" הבריטי שדן בהתנהגות המשלגות הסוציאליסטיות כשהן מגיעות לשלטון. הוא בני שבת שבחים מופלגים לגיתה של ה־„אקונומיסט": רחב־מקיף, מאוד יסודי, וארגטלינגטי. אך עריך היה לבוא חבר ליכוד ח"כ דן תיכון כדי להזכיר לח"כ המערך שהגיתה הזה הופיע גם ב„דבר" (ל„דבר" יש זכויות בלעדיות לפרסום הנוסח של ה„אקונומיסט" בעברית). מסאן ראילך הת־פרצה השיחה כך:

שבח ויים: סליחה, זה היה ב„אקונו־מיסט" ותורגם ב„דבר". הד"ר ש. הלל: אדר עתון אינטליגנטי. זה בסדר גמור.

שבח ויים: כל המצאות שנתתי ל„אקונו־מיסט" אני מעביר ל„דבר", ויותר מכך אני חושב שיש חשיבות רבה מאוד לכך ש־„דבר" תידגם, ועלי לומר שאפילו בשלב הנוכחי ב„אקונומיסט" כבר ידעתי שם־תרגמים את זה ל„דבר". דן תיכון: מותר להגיד דברים טובים על עתון „דבר".

שבח ויים: רצוי להגיד דברים טובים. פנחס גולדשטיין: הכל בגלל הגברת חנה זמר.

שבח ויים: אני יודע שגם חבר הכנסת פנחס גולדשטיין אהב את העתון הזה, ואני מוצא אותו כל בוקר מעיין בעתון הזה בספריה. פנחס גולדשטיין: בהחלט נכון, בעיקר בגלל הגברת חנה זמר. שבח ויים: אחרי שעשינו את המלאכה לעתון „דבר", אני רוצה לשוב לעיקרי הערותי...

קטע זה תופס בפרוטוקול הכנסת עמוד אחד.

## חופש הביטוי

יו"ר ההנהלה הציונית אריה דולצין (בתמונה) קיבל אתמול, בסיום הכנס הבין־לאומי של העתונות היהודית, תואר עמית כבוד מטארגון העולמי של העתונאים היהודיים. דולצין אמר כי עד עכשיו יכלו העתונאים לכתוב עליו ככל העולה על רוחם.

עתה בשהנסרף לשורותיהם כעתונאי של כבוד, יוכל לכתוב עליהם ככל העולה על רוחו.

שוכה ציפוקי

## לא ידע

בשיחת טלפון שארכה 15 דקות, מארה"ב לעיר גורקי בברה"מ, שמע אפרדי מוריב. (בתמונה) כי רעייתו ילדה בנר עברה ביתות לב פתוח. בתה של ילדה, מטיאנה ינקלביץ סיפרה לסוריב בשיחה הטלפונית כי רעייתו עברה ניתוח ביום ב' והיא חשה בטוב. סוריב כלל לא ידע על הניתוח כיון שלא דיבר עם קרובי משפחתו מאז סוף דצמבר. כזכור, הורשתה ילנה בנר לעזוב את ברה"מ בחודש שעבר ולקבל טיפול רפואי במערב.

## בגלל גפרור קטן

התרסקות מטוסו של הזמר ריקי נלסון נגרמה מהתלקחות להבה בעת הכנת קוקי אין בתא הנוסעים, חושדים חוקרי מינהל התעופה הפדראלי בארה"ב. החוקרים מצאו כי הסיים וסייס המשבה שביצלו בהתרסקות פעלו כהלכה וביצעו נחיתת חרום תקי־נה ב„דקוטה" השכורה של נלסון ולהקתו, ערב ראש השנה האזרחית. הנוסעים ניסו בשריפה. לפי דיווחו של צוות המטוס, קדמה ההתלקחות להתרסקות ואף היתה אחת מסיבותיה. נלסון היה בעבר מכוך לקוקאין, התמכרות שהיתה אחת מעני־לות הביעות גירושין נגדו ב־1981.

## מחזירה

בהדיפה לעתונות, חזרתה ח"כ עדנה סולודור (בתמונה) לח"כ יוסי שריד, הסכנים אותה מדי פעם לעולם התקשורת. אולם בעצם „החזירה לו". על סביבתו לראש הממשלה שיאמר על סולודור ועל ח"כ דשק אמיר להצטרף לסיור השני של ועדת הפנים בהר הבית, ועל תמיהתו מדוע ה־תקים אינבו פוגע ממנה את המפשה, הח־דירה הוא בעליאה ותמיהה, מה עשו ה־ח"כים של ר"צ ושריד בראשם. באותו שהוביל את המשלחת להר הבית כאשר ידוע לכל כי הוא וחבריו אינם חברי ו־עדת הפנים. האם לא היתה מטרתם וכוו־נתם ביציאה „הפגנה", מקשה סולודור ומ

סיימת בפסוק „מה חיים ביד לשון". הרעל שמספסת לשונו של שריד לבארות מהם שתו רבים וטובים (תנועת הקיבוץ המאוחד לשעבר והתק"ים היום), לא ידיעל את הבאר, אך היא, ככל באר, תחזיר לו את בבואתו הדו־שרצופית: אחד דורש והשני אינו מקיים...

## הנצחה מוקדמת

נשיא רומניה, ניקולאי צאוצ'ישקו, (בתמונה) הסרבל ממחלת הסרטן, מבטיח את הנצחת שמו: בימים אלה בנה בבוקרשט רחוב חדש — שדרת נצחון הסוציאליזם — ומכריל אל מבנה זכרון, אשר ישמש בבא המון מזוזליאום לנשיא. כ־12 כניסות ו־3 בתי כנסת, מהם בעלי ערך היסטורי, הרסו ו־הוקרבו על מזבח הרחוב החדש.

## ראשיתה של עיר

יצחק בן־אהרון (בתמונה) מי שהיה מוכיל ההסתדרות, הגיע לגבעות בימים אלה. הוטיע אתמול בפני אורחי עובדים נציגי מפעלים פרטיים מפעלי תחלון בגיבע הקרן לתנועת הלצמיחה. הוא סיפר כי לפני כ־50 שנה היה מצב התעסוקה קשה ואז אירגנו מהצת פועלי תל־אביב והסוכנות היהודית, קרן לעבודות יזומות, בה הועסקו פועלים אשר הקימו את קרית העבודה כשכונה אשר היום התפתחה והפכה לעיר חולון. בשבוע הבא תתקיים נטיעת „ראשונים" אשר תפתח את חגיגות יובל ה־50 של העיר חולון בנטיעה ישתתף ראש העיר פנחס אילון, וקן ראשי הערים בישראל, המשמש בתפקידו 34 שנים.

ע. נ.

## בלי מלח אין תורה

בעוד שבכל הארץ מאמינים ש„אם אין קמח — אין תורה", באילת יודעים ש...אם אין מלח אין תורה, וזאת לאחר שארבעים צעירים וצעירות אילתים קיבלו השבוע מילגות לימודים מטעם קרן המילגות שהו־קים מפעל המלח בעיר על שם משה דינקר ז"ל.

הקרן — מאפשרת לסטודנטים אילתים לרכוש השכלה גבוהה בתחומים שונים — ולחזור לאילת כדי להשתלב בעיר במקצוע אשר רכשו, ולתרום לה מיכולתם ומכישורי־הם.

„חיפה משמשת כחלון ראוה של מדינת ישראל בתחום העמידה, היצירה, ההשקעה, כעיר נמל ומעיר מעורבת בה חיים יחדים וערבים בדרקיום" — כך אמר ז"ר הכנסת שלמה הלל אשר סייר אתמול יום ומים בחיפה כאורחו של ראש העיר אריה גורא. הלל סייר גם בשכונות הערביות וטבר בספל קפה מטורקי.

אריאלה ראובני

בתמונה במרכז: שלמה הלל ולימינו אריה גורא. צלם: ישראל סאן.

המזיר נערך ע"י ורדה צימרמן



### כנס העתונאים היהודים בירושלים

# הרבה אופטימיות לא היתה שם

מאת יעל ארמוני טופרת „דבר" בירושלים

העתונאים ועורכי העתונים שבאו לכנס העתונות הי־הודית הבין־לאומית שהתקיים השבוע בירושלים הרבו לראיין ולהתראיין. עתונאי יהודי מברזיל ראיין את עמי־תו משוויץ והצרפתי הציב מקרופון לפני האמריקאי. נראה שאנשי תקשורת אהבים לעבור מדי פעם לצד האחר של המתרס, אולם יותר מתאוות יחסי הציבור, סיפק הכנס הרבה חומר למלא בו את העתונים היהודים ברחבי העולם.

משלושת ימי הדיונים הצטיירה תמונה מגומה למדי של מצב העתונות היהודית בעולם. מיעוט קוראים, מחר־יבות כלפי הקהילות הממגנות, קושי בהשגת עיתונאים ועורכים וקשיים תקציביים. הדור הצעיר מגותק מחיי הקהילה, מתרבותה ולעתים גם מדתה. בים העתונים וכ־תבי העת היוצאים לאור ברחבי העולם. יעדיפו בני ה־20 וה־30 את העתונות הכללית על פני זו היהודית המסור־סמת. במקרים רבים, ידיעות על נישואין וברזיתות בקרב בני הקהילה, מדעות על בתי־מלון כשרים וחנויות כש־רות והרבה תעמולה „חיובית" על ישראל.

### פרספקטיבה רחבה על ישראל ויהקא

מרק קליין, עורך הביטאון היהודי של צפון קליפורניה מהיא לקשיים. עם זאת אינו מטיל ספק בחשיבותה של העתונות היהודית.

בלעדיה הוא אומר, יקבלו קוראיו מבט צר ומצומצם מאד על ישראל. מקריאה בעתונות הכללית הם לומדים על דקירות בשער שכם על מהומות בהר־הבית ועל מאר־בקים בין הליכוד למערך. אנחנו בעתונים שלנו, יכולים להציג תמונה כללית יותר ולתת פרספקטיבה רחבה יותר על הארץ. קליין היה רוצה לראות עתונות יהודית חפשית יותר משתדרית ממחויבות רעיונית למגביות ועסקנים. העתון היהודי צריך להיות גורם מחנך. הוא אומר.

קליין מדבר גם על מצוקה באנשי מקצוע. „יש בעיה להשיג עתונאים טובים לעתון יהודי. המשכורות נמוכות התסכול קשה והעבודה רבה במקום כמו ארה"ב מקום, שם יוצאים לאור מדי יום מאות עתונים התחרות קשה".

בשלושת ימי הכנס שאורגן ע"י מחלקת ההסברה של ההסתדרות הציונית הארגון העולמי של עתונאים יהודים ולשכת העתונות הממשלתית שמעו 170 המשתתפים הר־צאות מפי ראש הממשלה, שר החוץ, שר הבטחון ושר החינוך. כן התקיימו דיונים פומביים. המשתתפים נפגשו עם עורכי עתונים בארץ ונכחו בהצגת שידות אלקטרוני להעברת חדשות מישראל באמצעות לשכת העתונות הממ־שלתית. הרבה אופטימיות לא היתה שם. רבים מהנוכחים רצו לשמוע ולהשמיע יותר, אחרים לא הצליחו לנבש פתרונות למצוקה גם בתום הדיונים. אתמול, עם נעילת הכינוס, שוב יצאו העתונים היהודים לדרך. ללא שינוי מהפכני — עד לכינוס הבא.

# בית־הקברות היהודי בבית־גוברין נתגלה תוך עקיבה אחר שודדי עתיקות

מאת צבי אילן, טל־„דבר"

בית־הקברות הדרומי של בית־גוברין היהודית נתגלה במהלך עקיבה על ידי חולית פיקוח ל־מניעת שוד של אנף העתיקות. כתובת ותיאורי מערות שבעת קנים בקברים החצובים מוכיחים בבירור שזה אחד מבתי־הקברות היהודיים של בית־גוברין מסוף ה־מאה הג' עד המאה הד' לספר־רה.

עד כה נתגלו בבית־גוברין שני בתי־עלמין מימי בית שני ובני בתי־עלמין, מחקופת התלמוד, ש־על־פי מימצאים שונים סיערו ש־הם יהודים, אך זו לראשונה נמצ־או בקברים שנתגלו הוכחות בר־קות שאלת קברי יהודים.

המערות נסקרו בידי עובדי אגף העתיקות והאגודה לסקר ישראל ד"ר עמוס קלנר, עוזרי דתרי וכ־ען אבני, שמצאו כי שודדי ה־עתיקות, מלבד מעשי השוד, אינ פגעו בכתובות ברבורית בפרישים שר־נים במערות, ומחשש לפגיעה בר־ספת, אין מוסרים את מיקומן ה־מדויק.

### 50 מערות קבורה

בית־הקברות (הנקרופוליס) מכיל 50 מערות־קבורה, שבאחת כהן נמצא משקוף של הפתח הבבור, עליו מגורות 7 קנים, ומעבריה ה־שסות ביחוניות יוסף תמוריה. (כ־נראה צורה מיתנת של השם תב־חומא) וחנן אבריאם. בשמות הל־לו מוגשת השפעה נוצרית, אולי של האוכלוסיה הנוצרית שישבה באותה עת בבית גוברין. במערה אחרת נמצאו על הקירות תבליטי שתי מנורות בעלות חמישה קנים, דומות בצורתן, ולידן לולבים ואת־רוגים. הקברים מרשימים ביפיים, הם מוכיחים קאפלות (אולמי־תמי־לה) תת־קרקעית, עם עמודים ב־תוכם.

בכמה מהמערות הושארו הס־קופגים (ארונות קבורה) התצובים עדיין מחוברים בתחתיתם לסלע. זהו כנראה סוג „ארון מחובר ל־קרקע" הנזכר במשנה.

המערות נשדדו בעיקרן בימי־קדם וב־1900 כפי שידווח הרופא מקאליסטר והביא תוכניות של ש־תיים מהן, בלי שהיה ידוע עד כה שמדובר בבית־קברות יהודי. כיום אלמנטים בו דומים לאלה של בית הקברות של בית־שערים.

### מדע אויר

מעונן חלקית עד בהיר, עם על־ית קלות בטמפרטורות.

הטמפרטורות החזויות: ירושל"ם 4—13 מעלות, רמת הגולן 5—11, נהריה 10—18, צפת 3—10, חיפה 10—20, טבריה 7—18, נצ־רת 5—14, עפולה 3—19, תל־אביב 7—19, יריחו 9—22, באר שבע 4—20, אילת 8—14 מעלות.

# האש"ל היומי של פעיל תק"ם: 6 ד'; קיצוצים בתקציבי המוסדות המרכזיים

מאת אריכון מנן, כתב „דבר" לענייני התיישבות

על קיצוצים ניכרים בתקציב המוסדות המרכזיים של התק"ם הוחלט אתמול מרכז. ההנהגה, ש־התכנס באפעל. התקציב לשנת תשמ"ו יגיע ל־11.1 מיליון דולר, לעומת 8.8 מיליון דולר בתשמ"ה.

בין הקיצוצים ביטול הסובסידיה בשירותים הסוציאליים המרכזיים: משתה יצטרך חבר הקיבוץ (וב־נ־ותיו אמנם). לשלם מחיר סלא בהתאם לעלות, בתחנות לטיפול במשפחה ובילד ובשירותים דו־מים. השקעות ההנהגה צומצמו מ־2.3 מיליון דולר ל־950,000 דולר וגם סכום זה הוא רחב כסולו התחייבויות קודמות למימון פרו־יקטים. ארגוני מחקר בנות בגיבת חדר „ואולם" וחדש במרכז הסמ־נ־ריוני אפעל.

חלקה של התק"ם בתקציב ברית התנועה והקיבוצית צומצם מ־450,000 ל־290,000 דולר.

יש גם קיצוצים ב„בשר החי": תקציב האש"ל ליום של פעילי התק"ם צומצם מ־6 ל־5 דולר. הפעילים יקבלו מעתה בעצמם את משרדיהם בתל־אביב. הכמקומות אחרים. בעבר שלח כה נעשה ה־דבר על ידי שבוזות שכירות.

לעומת זאת הועלה תקציב ה־סיוע התנועתי להלחאות שונו־לים הקיבוצים, מקרוב ל־2 מיליון דולר ל־3 מיליון דולר.

# ישובים חדשים שהבטיח לוי קיימים ומאוכלסים מכבר

מאת אריאל בן־עמי, מומר „דבר"

שר השיכון דוד לוי הבטיח שלשום בכנס של הליכוד כי בשנה הבאה יקומו 13 התנחלויות חדשות, אך אלה... כבר קיימות.

בכינוס שנערך במעלה אדומים הכריז דוד לוי כי בשנת 1986 יוקמו, בין היתר, הישובים הבאים: עוטרים, מצודות יהודה (לוי טעה ואמר מצבות יהודה) אל־דויד, מעלה־לבונה, תל־חיים, עלי, נחל־דניאל, ליבונה, חגי ואלי־סיני.

הידיעה שדרסמה, אתמול בהארץ והשר בד יעקבי הקף בתגובה את דוד לוי ואמר „בימים אלה לדבר על הש־קעת מיליוני דולרים נוספים מהתנחלויות ביהודה ושומ־רון ועזה, זהו לעג לרש ומממשלה אזראית אינה צריכה לאשר החלטה כזאת.

אלם הכרזתו של דוד לוי היא ביצה שכבר נולדה.

כל הישובים שהוזכרו לוי קיימים זה שנתיים־שלוש ומת־גוררות בכל אחת בהם בין עשרים לשלושים משפחות.

# צו מיסים חדש בחולון — הארנונה למגורים לא תעלה

מאת סופר „דבר" בחולון

צו המיסים בחולון לשנת הכספים 1986—87 אושר הטבע, בישיבת מועצת העיר. סקר השוואתי של האר־נונה שגובות עיריות ורשויות מקומיות מגלה, כי הארנונה בחולון היא מן הנמוכות ביותר.

לפי צו המיסים החדש, לא תהיה העלאה בגובה האר־נונה הכללית למגורים בעיר, להוציא עידכון עליית המדד הריאלי.

לגבי העסקים, צו המיסים מגלה, כי המיסים יעלו ריאלית בין 5 ל־20 אחוז בלבד.

מועצת העיריה אישרה בישיבתה השבוע מתן הנחה של 15 אחוז לתושבים שישלמו את מיסיהם מראש. יש לציין, כי בשנת הכספים הקרובה שילמו יותר מ־50 אחוז מתושבי העיר חולון את מיסיהם מראש.

כן אישרה מועצת העיריה הנחות במיסים לעולים וח־שים, למשפחות בתכסות ילדים, לנכים, לקשישים ולמ־קבלי קיצבאות.

# אסיר עולם שרבף בברית מילה לבנו

(ע). — שירות בתי־הסוהר ילוה את אסיר ארגון הטי־רור הידוע עודי שרבף לברית־המילה של בנו, נכד לרב משה לוינגר מחסידון. ברית המילה תיערך ביום ו' בשעות המוקר בבית־הכנסת „אברהם אבינו" בחברון.

מנציבות שירות בתי־הסוהר נמסר, כי עודי שרבף ייצא ביחידת המישה סוהרים ביום ו' ב־5.30 לפנות־בוקר מכלא תל־מונד לקריית־ארבע. שרבף לעודי שרבף שהות של 5 שעות מחוץ לכותלי הכלא.

כתב עתי"ם מציין, כי עודי שרבף נדון למאסר־עולם עקב מעורבותו בדצת תלמידים במיכללה האיסלמית ב־חברון.

# קרני־לייזר יוכלו להשמיד עכיבים שלמות בעת מלחמה

לוס אנג'לס (ע"צ). — קרני הלייזר, המפותחות במס־גרת פרויקט „מלחמת הכוכבים", ועשויות לשמש כנשק התקפי, המסוגל להעלות באש עיר שלמה תוך דקות ספורות — כך הכריזו חוקרים אמריקאים.

„מערך הגנה של קרני לייזר, שיהיה בכוחו להשמיד טילים בליסטיים במעופם, יהיה מסוגל להעלות באש את הערים העיקריות של האויב תוך מספר שעות", נאמר במחקר של קבוצת חוקרים מקליפורניה, העובדת בשביל הפנטגון.

התומכים ב„מלחמת הכוכבים" מדגישים, כי נשק לייזר יופעל רק למטרות הגנה, כדי ליירט טילים בחלל. אולם לדברי הפרופסורים אלברט לאטר וארנסט מאריטני, שהכינו את המחקר „אפשר יהיה להפעיל את קרני הלייזר בצו־רה שלא תוכננה מראש" על ידי הפנטגון.

הם הוסיפו, כי אפשר יהיה להשתמש בכלי נשק ממוג־זה גם נגד ארה"ב, אם יתחלקו עם ברה"מ בטכנולוגיה זאת, כהצעתו של הנשיא רייגן.

# חוה יערי

(פוף מעמוד 1)

בעלה אהוד יערי מסר נגדה עדות במשטרה שהפלילה אותה.

השופט אילת: אני עבריתי, בעת שהנתי בבקשה להארכת מעצרה של החשודה, על כל הטרקים ולא מצאתי בין הראיות שהוצגו כפני עדות או עדויות של בעלה. לא על יסוד עדות כזו הוארכה אם מעצר הנשודה.

ש"ל קפלן: „הגברת באוזם" — הוצגה השניה כפי שכונתה בעיתונים — צוטטה בעיתונים, מתוך חקירתה, דבר שלא היה ידוע לאדוני השופט...

השופט אילת: ראיתי את הגב־רת, זהי נפשי שלא היה בה שום דבר אחוזם...

ש"ל קפלן: אני מוצגת שבעלה של חוה יערי, אהוד יערי, קסן הוסכים למעצרה של רעייתו בעת הדיון בהארכת מעצרה.

השופט אילת: בעלה אכן קסן כבשון־בחש ואמר: אני רוצה לה־יות סדרן־דיבה ולאחר מכן אמר כי הם מסכימים להארכת מעצרה של החשודה. הוא הוסכים למעצרה, כי היה יעור־כוח שלה אצל עורך־דין בר־יעד, שישמש אז סניגוריה.

בקטע זה של הדיון חזרה ש"ל ד"ר עזרה קפלן על בקשתה של חוה יערי להיבדק בממצת־אמת. השופט אמר כי אין זה מעניינו של בית־המשפט לחורות למשטרה איך לחקור. מקד תראה אמר: „אנו מוכנים לבדוק אותה במכונת־אמת ללא כל קשר לדיי־שותה.

עו"ד קפלן: תנאי מעצרה של מרשתי קשים. היא יושבת באבר כביר בחדר מבודד וללא יכולת לצאת לטיול או לקבל סיגריות ולהתקלח. כל זאת בגלל שאנשי המשטרה טוענים כי היא אימה להתאבד, אי אמה: החיים הם זבל. אני מבקשת לדאוג לתנאי מעצרה.

„תחיה מקלחת ויהיו סיגריות ועיתונים

פקד תראה: לעצם העניין, הענין הזה הוא אין לו ביטוי ראין שום סיבה לעיין חדה. כאשר קי־בלנו 15 יום מהשופט לא היתה צורה של בעלה. כל הבקשה לעיון חדר היא לסיכן לא־יזקיק ואני דורש פוסיגוריה לשלם את הוצ־אות הבאתה של חוה יערי לדיון זה. אני מבקש לדרוש לסיכן לחייב את הסניגוריה בהוצאות.

ע"ל דוד מקרין: ומה באשר לתנאי מעצרה?

פקד חראה: היא אימה שתשלח יד בנפשה. אם עורכי הדין ה־מכובדים יתחייבו שלא תשלח יד בנפשה, בבקשה.

השופט אילת לעורכי־הדין: אתם בטוחים כי לא תשלח יד בנפשה?

עו"ד קפלן: כל מה שביקשנו הוא סיול יומי ומקלחת.

פקד חראה: תהיה מקלחת ויהיו סיגריות ועיתונים וסיול יומי גם כן.

בהחלטתו לרחות את בקשת ה־עיון החוזר, אמר השופט בין ה־יתר: „האמת ניתנת להיאמר שה־תומר בו עיינתי ביסודיות רבה היה משכנע ביותר ולכאורה שולה ממנו הכחה (הדגשה שלי כ.ר.) שיש בה כדי לבסס הסיבה את ה־חשד כנגד החשודה".

פניה של חוה יערי הסמיקו. היא הליטה פניה בידיה. בחדיות עיניה מראה דמעות. היא קמה ו־אמר: אני לא רצחתי את מלה מלבסקי. באתי ושיתפתי פעולה עם המשטרה. סמכתי גברקה. ו־נעצרתי והתעורר בי החשד. כי יש הפיפה בין בקשתי לעכב יצי־אתו של בעלי מן הארץ ובין מעצרי". עורכ־הדין ד"ל עקנה קפלן תדהר מקרין היסו אותה והיא הוצאה מאולם בית המשפט מלווה בשוטרים.

מיד לאחר סיום הדיון, הוכנסו בחשאי שני אנשי צוות החקירה מחדר ושניא לחדרו של השופט. בימים האחרונים נטרגה בבית ה־משפט הטמיעה, כי „הגברת ב־אזם" — העצורה השניה — הוסכים להיות עדת־תביעה נגד חוה יערי. בפני „הגברת באזם" אמרה חוה יערי, על פי חלק מן הודלפות שיצאו מן הדיונים שלה: אני חיסלתי אותה.


משרד התעשיה והמסחר

## מחירים מירביים לקפה, קפה נמס, חה, סוכר

### סוכר

| שם המצרך | המשקל | המחיר בש"ח במכירה לצרכן כולל מע"מ | המחיר בש"ח במכירה לצרכן באזור אילת |
|---|---|---|---|
| סוכר לבן | 1 ק"ג | 0.50 | 0.43 |

### חה

| שם המצרך | המשקל | האריזה | המחיר בש"ח במכירה לצרכן כולל מע"מ | המחיר בש"ח במכירה לצרכן באזור אילת |
|---|---|---|---|---|
| חה „18" | 100 גרם | חבילה | 0.64 | 0.55 |
| חה „36" | 100 גרם | חבילה | 0.66 | 0.56 |
| חה בשקיקים עם סרט „זהב" | 25 שקיקים של 1 גרם | חבילה | 0.67 | 0.57 |
| חה בשקיקים סרט „זהב" | 50 שקיקים של 1.5 גרם | חבילה | 1.55 | 1.31 |
| חה בשקיקים באריזה משפחתית | 200 שקיקים של 1 גרם | חבילה | 5.00 | 4.22 |
| חה „74" | 125 גרם | חבילה | 1.24 | 1.05 |

### קפה

| שם המצרך | האריזה | הכמות | המחיר בש"ח במכירה לצרכן כולל מע"מ | המחיר בש"ח במכירה לצרכן באזור אילת |
|---|---|---|---|---|
| קפה נמס מתוצרת „ליבר" | פחית או צנצנת | 50 גרם | 1.35 | 1.13 |
| קפה נמס „קפה לי" מתוצרת „ליבר" | פחית או צנצנת | 200 גרם | 5.00 | 4.22 |
| קפה נמס ספלנדיד מתוצרת „עלית" | צנצנת | 100 גרם | 2.90 | 2.44 |
| קפה נמס מתוצרת „עלית" | פחית | 50 גרם | 1.40 | 1.19 |
| קפה נמס מתוצרת „עלית" | פחית | 200 גרם | 5.30 | 4.49 |
| קפה נמס מתוצרת „רויאל" | פחית | 50 גרם | 1.35 | 1.13 |
| קפה נמס מתוצרת „רויאל" | פחית | 200 גרם | 5.00 | 4.22 |
| קפה נמס נטול קופאין משוג „תאג" | פחית | 50 גרם | 2.15 | 1.81 |
| קפה נמס נטול קופאין מסוג „תאג" | פחית | 200 גרם | 7.35 | 6.21 |
| קפה טורקי מתוצרת „עלית" | חבילה | 100 גרם | 1.30 | 1.10 |
| קפה טורקי „פינג'אן" | חבילה | 100 גרם | 1.40 | 1.20 |

תחילה 2. תחילתו של צו זה ביום ז' בשבט התשמ"ו (17 בינואר 1986)

# החלו שיחות פיוס בדרום־תימן אך הקרבות במדינה נמשכים

מאת רן אפירן,
כתב „דבר" לענייני ערבים

נשיא דרום־תימן עלי נאצר מוחמד פתח אתמול בשיחות פיוס עם ארבעת מנהיגי תנועת המורדים נגד משטרו בתי־ווכח של ברה"מ.

מקורות דיפלומאטיים מערביים מסרו, כי ראשי המורדים: הנשיא לשעבר עבד אל פתאח אישמעיל, מנן הנשיא עלי ענתר ושני ה־שרים עלי בידה ועלי שאיע נפ־גשו עם הנשיא עלי נאצר בשב־דירות הסובייטית בעדן. קודם לכך דווח שמועות, שהארבעה הוצאו להורג ע"י המשטר.

מקורות ערביים מסרו בנוסף ל־כך, כי אתמול הורכבה ועדה ה־מונה חמישה מדינאים ניטראליים בניסיון להשיג הסכמת אש בין המחנות הניצבים בדרום תימן.

למרות זאת, נמשכו אתמול ה־קרבות בין הכוחות המורדים לבין הכוחות הנאמנים למשטר. הלחימה בין הצדדים אף הורשה לאחר שכוחות המורדים, שבראשם עומד גם שר ההגנה סאלח מוסליח, תוגברו בבני השבטים המתנגדים בפרובינציות הצפוניות המערביות של המדינה.

על פי דיווחים מבירת דרום־תימן, עדן, שולטים עדיין המור־דים באיזור הנמל ובנקודות אסט־רטגיות מסוימות בעיר הבירה. כו־חות המורדים בעזרים בודדות שונות של הצבא, שמרדו נגד המשטר, כתוצאה מהמשך והקרבות נמסר על מחסור חמור בצרן ב־מצרי מזון, במים ובחשמל. ה־מדינה כולה מנותקת מאז יום ב' מהשלום החיצוני ותמונת המצב ב־שטח אינה ברורה לחלוטין.

ראש ממשלתה של דרום תימן וכו שניים משרי הקבינט דנו אתו־מול במוסקווה עם אנשי ממשל סובייטיים בהתפתחויות המצב ב־דרום תימן. יצויין, כי הסרה נמר משמרד של הנשיא עלי נאצר מוחמד ערן בראשית השבוע זב־ראש המורדים הת־יצבו ראשי ה־אגף המרכסיסטי הקיצוני במפלגת השלטון. מבחינים אלה אינם רואים בעין יפה, זה תקופה ממושכת, את מדיניותו הפרגמאטית של ה־נשיא עלי נאצר, למרות שגם הוא נוטשב למרכסיסט ולמחויב פרו־סובייטי. בשנים האחרונות, מאז עלה לשלטון ב־1980, נקט הנשיא מדיניות של פתיחות כלפי שכנותיה הפרו־מערביות של דרום תימן: סעודיה. תימן הצפונית ו־עומאן. בניסיון לשקם את כלכלתה הכושלת של המדינה על ידי קב־לת סיוע כספי ממדינות אלה ו־ממדינות המערב.

פוריות זו היתה לצנינים בעיני מתנגדיו של הנשיא דבראשם ה־נשיא המורה עבד אל פתאח איס־מאעיל, ששהה בגלות ממושכת במוסקווה והחזרה לאחרונה לדרום תימן בהיתר מצד הנשיא. שר ההגנה הסובייטי הכחיש, שארגו מעורבת במריבה נגד המשטר ב־דרום־תימן. במוסקווה מסרו דיפ־לומאטים, כי העובדה שברה"מ מנסה לתווך עתה בין הצדדים הריבים מלמדת על רצונה של מוסקווה להחזיר את היציבות ל־דרום־תימן שבה יש לסובייטים השפעה צבאית ומדינית חזקה.

# תאצ'ר מכינה קבלת־פנים מפוארת לפרס לשם חיפוי על חילוקי דעות

מאת דליה שרון,
כתבת „דבר" בבריטניה

לונדון (מיוחד ל„דבר"). — שמ־עון פרס יהיה ראש הממשלה ה־ישראלי הראשון, שיבקר ביקור רשמי בבריטניה, כאורחו הממשלה. ודאת למרות שני ביקורי של מנהם בגין בבריטניה, שנעשו ב־הזמנת הקהילה היהודית הפקיסטית.

פרס יהיה גם הראשון בין ראשי ממשלה בארץ, שיתקבל על ידי בכיגי המשפחה המלכותית, כשיסעד על שולחנם של צ'ארלס ודיאנה. פרשנים מציינים כי ההזמנה היא פרי יוזמתה של מארגרט תאצ'ר, שיצאה מגדרה לתת לביקור את מלוא היקפו הטקסי. סדר היום של ראש הממשלה „התנשא" תוך כדי תחליף ההכנה והביקור יארך 4 ימים, במקום יומיים המתוכננים.

מקורות בשגרירות מסרו, כי ה־היענות להזמנת לקבלת הפנים שיקיים ראש הממשלה בלונדון היא עלתה בהרבה על המצופה. על כה הודיעו 180 חברי פרלמנט על בואם לארוחה, ואות בנוסף לחברי הקבינט, שגרירים, שופ־טים, אנשי הקהילה ונכבדים אחר־רים.

מלבד הגיבוי הממשלתי, זוכה פרס לפופולריות רבה בבריטניה, בזכות תדמיתו כמנהיג שקול ה־שואף בכנות להשגת פתרון לבע־יות האזור. פרס זכה כאן לשבחים רבים על הצלחתו בביטול „חבילת 14 הסעיפים" עם מצרים, ואפילו מערכת „טיימס" הלונדוני, שפרס יהיה אורחה, ואשר איכה ידועה באהדתה לישראל, מצאה לנכון לשבחו במאמר מערכת.

הביקור, שיתחיל בשבוע הקרוב בא מיד לאחר שובו של שר החוץ הבריטי, סיר ג'פרי האו מביקור במדינות המפרץ ובסעודיה, שו נפגש עם המלך פאהד. בלונדון שוחה עתה גם המלך חוסיין, שזכה להערכה בבריטניה לאחר שהצדיק את סירוב הבריטים לק־בל את הבצינים הפלשתינאים מל־חם וחודי כשסירבו להגדיר על הכרה בישראל.

למרות אכזבה ז, מקוה עתה תאצ'ר לבצע נוסחה כלשהי ש־תתקבל גם על ידי ישראל, ואשר תאפשר הוצאת עצלת הפרס מן הבוץ. פרשנים ישראליים סתפנים כי תאצ'ר תנסה לבזוס את מהלך השיחות לבריקת האפשרויות לחי־זוק מעמדו של חוסיין, כך שיוכל לעתות בהליכים המדיניים.

לגבי השיחות עצמן, מזכיר־ים משקיפים כי תאצ'ר ידועה באי־שיחות הדדיתבמות וחיא נוטה לה־פוך במהלך דיונים ל„מטיפה ב־שפר". והערכה היא, שעל פרס יהיה לעמל קשה ייביים את מלוא משאביו, כדי להשיג את האוזנה של תאצ'ר לעמדתו.

בין בריטניה וישראל שמרות כמה בעיות בי־לטרליות: בעיית הזרם הערבי, בעיית מכירת נפט בדיעי מזרם הצפוני לישראל, ו־בעיית אמבארגו הנשק על ישראל, מלבד בעיות הפרוד המצב ב־מזה"ת, שיועלו בוודאי במהלך השיחות.

בתשובה לשאלה בפרלמנט, מען לאחרונה טימוטי בטמן, השר ה־ממונה על המזרח התיכון, כי בעת ביקורו בישראל, הוא לא דן ב־בעיות אלה. משמעות הדבר היא שבריטניה אינה מתכוננת לשנות מעמדותיה בנושאים אלה, וזאת למרות שכמה מקורות סענו ל־אחרונה, כי משרד החוץ הבריטי הכין נירות רקע, שבהם נדונה אפשרות ביטול אמבארגו הנשק.

# כוויית עשויה לרכוש נשק סובייטי מתקדם

כוויית (טכניות הידיעות). — ברה"מ עשויה לחתום עסקת נשק עם כוויית — כך נמסר אתמול בתום ביקור בן שישה ימים של משלחת צבאית סובייטית בכוויית.

מגן ההגנה הסובייטי הגנרל ולאדימיר גובוריב, שעמד בראש המשלחת, הבדיר את שיחותיו עם שר ההגנה הכוויתי כ„מוצלחות מאד, ואף מפוריות". השיחות נס־בו על הגברת שיתוף המעולה ה־צבאי בין שתי המדינות.

מקורות ממשלתיים בכוויית אמ־רו, כי כוויית מתכוננת, בין ה־שאר, לרכוש נשק סובייטי מת־קדם. לפני כשבוע נחתמה עסקת נשק בין ברה"מ לכוויית, אולם מעולם לא נמסר אילו כלי נשק נמכרו ובאיזה סכום. לפי יריעות בעתונות, היה מדובר בעסקה ב־שווי של 300 מיליון דולאר.

גובוריב, שהיה מלווה במשלחת צבאית רמת־דרג, נכח באימונים ה־ימים של צבא כוויית. במהלך ה־אימונים הופעלו טילי קרקע קרקע סובייטיים מדגם „לונה". לאורח מגן נשאל גובוריב, אם בחוזה תוספק לכוויית נשק מתוחכם מאד עונה „אכל אפשרי".

לדברי ציתון באמ־ראבי מדיר בר בעסקת נשק בשווי כולל של 228 מיליון דולאר, שתכלול טילי סאם־7 סאם־8 וציוד אחר. כוויית מנתה לברה"מ לאחר, שממשלת ר־יין סירב לבקשתה לרכוש מ־ל כתף מדגם „סטינגר".

# פלנר קיבל מכתבי־תמיכה על ביטויים אנטישמיים

מאת זאב סטרומינסקי,
כתב „דבר" בגרמניה

בון (מיוחד ל„דבר") — ה־מן פלנר חבר הבונדסטאג הגרמני דובר המפלגה הנוצרית־סוציאלית לצייני פנים התנצל אתמול ב־פרלמנט הגרמני על הערתו האנ־טישמית. פלנר אמר כזכור, כי היהודים מנקשים רשות־ד־בור, כשנשמע צליל של כסף בקופה הגרמנית. הוא תתיחס בכך לדר־שה היהודית לפיצויים לעובד־כפיה יהודיים בעת מלחמת העולם השנייה.

לאחר שהופעל עליו לחץ כבד, בעיקר על ידי הקהילה היהודית בגרמניה והמפלגה הסוציאל־דמו־קרטית, אמר אתמול פלנר מעל דו־כן הבונדסטאג: „אני מצטער על הערות מולה וחזר בי מהן באומן מלא ומתנצל בפני הנבגים בדבר. כל גישה אנטישמית זרה לי". פל־נר שוחח אתמול גם עם יו"ר ה־ועד המרכזי של היהודים בגרמ־ניה זרנר נחמן.

מקורות בבונדסטאג אמרו לכ־פר „דבר", שלפי המידע המגיע בפרלמנט הגרמני, קיבל פלנר מס־פר רב של מכתבים מחושבי גר־מניה, ורובם ככולם הביעו תמיכה בדבריו בענות היהודים. יצויין, כי גם המפלגה הסוציאל־דמוקרטית פרסמה מכתבים אנטישמיים, ש־קיבל באותו נושא יו"ר הקהילה היהודית של ברלין, הייבן גלי־נסקי.

משקיפים פוליטיים מהמחנה ה־נוצרי והסוציאל־דמוקרטי כאחד הריכו שהפופולריות של פלנר תעלה עקב עמדתו ה„תקיפה" ל־גבי היהודים.

גורמים בסיעה הסוציאל־דמוקר־טית במנדסטאג אמרו שהמגמה ה־מפלגה החליטה להרים את קולה נגד פלנר למרות שידוע לה כ־נטיה זה אינו מתואר בקרב הבוחרים בגרמניה. המקורות גילו שבסיעה היו גם קולות שיקרא „לשמור על פרופיל נמוך" בנושא זה.

נציג מפלגת ה„ירוקים" קרא אתמול לפלנר להתפטר מהבונדס־טאג. הבונדסטאג דן אתמול בה־צעת הירוקים לסתן פיצוי מטע־ממשלת גרמניה לכל קרבנות ה־נאצים, שסרם זכו לפיצוי. הנו־הבר להעדה, אך אחד מגרי־ה־הצעה אמר שסקר אם החלטת חיובית בנושא תתקבל בקרוב.

# ברה"מ לוטשת עיניים לעבר מימי גרינלנד

מאת דליה שרון,
כתבת „דבר" בבריטניה

לונדון (מיוחד ל„דבר"). — ה־שר האמונה על התעשיה והיצוא בממשלת גרינלנד, לארס אמיל יר־האנסן נפגש לאחרונה עם גורמים סובייטיים. כדי לדון במתן זכויות דיג לסובייטים במימיה של גרינלנד — מדוחים מקורות בלונדון. ה־פגישה הראשונה בנושא התקיימה בקופנהגן, שם התקיים מפגש של ארגון מדינות הדיג בחצי האי הצפוני. הפגישה השניה בנושא, מדוחים המקורות, התקיימה לאח־רונה בלינינגרד.

הפגישות יצאו לאור כששר ה־חוץ הדני אוה אלמן יוסן הביע לאחרונה את התנגדות ממשלתו להסכם. גרינלנד היא חלק מן ה־ממלכה הדנית הזכאית למשל פניסי עצמאי ואילו שריני החוץ שלה מנוהלים בידי משרד החוץ הדני.

לאחר פרסום המגעים עם הסוב־ייטים, הודיע יוסן על פרישתו מן המוצעה האקזוקוטיבית — השם הרשמי של הממשלה בגרינלנד, אולם יו"ר המוצעה, יוסן מוס־פלד, הכריז שאין קשר בין זה פרישה לבין המגעים עם ברה"מ.

דנמרק מנסה בכל מחיר למנוע חדירה סובייטית לגרינלנד, בעל חשיבותה האסטרטגית הרבה ל־מערב. בגרינלנד ממקמים בסיסים רבים ותחנות משקיף מלא, ואף מיים להגנת ארה"ב וקנדה.

דנמרק אף סירבה לבקשת קב־ינת ליקים קונאולית בציר נ־בית האי, בטיסת שבמקרה זה לא תוכל לסרב לבקשה סובייטית דומה.

# שגריר ארה"ב בתימן מכחיש פגיעות ביהודים

מאת נח זבולוני פופר „דבר"

שגריר ארה"ב בתימן הפריך את השמועות הנפוצות לאחרונה, כי השלטונות מתנגלים ליהודים ה־מתגוררים בצפון תימן ולפי דב־ריו אין כל אמת בפרסומים על התנכלויות ליהודים או מעשי רצח — על כך מוסר השבועון הירו־שלמי „ערב שבת" בגליונו המר־פיע היום.

ויליאם א. ראף שגריר ארה"ב בתימן דיווח לאחרונה ל„סייס דפרסמנט" על מגעיו ושיחותיו עם היהודים המתגוררים בתימן, בעת סיורו בריכוזים יהודיים כמו הערים סנאעה וטולה. היהודים נבעו לפי הודעת הממשלה בוא־שינגטון.

יהודי המקום הפריכו את השמו־עות והפרסומים על מעצרם של יהודים בתימן, שנעשה מיד לאחר פרסומים על מבצע העלייה האח־רון של יהודים מתימן לישראל.

ראף נפגש עם יהודי, שהציג את עצמו כאחד מהאחים בן יוסף שעליהם סופר כי נעצרו. היהודי אמר, כי אחיו לא נעצרו, אלא משוש עברו לגור בציר אחרת. ד־מכאן נבעו השמועות על מעצרם.

השגריר נפגש גם עם מקידים בכירים במשרד החוץ ותיפני ד־נאמר לו, כי לא הל כל איסור על יבוא ספרי קודש והפילה מ־הריל יהודיים הבאים לתימן עם אישרות כניסה הוקיות רשמים ל־חיפגש עם היהודים בכל עת ובכל זמן.

בדו"ח הרשמי של השגריר נ־מר, כי לפי הודעתשמון הודר־שיחותיו עם היהודים בתימן, מקו לדעת שמהם חיים בשלוה ו־היקצות של הקהילות לחם משולות יסוד.

# הצלחות למורדי אריתריאה

מאת נח זבולוני פופר „דבר"

אסמרה (צ"צ. צ"ר). — זמנ־ו של החזית הסמסית לשחרור אר־יתריאה הכריז אתמול באסמרה, ש־ארגונו השקיד השבוע 40 סמסים צבאיים אתיופיים בבסיסים באר־יתריאה בפעולת קומאנדו ליליה.

הדובר סיפר, כי המתאמדו הנל דרך מסרך המגמה שמסביב לעמ־ד התעופה של אסמרה, בדרך אריתר־ריאה. תושמיד את המטוסים הן מאמרי דלק ותחמשנה. לדברי השמיד המתרים בבצע מסמ־ם מטוסי הקרב של חיל האויר ה־אתיופי, המשמש בציר מהבסיס.

# עובדי־הכפייה הצועניים דורשים פיצויים מגרמניה

מאת זאב סטרומינסקי

הצוענים בגרמניה תובעים ע־ני לעובדי־הכפייה הצועניים ב־מלחמת העולם השניה, בדומה ל־פיצויים שהתעשיה הגרמנית שיל־מה לעובדי־כפייה יהודים.

יו"ר הועד המרכזי של הצוע־נים הגרמניים רומני רוזה אמר ל־עיתון הגרמני פרנקפורטר רונד־שאו, כי ארגונו דרש גם מ־ממשלת גרמניה קצבאות מכלכ־תיות לצוענים קורבנות הנאצים. הצוענים ביקשו להיפגש בנושא זה עם שר הכספים גרהרד שטול־מנברג, אולם זה סירב לקבלם.

רוזה הזכיר כי לצוענים הותר להגיש בקשות פיצויים רק החל מ־1964, משום שעד אז זכו ל־הכרה חוקלית בלבד כקורבנות של רדיפות מגעיות על ידי הנאצים. עד אז, טענו השלטונות ובית־ה־משפט הפדראלי כי הצוענים נר־דפו לפני 1943, לא מסיבות גזע־ניות, אלא כ„מרגלים, ספילות ו־פושעים".

ממשלת גרמניה מעריכה כי כ־חצי מיליון צוענים נרצחו בידי ה־נאצים, במהלך מלחמת העולם ה־שניה. בחוות הכיבוש הגרמניים עצרו את הצוענים בכל רחב־אימונים הופעלו טילי קרקע קרקע סובייטיים מדגם „לונה". לאורח מגן נשאל גובוריב, אם בחוזה תוספק לכוויית נשק מתוחכם מאד עונה „אכל אפשרי".

לדברי ציתון באמ־ראבי מדיר בר בעסקת נשק בשווי כולל של 228 מיליון דולאר, שתכלול טילי סאם־7 סאם־8 וציוד אחר. כוויית מנתה לברה"מ לאחר, שממשלת ר־יין סירב לבקשתה לרכוש מ־ל כתף מדגם „סטינגר".

# פינה חמה לבני

14.1.86
••• השבוע

## התרומה הגבוהה

מעטבו של ד"ר בנימין רוזנפלד ז"ל

**10,476.6 שקלים חדשים**

## התרומה המרגשת

שירי (קרמר) יעמי רגב
חודש הנער הציוני ירושלים,
לרגל יום נישואיהם,
למען תוחיה שמחתם שלמה

**45 שקלים חדשים**

## התרומה הצעירה

תלמידי ביה"ספר אוסישקין,
כפר־סבא

**630 שקלים חדשים**

**היום יותר מתמיד – תן לבך ללבני**

הקרן לטמון בארץ ישראל

קרן לבני: רח' ד' (ארניא) 17, הקריה, תל־אביב 64734

# כלכלן סובייטי: אין אבטלה תחת סוציאליזם

מוסקווה (רויטר). — כלכלן סובייטי דחה אתמול את ההשערות, שהועלו במערב כאילו הכנסת טכנולוגיה חד־שה בברה"מ עלולה להביא לאבטלה של מיליוני פועלים סובייטיים.

פרופסור ולאדימיר קוזקוף, אמר בראיון לסוכנות „טאס", כי פועלים שיימצאו בלתי נוצרים, יעברו הכשר־רה לתפקידים חדשים ובתקופת ההמתנה יקבלו משכו־רות ומענקים.

הכלכלן הסובייטי טען במאמר לפני כשבוע כי בס־ביבות 13—19 מיליון פועלים סובייטים יאבדו את מקו־מות עבודתם בתעשיה עד סוף המאה, אם תוגבה המס־רות של הגדלת הייצור, שנקבעו בתוכנית המפלגה לשנת ה־2000. דברים אלה גרמו למשקיפים במערב להעריך, כי ברה"מ ניצבת בפני בעיית אבטלה חמורה, משום ש־היא מנסה לייעל את הייצור על ידי הכנסת טכנולוגיות חדשות.

# יהודי הולנד חוששים מפני עריכת מפקד

אמסטרדם (רויטר). — ארגון סעד יהודי־הולנדי הת־ליט אתמול, שלא לערוך מפקד של הנוקקים היהודים במדינה, לאחר מתאות כי מפקד דומה נערך בטרם שולל־חו היהודים למחנות ההשמדה הנאציים.

המרכז היהודי לשירותים סוציאליים הודיע, כי הוא נכנע לבקשותיהם הנרגשות של יהודי הולנד. אולם הס־עים שכותבו היתה לשפר את תכנון העזרה לנוקקים.

מאות יהודים מחו נגד התוכנית. „אנו שומעים על המפקד ונזכרים ברישומים, שהוליכו למחנות ההשמדה הנאצ'ים", אמר דובר האגודה היהודית הדתית ההולנדיתד

# אב יפאני התאבד עם ילדיו באוקיאנוס

מאת שפרה הורן, כתבת „דבר" ביפאן

טוקיו (מיוחד ל„דבר"). — אב יפאני, שהחליט לשים קץ לחייו, נהג את מכוניתו ובה שלושת ילדיו לתוך מימי האוקיאנוס.

גופתו של הידצורי קאמו בן ה־34 נמצאה צפה על פני המים ומאוחר יותר מצאו צוללנים על קרקעית הים מכו־נית קטנה, ובה גופותיהם של שני בניו התאומים ובתו המעוטה בת השלוש.

בבית אמו של הידצורי נמצא פתק, שהופנה לאשתו לשעבר ובו כתב לה, כי הוא מודה לה על עשר השנים האחרונות ומצטער כי היה לה לטורח. המתאבד הוסיף בהערה, כי הוא עומד לקחת את מכוניתה.

מחקירת המשטרה מתברר, שיום קודם לכן ביקר הידצורי את אשתו לשעבר והתנצן, כי תיקח את שלוחת הילדים תחת חסותה. לאחר שסירבה, נסע עם הילדים לים וביצע את ההתאבדות. המשטרה מעריכה, כי חשש שלא יצליח לכלכל את ילדיו.

מהלך החשתלטות על אניית־הסחר האמריקאית „הנשיא טיילור" במימי מפרץ עומאן בידי חיל־הים האיראני. בתמונה העליונה כוח־קומנדו ובתחתונה — הספינה האמריקאית

# הצעה רוסית לחיסול הנשק הגרעיני ואשינגטון מקדמת בברכה ההצעה

לונדון (סוכנויות הידיעות) — משלחות ארה"ב וברה"מ חידשו אגאש את פגישה על הגבלת ה־נשק הגרעיני וזאת לאחר עצירה שבועות של הפסקה ולאחר ההצעה החדשה של־גורבצ'וב לחסל את ה־נשק הגרעיני עד שנת 2000.

ארה"ב הודיעה אתמול, כי היא לא תצטרף למרפיים. על ניסו־ם גרעיניים שנציעה ברה"ב; אולם הנשיא ריגן אמר כי הוא „מכיר תודה" לקרמלין על הה־צעה החדשה.

הטלוויזיה הסובייטית הציגה אתמול במפורט את ההצעה ה־סובייטית לפירוק הנשק הגרעיני בשלושה שלבים. בסוזה הקרוב הת"ב הקרמלין, להאריך את ה־מורטוריום על ניסויים גרעיניים, שהיה אמור לפוג בתחילת השבת, בשלושה חודשים נוספים.

ראש המשלחת האמריקאית ל־שיחות דנוזה מקס קמפלמן אמר, כי ארצו רוצה להגיע „בהקדם" להסדר עם הסובייטים, אולם ה־דרישה הסובייטית לביטול תוכנית „מלחמת הכוכבים" אינה קבילה על האמריקאים.

שר ההגנה האמריקאי קספר ויינברגר אמר, כי הוא „מראג מאד" מהדיקה בין ביטול תכנית „מלחמת הכוכבים" לבין ביטול כלי־כלי של הנשק הגרעיני. עם זאת, אמר ויינברגר, שיש בהצעה הנוד־שה נקודות חיוביות, שיסייעו ב־השגת עמצום מאגרי הנשק ב־50 אחוז, כפי שסוכם בפגישת דבוזה בין ריגן לגורבצ'וב.

גם הנשיא ריגן אמר, שההצעה עדי כדי. עם זאת, הוא הזכיר כי לפני שנתיים הציע גם הוא לבטל כליל את הנשק הגרעיני.

מקורות בבאמ"ב הביעו דאגה נוכח ההצעה הסובייטית. המקורות עינו, כי עם הוצאת הנשק הגר־עיני מאירופה, תישאר אירופה ה־מערבית בחסדי הסובייטים, של־הם נשק קונבנציונלי ברמה גבוהה הבהבה יותר.

# הופעלה המערכת הסולרית הגדולה בעולם תוצרת ישראל

מאת משה גבע

המערכת הסולארית הגדולה ב־יותר בעולם החלה לפעול השבוע בדרום קליפורניה. המערכת, הקרו־יה „סנס־ב", תוכננה ויוצרה על־ידי החברה הירושלמית „לוז תע־שיות" במשך שנה ומחצה ובמחיר 95 מיליון דולאר. המערכת מייצרת 30 מגאוואט חשמל עבור חברת־ה־חשמל „אדיסון דרום־קליפורניה".

„לוז תעשיות" בנתה כבר לפני שנה עבור החברה האמריקאית מערכת סולארית דומה והחדיה „סנס־ו" המספקת 13.8 מגאוואט חשמל. יחד מספקות שתי המער־כות חשמל המספיק לתצרוכת של 10,000 בתי־אב. תוך שנתיים תב־נה „לוז" עבור החברה האמריק־אית אמש מערכת נוספת במחיר של 160 מיליון דולאר כל אחת.

בימים אלה מנהלת „לוז" עם משרד האנרגיה נעם חברת הוחשמל מ"מ בדרי בניית מערכת סולרית דומה באילת במחיר של כ־65 מיליון דולאר. כמו כן עשתה החברה למכור בימים אלה את מערכותיה לחדו ולרשבוליקה ה־דמוקרטית.

„לוז", שהוקמה לפני 6 שנים, בולה השנה מצחת עובדים של 100 עובדים לכ־300 — כאשר רובם מתעסקים בנושאי מחקר ופיתוח של המערכת הסולאריות.

בעלי המניות הציקרים של החב־רה הם יהודים מארה"ב ומשפחת ברחנמן מקנדה.

## זמני הדלקת נרות

פרשת השבוע: זו משבט תשמ"ו
פרשת בא

| ערי"ש | |
|---|---|
| ירושלים | 4.22 |
| תל־אביב | 4.40 |
| חיפה | 4.30 |
| מוציאי | |
| ירושלים | 5.38 |
| תל־אביב | 5.35 |
| חיפה | 5.38 |


מזג האוויר ביעדי הטיסה החשובים של סווייסאיר

| | | | |
|---|---|---|---|
| אוסלו | 01־ | 01־, | מעונן |
| אמסטרדם | 8־ | 8, | גשום |
| ב. איירס | 19־ | 28, | בהיר |
| הלסינקי | 8־ | 6־, | שלג |
| הונג קונג | 14־ | 21, | בהיר |
| ויינה | 4־ | 5, | בהיר |
| ז'נבה | 3־ | 9, | גשום |
| טוקיו | 3־ | 11, | בהיר |
| טורונטו | 17־ | 18־, | שלג |
| יוהנסבורג | 17־ | 29, | בהיר |
| לונדון | 7־ | 7, | גשום |
| ליסבון | 7־ | 14, | בהיר |
| מדריד | 2־ | 10, | מעונן |
| מונטריאול | 25־ | 18־ | מעונן |
| ניו־יורק | 9־ | 6־, | בהיר |
| סאו פאולו | 2־ | 28, | מעונן |
| פאריס | 6־ | 10, | מעונן |
| פרנקפורט | 4־ | 10, | גשום |
| ציריך | 6־ | 8־ | מעונן |
| ר. דה־ז'נרו | 12־ | 35, | מעונן |
| שטוקהולם | 5־ | 2־, | מעונן |
| שיקאגו | 9־ | 3־, | בהיר |

swissair



נהג! עשה את הבינוקים למען אלה העושים את הבינוקים. תן תיאום לתיילן!



חוק התכנון והבניה תשכ"ה 1965
מרחב תכנון מקומי ירושלים
הודעה בדבר אישור
שינוי תכנית מתאר מקומית

נמסרת בזה הודעה, בהתאם לסעיף 117 לחוק התכנון והבניה התשכ"ה 1965, כי הועדה המחוזית לתכנון ולבניה מחוז ירושלים החליטה, באישור שר הפנים לאשר שינוי תכנית מתאר מקומית הנקראת: תכנית מס' 3397, שינוי תכנית מתאר מקומית ושינוי מס' 1/83 לתכנית מפורטת מספר 1282.

אלה השטחים הכלולים בתכנית:
א. ירושלים, בית־גן, רח' החי"א 8, גוש 30166, חלקות: 231, 232, 233, 234.
ב. השטח נמצא בין קואורדינטות אורך 167460–167410, ובין קואורדינטות רוחב 130710–130785.
ג. הכל עפ"י הגבולות המסומנים בתשרים בקו כחול.

עיקרי הוראות התכנית:
א. שינוי יעוד שטח מאזור מגורים 1 לשטח מסחר – פנימיה לישיבת „תיב מאיר".
ב. הגדלת אחוזי הבניה מ־75% ל־94%.
ג. קביעת ביצוי ופתוח בשטח בהתאם לנספחי הבינוי.
ד. איחוד וחלוקה מחדש.

הודעה על הפקדת השינוי האמור, מודפסה בילקוט הפרסומים מס' 3193 מיום 3.5.85 עמ' 2174. השינוי האמור, בצורה שאושרה הועדה המחוזית ביחד עם התשריט המצורף אליו נמצא במשרדי הועדה המחוזית האמורה, וכן במשרדי הועדה המקומית לתכנון ולבניה ירושלים זכל המעונין רשאי לעיין בו ללא תשלום בימים ובשעות שהמשרדים האמורים פתוחים לקהל.

במוד מוגרים העיר, רח' הלל 23 ירושלים / בועדה המקומית מטה יהודה, רח' רש"י 113 ירושלים / בועדה המקומית בית שמש, בנין המועצה בית שמש.

ר. לוי
יו"ר הועדה המחוזית לתכנון
ולבניה, מחוז ירושלים

29 בנובמבר 1985
י"ז בכסלו תשמ"ו



חוק התכנון והבניה תשכ"ה 1965
מרחב תכנון מקומי ירושלים
הודעה בדבר אישור
שינוי תכנית מתאר מקומית

נמסרת בזה הודעה, בהתאם לסעיף 89 לחוק התכנון והבניה התשכ"ה–1965 כי משרדי הועדה המחוזית לתכנון ולבניה מחוז ירושלים ובמשרדי הועדה המקומית לתכנון ולבניה ירושלים, הפקד ביום עם התשרים המצורף אליו, שינוי לתכנית מתאר מקומית הנקרא: תכנית מס' 1833 א' שינוי מס' 1/85 לתכנית מס' 1833.

ואלה הם השטחים הכלולים בשינוי התכנית:
ירושלים, שכ' נוה שאנן גוש 30146 חלקות: 66, 67, 68, 69, 72, 73, 74, 75, 78, 79 וחלקי חלקות: 62, 63, 64, 65, 70, 71, 76, 77, 254.
הכל עפ"י הגבולות המסומנים בתשרים בקו כחול.

עיקרי הוראות התכנית:
שינוי יעוד שטח משטח לבנין ציבורי לשטח למסחר.

כל המעונין בשינוי התכנית רשאי לעיין בו ללא תשלום בימים ובשעות שהמשרדים האמורים פתוחים לקהל.
כל המעונין בקרקע בבנין או בכל פרט תכנוני אחר הראוה את עצמו נפגע על ידי שינוי התכנית וכן כל הזכאי לכך עפ"י סעיף 100 לחוק, רשאי תוך חודשים מיום פרסומה של הודעה זו ברשומות, להגיש התנגדות לשינוי התכנית במשרדי הועדה המקומית האמורה. מחוז מוגרים העיר, רח' הלל 23, ירושלים / מטה יהודה, רח' רש"י 113, ירושלים / בית שמש, בנין המועצה, בית שמש.

ר. לוי
יו"ר הועדה המחוזית לתכנון
ולבניה, מחוז ירושלים

כ' בסבת תשמ"ו
1 בינואר 1986



טבע תעשיות פרמצבטיות בע"מ.
TEVA

בתי מרקחת

יום ד'
תל־אביב
בריאות — המלך ג'ורג' 28 — טל. 283731.
נבו — דיזנגוף 174 — 222386.
ירושלים
מרפאת ריממה — המ"ג 28 — טל. 523191.
חיפה
מזור — המגינים 524113,97.
פתח־תקוה
פישמן — חפץ חיים 6 910541.
בני־ברק — רש"י־גן
חן — ז'בוטינסקי 99 רמת־גן, — 7514434.
בת־ים — חולון
קופת חולים — עין יעקב 4 חולון 884854.
מהרון — הוטין 52 חולון טל. 889153.

שבת
תל־אביב
יקיעה המכבי — יקתה המכבי 42 — 455198.
ארלוזורוב — ארלוזורוב 76, — 230146.
יקתה המכבי — יקתה המכבי 42 — 465198 — מצ"ש.
ארלוזורוב — ארלוזורוב 76 טל. 230146 — מצ"ש.
ירושלים
הר הזיתים — הר הזיתים 287480.
בקור חולים — סטראוס 5 טל. 223141 — מצ"ש.
חיפה
בלטור — מסדה 1, 662289.

פתח־תקוה
סוטרפארם — שפירא 43 909030.
בני־ברק — רמת־גן
רש"י — רש"י 13 רמת־גן 750971.
בת־ים — חולון
בלפור — בלפור 90 בתים טל. 583448.
ד"ר מורי — סוקולוב 70 חולון — 842433.

מוקד מידע טלפוני
של קופת חולים הכללית המוסר אינפורמציה על מרפאות קופת חולים של ההסתדרות, בתי־חולים, עזרה ראשונה, מרשאות המתוחות בשבת ובחג וכן אינפורמציה על המרפאים הרפואיים בישראל.
בתל־אביב
בימים א' עד ה' מ־8.00 בבוקר עד 20.00 בערב. ביום ו' מ־8.00 בבוקר עד 15.00 אחה"צ – טלפונים 03־433300, 03־433500.
מרפאות שיניים
לעזרה ראשונה
אזור תל־אביב
רחוב ברסוכבא 49 תל־אביב – 03־284649 בימים א'־ה' בין 21.00 עד 23.00, בימי ו' וערבי חג בין 18.00 עד 24.00, שבתות וחגים – בין 15.00 עד 21.00.
דרום
רחוב הגפן 26, קומה ב' – 04־523566 יום יום כולל ערבי שבתות שבתות וחגים מ־20.00 עד 3.00.

אלקנקס
לכל המשפחה!

תקרת גג בניין בן 3 קומות ברחוב המשביר בתל־אביב קרסה אתמול תחתיה, אך הדיירים חולצו כולם בשלום.
צילום: יפה"א

# שיתוף פעולה בין מש' התמ"ת ובעלי „פרוטרום" ימנע סגירה

מאת צבי זרחיה
סופרו הכלכלי של „דבר" בירושלים

מפעל „פרוטרום" לא יסגר, בעקבות תוכנית משותפת לה־צלת המפעל, שהושגה בין שר התעשייה אריאל שרון ובעל הר־שלישה בחברה נ'ון פרבר. ב־דיונים שהתקיימו אתמול בין נציגי משרד התעשייה סוכמה פרטית תוכנית המיזם למפעל.

לפי תוכנית זאת, יחדים פרבר, שהוא בעל למעלה מ־60 אחוז מה־יון בחברה, סך של 1.65 מיל־יון דולר. במקביל לכך, יפצלו בעלי המניות לגייס סכום נוסף של 2 מיליון דולר שיוזרם לחברה.

משרד האוצר ומשרד התעשיה הסכימו לדחות את תאור קרן ה־חובות של החברה בערבות המדי־נה עד לסוף שנת 1987.

סופרו הכלכלי של „דבר" בירו־שלים מעריך, כי היקף החובות של החברה בערבות מדינה עולה על 15 מיליון דולר, ובנוסף לכך יש לחברה חובות נוספים הנאמדים, ביותר מ־30 מיליון דולר.

הנהלת החברה תתחיל כבר בר־מן הקרוב בתוכנית התייעלות וב־מצומצום, כדי להפחית באופן נ־כר את הוצאותיה. לפי תוכנית ה־הבראה שסוכמה בין שרון לפרבר, יבוטל הסכם השכר שנחתם בין ההנהלה לעובדים באמצע חודש נובמבר.

# מערכת הבטחון מעדיפה בהזמנותיה מפעלים מהצפון

## גדעון בן־ישראל: 40 אחוז מהמובטלים באים מערי הפיתוח, שבהן רק 9 אחוזים מהאוכלוסיה

מאת שמעון ויס,
סופר „דבר" בצפון

מערכת הבטחון רכשה בי־שנה האחרונה מחורות ושירו־תים ממפעלי תעשיה בצפון ב־סכום של 55 מיליון דולאר.

יוצע שר הבטחון, שמעון שבס מדגיש כי למשרד הבטחון שו־ריות ברורה של העדפת למפעלי תעשיה בישובי הצפון על פני מפ־עלים הנמצאים בשאר חלקי ה־ארץ.

יצויין, כי שר הבטחון יצטרף לדבין הזרה לאחרונה שלא לפטר פועלים ממפעלי התעשייה הצבאית שבצפון.

„מחובתה של הממשלה לחגיל את המגמה ממפעלי תעשייה ב־ערי פיתוח — כך אמר אתמול מרגון בן־ישראל, יו"ר אגף האי־גון ומרצות הפועלים בהסתדרות, בכנס שנערך בקרית־שמונה. הממשלה אחראית לאי־מפני הפעמת האבטלה בישובים אלה.

„שיעור המובטלים בערי־הפיתוח מגיע ל־40 אחוז מכלל המובטלים בעוד שאוכלוסיית הערים הללו איננה עולה על תשעה אחוזים מ־אוכלוסיית המדינה" — הודיע בן־ישראל.

בכינוס של ועדי עובדים בענפי המתכת והאלקטרוניקה שנערך ב־בית־שאן, נמסר כי מספר מחוסרי העבודה בעיר מגיע ל־606.

בצפת חל גם כן גידול משמע־תי במספר האבטלה. ובחודש ש־עבר נרשמו בעיר 415 דורשי עב־ודה.

בישיבת מאכירות מחוז הצפון של צעירי מפ"ם הובעה דאגה מ־פני מעבר תושבים מאיזור הצפון למרכז הארץ כתוצאה מקשיי ה־תעסוקה.

# ח"כ סרטני הביעה מרירות בדחיית הצעת החוק לקידום ילדים חריגים

(ע). — אמהות רבות לילדים חריגים באו אתמול למסיבת עיתונאים ב„בית מקולולו" בי־תל־אביב, כדי לתמוך בח"כ אי־מירה סרטני ממפ"ם, שהביעה מרירותה על שהצעת החוק שי־לה לקדם ולפתח את כישוריו ויכולתו של הילד החריג נד־חתה שלשום בכנסת. ההצעה נפלה ברוב של קול אחד — 9 נגד 8 קולות.

ח"כ סרטני, חברת רשימת האיחוד של הכנסת, אמרה כי רצתה להע־ביר את הצעת החוק לוועדת ה־חינוך, אך שר החינוך הודיע, כי הוא כבול להחלטה של ועדת השרים לענייני חקיקה, לפיה לא יוקצה שום חוק המחייב תוספת תקציבית.

ח"כ סרטני אמרה במסיבת ה־עיתונאים, כי מטרת החיבוק ה־מיוחד לילדים שחריגים היא לפחות את כישוריהם, להקנות להם הר־גלים ולסכל להם התנגדות מקו־בלת בחברה, כדי להקל על שי־לובם בחברה הפתוחה של בני־אדם בני גילם.

היא אמרה עוד, כי במסגרת החיבוק המיוחד ישנם כ־35,000 ילדים חריגים וזהם צוברים לאיזם הנרבע מקיצוץ בתקציב. יש חשש שהחיבוקים של מחאכות מסוגות עלולים לרדת לטמיון אם יתפגרו כיתותיהם של הילדים החריגים. היא אמרה שהחוק הכללי של חי־נוך וחובה אינו נותן כל תשובות לתחום כאוב זה.

ח"כ סרטני טענה, כי הילדים החריגים מסיימים את חוק לימו־דיהם בגיל 14־16 שנה ואין מוס־דות המשך בשבילם — אלא אישי־פון בבתי חולים פסיכיאטריים, בניגוד לרצון ההורים.

היא גם הצביעה על כך, שילדים לומדים נשלחים מוקדם הביתה ויש צורך לשפל בהם שעות רבות בבית. היא הצעה, כי משך הזמנה של החריגים יימשך 19 שנה, הזל מגיל 3, שכן הטיפול בגילאי 3־0 שנים מוסל על מוסדות הבריאות והרווחה.

ח"כ סרטני טענה, שיש לעגן בחוק את התקנים הנוצרים למבנה החיבוק המיוחד. היא ציינה, כי רבע מ־35,000 הילדים החריגים נמצאים במוסדות החיבוק המיוחד ואילו שלושה רבעים מן הנותרים לומדים במסגרות מיוחדות בבתי־ספר רגילים.

# עתרה לביהמ"ש כדי שיורה לקיבוץ לסלקה לפי הנהוג

מאת שמעון ויס, סופר „דבר" בצפון

שופט בית־המשפט המחוזי בנצרת יהודה אבן־מוביץ הוציא שלשום צו המורה לקיבוץ נאות־מרדכי לספק את הזכויות הניתנות לחברים בקיבוץ, כגון אוכל, לבוש, טיפול בילדים, דיור, חשמל ומים, שלהם זכאי כל חבר משק לחברת הקיבוץ אירים עמר, בת 23, נשואה ואם לשניים, עד למתן פסק־דין סופי. הצו ניתן בטעמד צד אחד בלבד.

צו בית המשפט הוצא לפי בקשת אירים עמר, לאחר ש־אסיפת הקבוץ החליטה לפני כשנה לסלקה מן הקיבוץ, יחד עם בני משפחתה. בפנייתה לבית־המשפט מציינת אירים עמר, כי היא נולדה, גדלה והתחנכה בקיבוץ, ולאחר שירותה בצה"ל שבה למשק.

כעבור מספר חודשים, נישאה לצעיר שעבד אז כשכיר בקיבוץ. ובמשך הזמן נולדו לשניהם שני ילדים. אירים עמר טענת באמצעות עורך דינה מיכאל תמרי, כי הקיבוץ לא נקט כלפיה את ההליכים המקובלים להוצאת חבר מן המשק ולא נערך דיון חוזר לקבלתה, כנהוג עם בני קיבוץ.

בעבר הוציא הקיבוץ צו־פינוי נגד בני הזוג עמר, והם נדרשו למסור את תכולת דירתם לרשות המשק. בני הזוג ערכו בעבר הסכם עם הקיבוץ, לפיו התחייב לעזוב את המשק — בתנאי שיבוצעו נגדם ההליכים המשפטיים.

עו"ד תמרי גם טען בשם מרשתו, כי גם הסכם זה שעליו חתמו בני הזוג אינו תקף, מפני שהוצא מהם במרמה, כלשונו. סרם הוגש כתב־הגנה מטעם הקיבוץ.

יצחק יעקב, זקן בן 70, תושב ירושלים, מספר לחוקריו כיצד פרצו לביתו שני צעירים ושדדו ממנו באיומים 2,000 דולר ושרשרת זהב. צילום: יצחק הורי

# חיפושים נרחבים אחרי איש מושב אמירים הנעדר שבוע

מאת שמעון ויס סופר „דבר" בצפון

בהוות גדולים של משטרה, משמר אזרחי ומתנדבים פתחו אתמול בסריקות מקיפות אחרי בעז גולדמן בן 67, ממושב אמירים, שנעלם בתחילת השבוע באורח מסתורי וצו־רכה לא נודע דבר על גורלו.

החיפושים אחרי הנעדר הסובל מליקוי זיכרון ומדמיונות־שוא מתמקדים באיזור הגליל הר־מרדן והעמקים.

אתמול אחר הצהרים הפיקה תושבת סבריה כי ראתה אותו ותגבה להעלות לתשומת־לבו בבעז בולדמן, בשעה במרכז העיר סבריה. התשובה היוחסה על־כך למשטרת העיר, שפתחה בחיפושים. אך עד כה לא הועלתה דבר.

בעז בולדמן לא לקח עימו כל כסף או מסמכים לפני כנעלם, ובמשטרה בודקים אפשרות שנחטף בידי גורמים עוינים. אף כי הנחת המחפשים אחריו היא, כי של זכרונו הלקוי ייתכן שעלה על סרמפ או נסע למקום כלשהו, ואינו יודע כיצד לשוב.

# אזרח שכרת דקלים בראשל"צ „נענש" בעבודה במח' הגנים

מאת דני צרקוני, סופר „דבר" בדרום

תושב תל־אביב, שכרת דקלים בראשון־לציון, יבוא אליה בחודשיים הבאים פעמיים בשבוע, אחר שעות עבודתו בחברת „בזק", ויעבוד במחלקת הגנים שלה כדי לכפר על מעשהו וללמוד משהו של צער גידול צמחים.

עובדי מחלקת הגנטיעות גילו את האיש בורת את הדקלים בשדרות דיין (הכביש המחבר את ראשון־לציון עם חולון) והבחינו לפי מכוניתו, הוא עובד חברת „בזק". מנהל מחלקת הגנטיעות בעיריה, י. עמוסי, התקשר עם מנהלו של האיש ב„בזק", והחלט „להעניש" בצורה זו על מעשהו.

# דולצין יפעל למנוע השכרת „בנייני האומה" לכינוס „כך"

מאת מוכה צימוקי,
סופרת „דבר" בירושלים

יושב ראש ההנהלה הציונית אריה דולצין יפעל הבוקר לבטול השכרת אולם „בנייני האומה" ל־ודעידת תנועת „כך" של הי"ב מאיר כהנא. „אני נגד זה שוועידת תנו־עת „כך" תתקיים בבנייני הי־אומה", אמר אתמול דולצין ל־„דבר". „בנייני האומה הם רכוש הסוכנות היהודית, והנהלת הבנ־יין אישרה את השכרת המקום ל־כהנא.

הי"ב יאיר צבן ממפ"ם, הנועץ „אזרחים נגד גזענות" ונציג מפ"ם בהנהלה הציונית אברהם שנקר פנו אתמול לדולצין בבקשה ל־הורות מיד להנהלת „בנייני האו־מה" לחזור בה מהחלטתה זאת.

ממחל „בנייני האומה יצקב שו־ציקי אישר אתמול ל„דבר", כי הוחרה להיענות לפנייתו של כהנא לאפשר את קיום ועידתה של תנו־עת „כך" ב„בנייני האומה". לדב־ריו, אין הוא יכול לסרב לתנועה ציבורית לקיים ועידתה במקום.

שרצקי אמר, כי התנה את קיום הועידה בהבאת אישור בכתב מה־משטרה. „אנחנו נשכיר להם את האולם, והם יביאו את השוטרים", הסביר שרצקי.

לדבריו, הנהלת „בנייני האומה" נתבעת להשכיר את האולם „אפי־לו לכנסים של נוצרים" ולכן אין עילה לסרב לתנועת „כך". יו"ר מרצת הממלים של „בנייני האו־מה" יצחק בראון אמר אתמול, כי לא ידוע לו דבר על ההשכרה.

דובר „אזרחים נגד גזענות" אמר אתמול, כי „זהי בושה למדינת ישראל וסטירת לחי לעם היהודי כולו שממלכה הנושאת אופי בא־צי תקבל מהסוכנות היהודית את „בנייני האומה". תנועת „אזרחים נגד גזענות" פונה בדרישה לאריה דולצין ולחברי ההנהלת הסוכנות לבטל את החלטתם לאלתר.

### לא מידיעת דולצין

הי"ב מאיר צבן ואברהם שנקר ממפ"ם אמרו, כי אין הם מעלים על הדעת שההשכרה נעשתה ב־ידיעת דולצין. הי"ב צבן הוסיף, כי כינוס של תנועה גזענית כמו „כך" במבנה השייך להנהלה הציו־נית יעצוק דלק על לחבת שואי־ציון, המנסים להכניש את הציונות כגזענות.

# הוזרמו 21 מיליון דולר לרשויות ערביות ודרוזיות ולערי־פיתוח

מאת יעל אדמוני,
סופרת „דבר" בירושלים

משרד הפנים הזרים אתמול סכום של 21 מיליון דולר לרשוי־ות המקומיות הערביות והדרו־זיות ולאזורי הפיתוח. בעקבות האישור שנתנה שלשום ועדת הפנים של הכנסת להקצבות אלה.

אתמול הועברה רשימת החוק צבות לאוצר. לשם זיכוי הרשויות. הרשויות הערביות יקבלו, לפי ה־הסכם, 4 מיליון דולר, והרשויות הדרוזיות יקבלו שני מיליון דו־לר, ערי הפיתוח יקבלו 9 מיליון דולר ואילו יתרת הסכום תחולק ל־ישובים קטנים וחלשים.

במקביל להזרמה, דורש משרד הפנים מן הרשויות האמורות לה־גיש דו"ח כספי לשנת 1984 הקר־איב מאוחר לשנת 1985. הרשויות הערביות תידרשנה להגיש למש־רד הפנים תוכנית מלאה להבטרת ההכנסות הצמיתות, באמצעות הע־מקת הגבייה.

יצויין, כי ברשויות הערביות גרשם גרעון של שבעה מיליון דו־לר. הממשלה תשתתף בכיסוי ה־גרעון ב־4 מיליון דולר, ואילו את שלושת המיליונים הנותרים יצטרכו הרשויות לכסות בעצמן.

„מנכ"ל משרד הפנים חיים קובר־סקי הנחה אתמול את הממונים על המחוזות במשרד הפנים לא לפצול לאכיפת חוק חבנון ובנייה ברשויות המקומיות הערביות עד לתום עבודתה של ועדה מיוחדת שנתמנתה במשרד הפנים. ועדה זאת שהוקמה על דעת ראש ה־ממשלה ושר הפנים, בודקת את כל עבירות הבנייה במגזר הערבי.

עם זאת הבהיר קוברסקי, כי יש לנקוט צעדים תקיפים לאכיפת חו־קי חבנון ובנייה לגבי כל בנייה חדשה המנוהלת לחוק. קוברסקי הבהיר, כי יעדה מיוחדת, בראשות סגנ"ל המשרד יעקב מרקוביץ, תסיים את עבודתה בקרוב, וכי ב־משך תקופת עבודת הוועדה יקו־שהמיה של ביצוע פסק דין בכל הנוגע להריגות בנייה במגזר ה־הערבי.

קוברסקי אמר עוד, כי כל בנ־ייה בלתי חוקית חדשה במגזר ה־ערבי „תיתקל בארגז אוכפת תקי־פה".

# נחמקין מקווה שהסיוע הממשלתי יקל במשהו על המשבר בחקלאות

## מתרעם על האוצר על סירובו לסייע לחקלאות בעונה בוערת

מאת יצחק מרידור,
סופר „דבר"

שר החקלאות אריק נחמקין, שהיה אתמול אורחה של המר־עצת האזורית הגליל התחתון, סמר לראשונה לפרסום את ה־חלוקה הפנימית לפי מנזרים ואזורים של המיזון בסך 90 מיליון הדולר שעליו הוחלטה ה־ממשלה בזמנה.

השר נחמקין הביע תרעומת קשה על העיכובים הרבים שנרם שר־האוצר בהגשת המיזון אמר, כי החקלאים יוחלקו יחסית לגודל ה־חזקות הדרוצים על החקלאים בשנה, מסר נחמקין, הי"ר שלש עד 10 שנים, בתנאי שהריבית עליהם תועמד על שמונה אחוזים ריאלית לכל היותר.

השר מסר, ש־60 מתוך 90 מיל־יוני הדולר יינתנו לישובים ברמת הגולן, בגבול עם לבנון, בבקעה ובערבה, וכן למשקים של ארגון הקיבוץ. של־הארגון המקאלי, ש־הגיע לכדי פשיטת רגל.

מתוך 60 מיליון דולר אלה, ייתנו 28 מיליון לחקלאות המשק המשפחתי, 22 מיליון ברלן ברלב, ל־תגבורת הקיבוציות. 30 המיליון דולר הנותרים יוחלקו שווה ב־שווה בין התנועות הקיבוציות ו־תנועת המושבים בכל רחבי הארץ.

השר נחמקין מסר עוד, שהושג סיכום עם הסוכנות היהודית, לפיו תעמיד הסוכנות לרשות הישובים הצעירים שבפעל המחלקה להת־ישבות סך 50 מיליון דולר וכן תמכבסר הסוכנות במשך שתי שנות הקצבה 20 מיליון דולר את ה־ריבית המוטלת על הישובים ה־צעירים שבמיפלה.

לדעת שר החקלאות, יש בסכר כים אלה כדי להביא הקלה מסו־יימת על חלק מהמגזר החקלאי בארץ, השקוע במשבר.

### השוק כשוקע — האוצר בלם

שר החקלאות אמר עוד, כי מאת המצב הראשונה מזה שש או שבע שנים, שהשוק האירופי משוע ל־תוצרת ישראלית התרעם על כך שמשרד האוצר מסרב לסייע לחק־לאות להגדיל את השטחים ואת הכידולים של התוצרת המבוקשת באירופה, במיוחד עתה, לקראת הצטרפות ספרד ופורטוגל לשוק האירופי המשותף.

שר החקלאות הודיע, שמשרדו מתכוון להתמקד בשנים הקרובות בעיקר במימוש פרויקטים מרחיקים מוביל מי־הכיבוב למרכז לנגב, מניעת נסיגת החקלאות בערבה, וכן ביצוע פרויקט מפעל המים של הגליל התחתון.

כן יצטרך משרד החקלאות להר־סיף יחידות שאיבה נוספות בבכרת, לאחר שהשתנים מתוך שלוש מ־יחידות הפועלות שם כיום כבר עבדו את אורך הזמים המופעלי שלהן. יחידה זאת, אמר שר החוק לאות, שלהקמתה מתנגד האוצר, תעלה כ־15 מיליון דולר.

# גור לאחיות: „במערכת הבריאות אין נטישות"

## בעוד כחודש יוחלט אם יהיו בארץ השתלות כבד

מאת אריאלה ראובני,
סופרת „דבר"

בקריאה לאירגון האחיות ל־הימנע משביתה בשבוע הבא ולמצוא איזון כין המאבק על זכויותיהן לבין אי־פגיעה באי־תיקה הבסיסית של מערכת הי־בריאות יצא אתמול בחיפה שר הבריאות מרדכי גור.

השר השתתף בטקס הענקת מד־ליות ותעודות הוקרה ל־180 עוב־דים של משרד הבריאות בחיפה ובאיזור הצפון, שעבדו במערכת למעלה מ־25 שנים. הטקס נערך בבית החולים „רמב"ם".

השר גור אמר, כי הנהלת מש־רדו נפגשה בימים אלה פעמים אחדות עם נציגות האחיות. בנס־יון למצוא מוצא שיבטיח טיפול הולם בתביעותיהן, בלי לפגוע ב־הסכמים קיימים.

הוא ציין, כי הגופים המעסיקים מביעים באחקות חלק מתביעותיהן של האחיות, הם מוכנים אף לק־חת חלק במאבקן, כדי שציבור האחיות יוכל לחיות בכבוד וב־רמה הומרית באותה. אולם, ב־מערכת הבריאות, שהיא מערכת אנושית, לא יכול, לדעתו, להת־קיים המושג של נטישה.

זכות השביתה היא זכותו האל־מנטארית של כל עובד, אמר גור, אולם מי שנבנס למערכת הבריאות חייב לזכור, שיש מק־צועות שהם יותר שליחות מאשר משלח־יד. ללא אחיות אין מערכת בריאות — אמר ושר גור.

בתשובה לשאלת מדפרת „דבר" אמר שר הבריאות, כי בעוד חודש יוחלט עקרונית אם להתחיל ביש־ראל בביתוחי השתלות כבד, או לדחות את הנושא למועד מאוחר יותר.

בעניין העיקרית, אמר, היא ה־אמינות המקצועית. „אנו חייבים להיות בסחים שאנו מוכנים לכך מבחינה המקצועית", אמר. „יש חשש גדול, שאם נכנס לשטח זה ולא יהיו בו — חס וחלילה — הצלחות, עלול הדבר למיים רחו־עה".

השר בוז סיפר, כי נפגש ב־שבוע שעבר עם 12 פרופסורים וקיבל מהם נתונים בנושא השת־לות הכבד. לפי שיטה, ציין, אין התייחסות לבשא מיקומו של ה־מרכז להשתלות כבד.


במלאות שנה לפטירת יקירתנו

**סימה רכב ז"ל**
(לבית זיגר)

נפקד מת קברה ונתייחד עם זכרה ביום ראשון
ט' בשבט תשמ"ו 19.1.86 בשעה 15.30

המשפחה
ובית עינת

במלאת שלושים לפטירתו של חברנו

**בנימין וינהוז ז"ל**

נעלה לקברו ונתייחד עם זכרו
ביום שני 20.1.86. י' בשבט תשמ"ו בשעה 15.30
בבית העלמין בקיבוץ גבעת השלושה.

המשפחה
ובית גבעת השלושה

להברנו יוסף מזון
משתתפים באבלך על מות

**אמך**

ההנהלה והעובדים
המשביר המרכזי
ירושלים


# היום ייפתח אתר החרמון

מאת שמעון ויס,
סופר „דבר" בצפון

לראשונה מזה שנתיים ייפתח היום אתר החרמון למטיילים חו־בבי־סקי. אף שכמות השלג ש־נערמה בו בימים האחרונים איננה מספיקה עדיין לגלישה.

ברכבל העליון בחרמון הגיע ה־שלג לגובה של כ־80 סנטימטר, ואילו ברכבל התחתון הגיע ה־שלג לגובה של כ־30 סמ'.

מהנהלת אתר החרמון נמסר, כי לרשות המבקרים יעמדו כל שירותי האתר, לטרת שלא נעשו בו בשנים האחרונות שיפוצים או שיפורים מיוחדים.


קבלת מודעות 24 שעות ב דחוף

מודעות משפחתיות דחופות
אל יתר סאי המודעות ל־
הלוח הכללי
דבר
מתקבלות 24 שעות ביממה
ב דחוף דיזנגוף
רח' דיזנגוף 118
(מול כסיה)
טל. 239952 248518

האוניברסיטה העברית בירושלים

מודיעה על
מסגרת מיוחדת של
**מילגות הצטיינות לתלמידים חדשים וותיקים**

במטרה לעודד הצטיינות בלימודים החליטה הנהלת האוניברסיטה העברית לפתוח מסגרת מיוחדת למצטיינים. העידוד לתלמידים במסגרת זו יתבטא במילגות הצטיינות, במקומות מובטחים במעונות ללא תשלום, ובאתגרים אקדמיים.

**גובה המילגות יהיה בהתאם לרמת ההצטיינות של התלמיד עד למילגה במובה מלוא שכר הלימוד בתוספת דיור חינם במעונות הסטודנטים בחדר נפרד ללא שותף.**

פרטים על המילגות, למועמדים חדשים מצטיינים, צתפרסמים בטדריך לרשם לשנה־לשנה־ל תשמ"ז, שצכירתו, בחנויות "אנדמור" באוניברסיטה העברית ובחנויות הספרים באוניברסיטאות האחרות, ותחלה עם פתיחת הרשמה ללימודים ב־5.1.1986. ההודעה על הזכאות למילגה ועל רמתה תישלח לתלמידים החדשים בסמוך לסועד ההודעה על קבלתם.
תלמידים וותיקים: תלמידים לתואר ראשון ושני יוכלו לקבל פרטים על כללי הזכאות בתכנית מיוחדת זו, בהזכירות מקולטה שבה הם לומדים

משרד התעשיה והמסחר

**צו יציבות מחירים במצרכים ובשירותים**
**(הוראת שעה) (הפחתת מחיר)**
**התשמ"ו 1986**

לפי חוק יציבות מחירים במצרכים (הוראת שעה) התשמ"ו—1985[1] נקבע כי:

הוראת מחיר — 1. מחירו של הסוכר המסוג בפרט המכס 17.01, של פקודת תעריף 1937[2] (להלן סוכר) יופחת בשעור 6 אחוזים ממחירו הקובע.

אי תחולה — 2. הוראות צו זה לא יחולו על סוכר שנקבע לו מחיר מרבי.

תחילה — 3. תחילתו של צו זה ביום ד' בשבט התשמ"ו (17 בינואר 1986).

אריאל שרון
שר התעשיה והמסחר

יצחק מודעי
שר האוצר

משרד התעשיה והמסחר

**היתר להעלאת מחירים**

לפי חוק יציבות מחירים במצרכים ובשירותים (הוראת שעה)
התשמ"ו—1985

לפי חוק יציבות מחירים במצרכים ובשירותים (הוראת שעה) התשמ"ו—1985[1], נקבע כי:

1. מותר להעלות את המחיר של מצרך המתואר בטור ב' לתוספת המסוג בפרט המכס הנקוב לצידו בטור א', מעל למחירו הקובע בשיעור שלא יעלה על השיעור הנקוב לצידו בטור ג'.
2. נקבע למצרך מן המצרכים המפורטים בתוספת מחיר מרבי, לא יחולו הוראות היתר זה על אותו מצרך.
3. תחילתו של היתר זה ביום ד' בשבט התשמ"ו (17 בינואר 1986).

| טור א' פרט המכס | טור ב' תאור המצרך | טור ג' שעור העלאה באחוזים |
|---|---|---|
| 09.01.1010 | קפה במסנן לשמוש חד־פעמי | 7 |
| 09.01.1090 | קפה קלוי או מחוז | 33 |
| 09.01.9900 | פולי קפה ירוק | 50 |
| 21.02.1000 | קפה נמס | 25 |
| 29.02 | תה | 5 |

אריאל שרון
שר התעשיה והמסחר

יצחק מודעי
שר האוצר

# קליטה טובה של היצעים במניות

## מאת חרדה גב'

יום המסחר האחרון של השבוע עבר על שוק המניות בנפנה של הרצינות, אך להבדיל מיום הפסח, השוק, אמנם, לא נקלט בדיוק שעדיין מתנות או ללא שינוי בשער.

במניות הבנקים ע"בהסרת נושא קרדיט הרצא נמוך של 1.2 מיליון ש"ח ושערוק ירדו עד 8.9%.

הפעולות הרווחית במניות "הסחר" נקבעה כרגע של 13.8 עד 14.0 אחוזים. בשוק הנמרים לא נשרר אמנם מסחר, הוא בשל שינוי קבוצת המסחר לאחר שרשום הפרד.

במערכת קרנות הנאמנות היתה פעילות רק בקרנות המשקיעות במניות מיוצגות הסולידיות לא נמדדה אלו הון כאלו, כאשר קרנות כבר הפעלים לא היתה כל פעילות, בקרנות פיא נרשמו פדיונות ובקרנות דיסקונט ובמזרח נרשמה צבירה קטנה.

### סיום "פרשת בלאס"

הסכם "בלאס" מעמנו ולא הטפיע על שוק המניות, אמנם למניות "הבנות" המחוות עם בלאס נרשמו הרצים, אך אלו היו מוקדם ביעוד הלישתם ע"י כל מחזיקי הבורסה היתה מרגע.

מהסכם "בלאס" משמעו, שמחזיקי המניות של שלשום היו אלו הכסיס לקבוצת שוני הכלה המניות שהעבירה לעיתונים – יתכן שהנו גם מסוג הסכר מדע שעי המניות "הבנות" נשאר ציבור מחזיק הנלה, כאשר למספר בוגים הוה ענין ליצור שוק חיבר עד כמה שאפשר. ויאת לגרוע חלשל מיפי

### כלל נדל"ן

חברת "כלל" הנקשת בנדל"ן בע"מ נתמה חברה ציבורית בשנת 1977 בידי חברת "כלל ישראל". מפרמיה המקדיות של חומרת הון הבשה ובחלל של נכסי ולא ביתי.

בשלהי שנת 1985 הוציאה החברה על פיתוי מפעלותה. תרשיות ועל הרחבת חומרי מעלותה.

לחברת "כלל נדל"ן" אחוזות בחברות מוחזקות בגיים (100%) – חיצה לחטבת מרשאות.

משבחת כלל (50%) בשיתוף עם חברת אחרים – יצרה לחקמת מתי אמנה.

מייבא מכרים ושרותי בריאות בגיים – החברה מחזיקה ב-48.5% מניות חברת אמנה. כן מחזיקה "כלל נדל"ן" ב-100% בגוף מרפאות ירושלים בע"מ, 50% ב-חל מרפאות ריינס בע"מ, ו-41.6% בחברת "אחרים".

בשנים 28 עד 84 גישה החברה באמצעות הנפקה בבורסה, סכום נמוך של 11 מיליון דולר.

ביטוח אלו מניות "הבנה" כ"ל מיליון דולר באמצעות הנפקת אגרות מניות הנמכרו בחו"ל. בנוסף הוה ענין "כלל מניות ונופם בע"מ".

סל מה שנקרא "פרשת בלאס" שהיקפה על סלם.

יחד עם זאת, יש לציין שהגילות ומניות הבנה בסמוכים נחום הנמדדים אך ב-28 עד 30 אחוזים בגבה יחוד מנקודת השפל שרשמה בכל הסל המסחרי.

### כלל נדל"ן

חברת "כלל" הנקשת בנדל"ן בע"מ נוסדה חברה ציבורית בשנת 1977 בידי חברת "כלל ישראל". מפרמיה המקדיות של חומרת הון הבשה ובחלל של נכסי ולא ביתי.

בחומים ואינגני – חלק ניכר מהפעילות האינגנרית נעשה באמצעות קבוצת כלל.

מדיניות עתידית – במהלך התקופה האחרונה רכשה החברה נכסים חברות מוקמבדה האם בשווי כולל של כ"ל מיליוני דולר וכולל רכישה 51% "כלל מעלי נפש בע"מ" תמורת 4.2 מיליון דולר.

שווי השוק של החברה נע סביב – 3 – מיליון דולר, החברה האם – כלל ישראל מחזיקה בכ-57% מהון המניות של החברה.

### סיכום והערכה

מגוון הפעילות בכלל נדל"ן עשוי אמנם להפסיק את הסיכון העסקי אך ההשקעות החדשות יניבו פירות רק בטווח הבינוני.

לשווי שוק של 3.0 מיליון דולר נמדדת החברה ב-40% משווי הנכסים, לאור הנפקה ישנה מבנה הפיננסי של החברה אולם היום בין השווי לערך הנכסי יגלה לכ-65% בהתחשב במבנה הפיננסי של החברה ובכלל מערכת הרשויות הנדרשת בשיווק הנכסים.

להערכת חברת "בשיווק אינטלגנט" בשווי הנכסי נמוך של "כלל נדל"ן" מסתכנים ב-5.5 מיליון דולר.

מבנה המניות של חברת אינו מיתון הרעות הנמדדות שנת 1985 המתבטא ב-6.5 מיליון דולר: נמל הרעות עלול להבביר על החברה בטווח הקצר והבינוני.

יזמי המיליון בין החברה לחברת האם מוטשרים בדמי ניהול – של 3% מרחיה השנתיים לפני מס בתוספת אחוז אחד מכל מסחר הנכנסת בחוזה.

בתחום האינגני – חלק ניכר מהפעילות האינגנרית נעשה באמצעות קבוצת כלל.

מדיניות עתידית – בשלהי שנת 1985 הוציאה החברה לציבור אגרות מניות בסכום כולל של 11 מיליון דולר.

ביטוח אלו מניות "הבנה" כ"ל מיליון דולר באמצעות הנפקת אגרות מניות הנמכרו בחו"ל. בנוסף הוה ענין "כלל מניות ונופם בע"מ".

### נקאה מרגנה בע"מ

הנאמנים הכלליים של חברת אחוזות אישרו את הנפקות המניות הנמכרות לקבוצת השליטה מחברת האם, שלמה המבנה יגיל הון בין 40% בהון ו-49% בשליטה ל-58% בהון ו-48% בשליטה.

מחיר המניות הנמכרות כיום 100% מחיר המניות הנמכרות לציבור, בסיס המניות הנמכרות לכל שווי בעלי המניות בחברה לרשם מלגים באותו מחיר – אם מצב שוק הון יאפשר הנפקה לציבור.

הדיסקון מחזיק את אחוזי הנאמנות.

### אל אום מבקשת לגייס 11 מיליון דולר

אל אום מבקשת לגייס 11 מיליון דולר בהנפקת מ"ש, תמורת הנפקה בדרגה לסמן תוכנית מחיר בהיקף של 14.7 מיליון דולר.

החברה נשלמה בדרגות שוק ע"י הדיסקון ומקנה מרכזי בהנפקת חברת הדיסקון הנאמנה בחברה.

### הנפקות חדשות

בהנפקה בלעדית ע"ל מרכז הדיסקון בסכום של 10 מיליון דולר, המליץ בנק ישראל לגייס בין 4-6 מיליון דולר תמורת לפי מחיר מינימום של 8.8%.

בהנפקה "אגמה" ע"ל שרכשה מקום של 16 מיליון דולר לפי מחיר של 8.8% קטנה הזמנה מקבוצה של 10%.

### הקבוצה מרגנה בע"מ

הנאמנים הכלליים של חברת אחוזות אישרו את הנפקות המניות הנמכרות לקבוצת השליטה מחברת האם, שלמה המבנה יגיל הון בין 40% בהון ו-49% בשליטה ל-58% בהון ו-48% בשליטה.

מחיר המניות הנמכרות כיום 100% מחיר המניות הנמכרות לציבור, בסיס המניות הנמכרות לכל שווי בעלי המניות בחברה לרשם מלגים באותו מחיר – אם מצב שוק הון יאפשר הנפקה לציבור.

הדיסקון מחזיק את אחוזי הנאמנות.

### אל אום מבקשת לגייס 11 מיליון דולר

אל אום מבקשת לגייס 11 מיליון דולר בהנפקת מ"ש, תמורת הנפקה בדרגה לסמן תוכנית מחיר בהיקף של 14.7 מיליון דולר.

החברה נשלמה בדרגות שוק ע"י הדיסקון ומקנה מרכזי בהנפקת חברת הדיסקון הנאמנה בחברה.

## שערי המניות

### בנקים מסחריים

#### שאינם בהסדר הקצמה

| | | | | | | | |
|---|---|---|---|---|---|---|---|
| אגודת ש | 13150 | 3.0 | | | | | +7.0 |
| הסכמה 0.1 | 750 | 845 | | | | | −2168 |
| הסכמה א 0.5 | 305 | 1246 | −9 | −2.9 | | | −2380 |
| בנק סטנה אמ"ב | 457 | 870 | −20 | −4.2 | | | −2182 |
| כללי לא בהסדר | 31800 | 6.0 | | | | | −2.0 |
| בנק צפ' אמריק 1. | | — הפסקת מסחר — | | | | | |
| בנק צפ' אמריק 5. | | — הפסקת מסחר — | | | | | |
| בנק צפ' אב אמו | | — הפסקת מסחר — | | | | | |
| דגות א 1.0 | | — הפסקת מסחר — | | | | | |
| דגות 5.0 | | — הפסקת מסחר — | | | | | |
| דגות קה 2 | | — הפסקת מסחר — | | | | | |
| הבינלאומי 5.0 | 2475 | 2183 | | | | | −1495 |
| פ.י.ב. 0.5 | 2465 | 1943 | | | | | −2515 |

#### כלולים בהסדר הקצמה

| | | | | | | | |
|---|---|---|---|---|---|---|---|
| אירביי רג 100.0 | 74641 | 575 | −700 | −.9 | −426 | | |
| הסכמה ב 100.0 | 77000 | 3.0 | −500 | −.7 | −4.0 | | |
| אירביי בב 2.0% | 482000 | | −1000 | −.2 | −2.0 | | |
| אגוד 0.1 | 56400 | 13.0 | | | +22.0 | | |
| דיסקונט ב | 96500 | 4.0 | | | −6.0 | | |
| דיסקונט א | 96000 | 257 | −500 | −.3 | −120 | | |
| דיסקונט שה ב | 11500 | 8.0 | | | −8.0 | | |
| המזרחי ש | 30850 | 488 | −140 | −.5 | −590 | | |
| המזרחי ש | 30900 | 24.0 | −300 | −1.0 | −18.0 | | |
| המזרחי שה 9 | 14300 | | | | +200 | | |
| הפועלים בבב | 126100 | .2 | +100 | +.1 | +4.9 | | |
| הפועלים ש | 50850 | 317 | | | +160 | | |
| הפועלים מ | 51000 | 1047 | | | −850 | | |
| כללי א 1.0 | 130200 | 8.0 | −2200 | −1.7 | −10.0 | | |
| כללי אמ 9 | 130000 | | | | | | |
| כללי שה 5 | 103000 | | | | −5.0 | | |
| כללי שה 7 | 6441 | | | | | | |
| כלל 100.0 | 32550 | 612 | −200 | −.6 | −1039 | | |
| כלל שה 9 | 45000 | 7.0 | | | +193 | | |
| כלל שה 11 | 12400 | 246 | | | +243 | | |
| מיסון ומחר 1.0 | 43900 | | +80 | +.2 | +50.0 | | |
| מיסון ומחר 5.0 | 22600 | | | | | | |

### בנקים למשכנתאות

| | | | | | | | |
|---|---|---|---|---|---|---|---|
| ארצים 0.1 | 6148 | 25.0 | | | | | |
| לאומי משכנתא ש | 3445 | 100 | −20 | −.6 | −38.0 | | |
| לאומי משכנתא ב | 3405 | 50.0 | | | +20.0 | | |
| מרכז ש | 2760 | 89.0 | −150 | −5.2 | −89.0 | | |
| מרכז שה 1 | 2647 | | | | +28.0 | | |
| נכין ב' 5.0 | 3050 | 68.9 | −50 | −1.6 | −51.2 | | |
| מת משכ ש | 830 | 755 | −7 | −.8 | −596 | | |
| משכן ב ש | 1680 | 125 | +71 | +4.4 | +518 | | |
| עצמאות 0.1 | 2870 | 83.0 | −50 | −1.0 | −49.0 | | |
| מסחרת מבוכ ש | 11600 | 1.0 | | | +4.0 | | |
| מסחרת רג ש | 10700 | 55.0 | | | +35.0 | | |
| מסחרת שה 1 | 7260 | 14.0 | | | −14.0 | | |
| מסחרת שה 2 | 3550 | 42.0 | | | −64.0 | | |
| יעמר 1.0 | 570 | 78.0 | −6 | −1.0 | −78.0 | | |
| יעמר 5.0 | 315 | 1.0 | | | | | |
| מירב 1.0 | 1610 תב | 642 | −90 | −5.3 | −822 | | |

### מוסדות מימון

| | | | | | | | |
|---|---|---|---|---|---|---|---|
| שלמון א ש | 265 | 4229 | −5 | −1.9 | −3417 | | |
| החקלאות מבוכ א | 23500 תב | 3.0 | +1900 | +8.8 | +6.0 | | |
| החקלאות מבוכ ג | | — לא נסחר — | | | | | |
| לאומי תעשיה א ש | 3129 | 80.0 | −160 | −4.9 | −90.0 | | |
| מרחב תעשיה מבוכ | | — לא נסחר — | | | | | |
| פת תעש בב ג | | — לא נסחר — | | | | | |
| פת תעש בב גג | | — לא נסחר — | | | | | |
| פת תעש בב גגג | | — לא נסחר — | | | | | |
| פת תעש בב ד | | — לא נסחר — | | | | | |
| פת תעש בב דד | | — לא נסחר — | | | | | |
| מרכז קבלנים 5.0 | 480 | 130 | −8 | −1.6 | −230 | | |
| תירות בב | | — לא נסחר — | | | | | |
| כלל ליסינג 0.1% | 4669 | 20.0 | +1 | | +44.0 | | |
| כלל ליסינג 0.5% | 1901 | 105 | +1 | +1 | +53.0 | | |
| כלל ליסינג אג"ח | 10652 | 9.0 | | | +51.0 | | |

### ביטוח

| | | | | | | | |
|---|---|---|---|---|---|---|---|
| שוהל טריטון 1.0 | | — הפסקת מסחר — | | | | | |
| שוהל טריטון ב | | — הפסקת מסחר — | | | | | |
| שוהל טריטון שה 1 | | — הפסקת מסחר — | | | | | |
| אדרא 0.1 | 3115 | 50.0 | +19 | +.6 | +24.0 | | |
| אדרא א 0.5 | 1890 | 2392 | | | −2397 | | |
| בטוח מטנה 0.1 | 1140 | 100 | | | −30.0 | | |
| בטוח מטנה 0.5 | 499 | 42.0 | | | −42.0 | | |
| הרל 1.0 | 925 | 235 | +6 | +.7 | +280 | | |
| הרל 5.0 | 475 | 1047 | −15 | −3.1 | −668 | | |
| הסכה ש | 2100 | 2468 | −79 | −3.6 | −3136 | | |
| הפניקס 0.1 | 1150 | 1197 | −27 | −2.3 | −646 | | |
| הפניקס 0.5 | 710 תב | 349 | −50 | −6.6 | −519 | | |
| המשמר–ראל 1.0 | 4600 | 75.0 | −120 | −2.5 | −73.0 | | |
| המשמר–ראל 5.0 | 1900 | 115 | +70 | +3.8 | +139 | | |
| יהדנה 0.1 | | — הפסקת מסחר — | | | | | |
| יהדנה 0.5 | | — הפסקת מסחר — | | | | | |
| מגדור 1.0 | 5798 | 200 | | −3.3 | −11.0 | | |
| מגדור 5.0 | 2018 תב | 33.0 | −225 | −10.0 | −33.0 | | |
| מיר ג 1.0 | 2521 | 100 | −79 | −3.0 | −4.0 | | |
| מקורסיס 0.1 | 4999 | 90.0 | +89 | +1.8 | +10.0 | | |
| צור ש | 1100 תב | 138 | −85 | −7.2 | −265 | | |
| ציון החוקה 1.0 | 7205 | 9.0 | | | −9.0 | | |
| ציון החוקה 5.0 | 1510 | 134 | | | +173 | | |

### מסחר ושרותים

#### מסחר

| | | | | | | | |
|---|---|---|---|---|---|---|---|
| אינטרטאבא 1.0 | 3200 | | | | | | |
| אינטרטאבא 5.0 | 865 | 17 | | +2.0 | +50.0 | | |
| אינטרטאבא אמ 1 | 460 | | | | | | |
| מאיר עדה 1.0 | 3990 תב | 50.0 | +200 | +5.3 | +50.0 | | |
| מאיר עדה אמ 1 | 3350 | | | | | | |
| סנה 1.0 | | — הפסקת מסחר — | | | | | |
| סנה 5.0 | | — הפסקת מסחר — | | | | | |
| כלל סחר 1.0 | 2190 | 332 | | | −188 | | |
| קרסטל 1.0 | 2810 | 20.0 | +10 | +.4 | +10.0 | | |
| רשן 1.0 | 25000 | .9 | −181 | −.7 | −.9 | | |
| רשן 5.0 | 4450 | 6.0 | −50 | −1.1 | −6.0 | | |
| שופרסל א 2.0 | 3860 | 248 | | | +52.0 | | |
| שופרסל ב 10.0 | 2235 | 278 | −10 | −.5 | −92.0 | | |

#### שרותים

| | | | | | | | |
|---|---|---|---|---|---|---|---|
| דלק ב ש | 3630 | 793 | −50 | −1.4 | −545 | | |
| הראל 1.0 | 2001 | | | | −15.0 | | |
| הראל 5.0 | 810 | | +6 | +.8 | +300 | | |
| מסמות הסמקה 0.1 | 8950 | 14.0 | +40 | +.5 | +11.0 | | |
| מסמות הסמ' 0.5% | 2903 | 132 | | | −17.0 | | |
| קיתר 1.0 | 790 | 178 | +20 | +2.6 | +1053 | | |
| קיתר 5.0 | 189.0 | 890 | | | −490 | | |
| אחרת החשמל 0.1 | | — הפסקת מסחר — | | | | | |
| מחסני עדוה 0.1 | 1691 | 50.0 | | | −51.0 | | |
| מחסני עדוה 0.5 | 608 | 1250 | | | −250 | | |
| קונדוסיטים 0.1 | 631 | 55.0 | +1 | +.2 | +176 | | |
| קונדוסיטים 0.5 | 293 | | | | +227 | | |
| קופל 1.0 | | — הפסקת מסחר — | | | | | |
| קופל אמ 1 | | — הפסקת מסחר — | | | | | |

### מלונות ושרותי תיירות

| | | | | | | | |
|---|---|---|---|---|---|---|---|
| גלי אדר 1.0 | 10360 | | | | +12.5 | | |
| גלי אדר 5.0 | 3700 | 35.0 | | | −4.0 | | |
| מלונות רן 1.0 | 3600 תב | 162 | −300 | −7.7 | −227 | | |
| מלונות רן 5.0 | 2160 | 133 | +80 | +3.9 | +166 | | |
| ים המלחה 0.1 | | — הפסקת מסחר — | | | | | |
| כנם 1.0 | 1750 | 52.5 | | | −14.4 | | |
| מלונות ירדן 1.0 | 1885 | 18.0 | −15 | −.8 | −39.0 | | |
| מלונות ירושלים 1 | | — הפסקת מסחר — | | | | | |

### מחשבים ושרותי מחשב

| | | | | | | | |
|---|---|---|---|---|---|---|---|
| דיסק סיכון 1.0 | 1224 תב | | −65 | −5.0 | −348 | | |
| תיבל 1.0 | 5000 | 5.0 | | | −3.0 | | |
| יקנא 1.0 | 2799 | 58.0 | | | −31.0 | | |
| יקנא אמ 1 | 2398 | 28.0 | | | +5.0 | | |
| כלל מחשבים 1.0 | 3152 | 8.0 | −98 | −3.0 | −34.0 | | |
| מ.ל.ר. 1.0 | 3650 | 1.0 | +30 | +.8 | +4.0 | | |
| מ.ל.ר. 5.0 | 2030 | 35.0 | −50 | −2.4 | −35.0 | | |
| משרד מחשבים 1.0 | 1843 תב | | −97 | −5.0 | −75.0 | | |
| ניקוד מחשבים 1. | 3525 תב | 3.0 | +200 | +6.0 | +47.0 | | |
| ניקוד מחשבים 5. | 1750 | 15.0 | | | −5.0 | | |
| רים מחשבים 1.0 | 1332 תב | 342 | −148 | −10.0 | −508 | | |
| רים מחשב אמ 1 | 14800 | 11.0 | | | −8.0 | | |

## מקרקעין ופיתוח

### נדלן ביני ופיתוח

| | | | | | | | |
|---|---|---|---|---|---|---|---|
| אברהם גינני 1.0 | 547 תב | 995 | −37 | −9.6 | −1272 | | |
| אברהם גינני 5.0 | 200 | 670 | −8 | −3.9 | −620 | | |
| אדרת מבנים 1.0 | 480 | 300 | | | +180 | | |
| אדרת מבנים 5.0 | 184.0 | 776 | −9.0 | −4.7 | −617 | | |
| אזורים 1.0 | 2710 | 1226 | | | −562 | | |
| אילון אמ 1.0 | 969 | 175 | | | −445 | | |
| אילון אמ 1 | 920 | | | | | | |
| אל–רחב 1.0 | 2050 | 49.0 | −100 | −4.7 | −46.0 | | |
| אל–רחב 5.0 | 2101 תב | 100 | +191 | +10.0 | +67.0 | | |
| אמבטים 1.0 | 1031 מק | | +49 | +5.0 | +427 | | |
| אמבטים אמ 1 | 752 תב | 150 | +80 | +11.9 | +150 | | |
| אפריקה 0.1 | 31300 | 31.0 | | | −33.0 | | |
| אפריקה 1.0 | 21170 | 74.0 | +20 | +.1 | +18.0 | | |
| ארזים 1.0 | 640 | 260 | −30 | −4.5 | −160 | | |
| אילון 0.1 | 10010 | 254 | +240 | +3.5 | +181 | | |
| אילון 0.5 | 5850 | 296 | +150 | +2.6 | +232 | | |
| בן–יעקב מת 1.0 | 2519 | 55.0 | | | +18.0 | | |
| סלבין 1.0 | 1464 תב | 50.0 | −120 | −7.6 | −67.0 | | |
| סלבין 5.0 | 806 | 10.0 | | | −10.0 | | |
| דגבר 1.0 | 2910 | | | | | | |
| דחקר 1.0 | 295 תב | 790 | +20 | +7.5 | +1459 | | |
| דחקר 5.0 | 177.0 תב | 50.0 | +10.0 | +6.0 | +50.0 | | |
| דחקר אמ 1 | 121.0 | | | | | | |
| דקר 0.1 | 3580 | 128 | | | +60.0 | | |
| דקר 0.5 | 1608 | 99.0 | | | +93.0 | | |
| תל.ב. 0.1 | | — הפסקת מסחר — | | | | | |
| תל.ב. 0.5 | | — הפסקת מסחר — | | | | | |
| נכסים ובנין 1.0 | 3900 | 555 | | | +215 | | |
| גב–ים 0.1 | 7000 | 71.0 | −130 | −1.8 | −45.0 | | |
| גב–ים 0.5 | 4265 | 209 | | | −94.0 | | |
| הכשרת הישוב 1.0 | 25750 | 240 | +500 | +2.0 | +277 | | |
| יספרו 0.1 | 1520 | 365 | | | +101 | | |
| ישראלום 1.0 | 5053 | 111 | −40 | −.8 | −71.0 | | |
| סנפ מיתות 1.0 | 4690 | 50.0 | −100 | −2.1 | −27.0 | | |
| סנפ מיתות 10.0 | 4450 | 10.0 | | | −10.0 | | |
| כלל נדלן 0.1 | 270 | 6166 | | −2.5 | −7069 | | |
| לומיר 1.0 | 1391 | 33.0 | | −.5 | −33.0 | | |
| לומיר 5.0 | 640 תב | 50.0 | −67 | −9.5 | −50.0 | | |
| מ.ת.ב. 1.0 | 1370 | 310 | | | −52.0 | | |
| מאגרי הביה 1.0 | 238 | 990 | | −.8 | −1067 | | |
| מאגרי הביה אמ 1 | 157.0 | 1060 | | −1.4 | −660 | | |
| מדדל בטון 1.0 | 1250 | | | | +17.0 | | |
| מישאל 5.0 | 345 | 2148 | | −1.4 | −798 | | |
| מגרב 5.0 | 335 | 1183 | | −1.5 | −649 | | |
| סי–לן 1.0 | 250 | 475 | | | −29.0 | | |
| נר–לו אמ 1 | 2546 | | | | −44.0 | | |
| לרנשטין 1.0 | 2313 | | | | | | |
| לרנשטין 5.0 | 547 | 250 | | | −50.0 | | |
| לישסין 1.0 | 525 | 301 | | | +39.0 | | |
| לישסין 5.0 | 221 | 296 | −5 | −2.2 | −192 | | |
| נאות אביב 0.5 | 17331 תב | 27.0 | +1576 | +10.0 | +27.0 | | |
| נכסי אחוזים 1.0 | 3745 | 676 | −30 | −.8 | −663 | | |
| סדר החזקות 1.0 | 6595 | 50.0 | | | −50.0 | | |
| סדר החזקות 5.0 | 4195 | 120 | | | −120 | | |
| סללמנה מבוכ א | 6600 תב | 1111 | +385 | +6.2 | +1097 | | |
| סקיף 1.0 | 1252 | 30.0 | −11 | −.9 | −25.0 | | |
| סקיף 5.0 | 652 תב | 150 | −50 | −7.1 | −140 | | |
| סקיף אמ 1 | 470 | 10.0 | −15 | −3.1 | −10.0 | | |
| עמר הסלע 1.0 | 554 | 3.0 | −6 | −1.1 | −3.0 | | |
| קסריה 1.0 | 950 | 76.0 | +25 | +2.7 | +16.0 | | |
| קסריה 5.0 | 415 | 36.0 | | | −36.0 | | |
| רוביגשטין 1.0 | | — הפסקת מסחר — | | | | | |
| רוביגשטין 5.0 | | — הפסקת מסחר — | | | | | |
| רונבין 1.0 | 1415 | 116 | +50 | +3.7 | +241 | | |
| רונבין 5.0 | 1010 | 249 | −40 | −5.8 | −407 | | |
| רשקו מבוכ | 1850 | 50.0 | −50 | −2.6 | −53.0 | | |
| רשקו רג | 1850 | 153 | −50 | −2.6 | −103 | | |

### חקלאות

| | | | | | | | |
|---|---|---|---|---|---|---|---|
| מטעי הדר 0.1 | 2457 | 136 | +30 | +2.1 | +257 | | |
| מטעי הדר 0.5 | 930 | 828 | −7 | −.8 | −351 | | |
| מהדרין 0.1 | 11260 | 195 | −10 | −.1 | −126 | | |
| נגבוי הדרים 1.0 | 1840 | 358 | +20 | +1.1 | +85.0 | | |
| פרי אדר 0.5 | 4880 | 125 | −40 | −.8 | −228 | | |
| שג–דר 5.0 | 6450 | 196 | −20 | −.3 | −333 | | |

## תעשייה

### מזון ומבק

| | | | | | | | |
|---|---|---|---|---|---|---|---|
| אסוגן 1.0 | 1090 | 384 | +30 | +2.8 | +382 | | |
| אסקלנדרין 1.0 | | — הפסקת מסחר — | | | | | |
| גולדרוסטו 1.0 | 1814 | 190 | | | +31.0 | | |
| גולדרוסטו 5.0 | 495 תב | 273 | +45 | +10.0 | +1230 | | |
| גולדרוסטו אמ 1 | 467 תב | 173 | +45 | +12.4 | +412 | | |
| חזק מב.ש | 2385 | 118 | | | −31.0 | | |
| חזק מב מ | 2355 | 175 | +45 | +2.0 | +409 | | |
| תלכל 0.1 | 359 | 100 | | | −17.0 | | |
| תלכל 5.0 | 400 | 420 | −8 | −2.0 | −141 | | |
| מרי–זה 1.0 | 3962 | 239 | −80 | −2.0 | −568 | | |
| מרי–זה 5.0 | 2404 | 207 | | | −114 | | |
| מסמר ביהה 1.0 | 10090 תב | 27.0 | +680 | +6.4 | +122 | | |
| מסמר ביהה 5.0 | 5300 | 15.0 | +95 | +1.8 | +3.0 | | |
| יצור 1.0 | 907 | 608 | | | −331 | | |
| יצור א 5.0 | 548 | 169 | −1 | −.2 | −169 | | |
| מן 1.0 | 9524 | 28.0 | | | +2.0 | | |
| מן 5.0 | 4430 | 44.0 | | | −4.0 | | |
| מנפרוסטו 1.0 | 5300 | 211 | | | −61.0 | | |
| עליית 0.1 | 9750 | 64.0 | −350 | −3.5 | −136 | | |
| עסים ב 0.5 | 21380 | 2.0 | −250 | −1.2 | −13.0 | | |
| שלמה אגוד 1.0 | 1668 | | | | | | |
| שמן מבוכ' ש' | 3780 תב | 60.0 | −220 | −5.5 | −481 | | |

### מסמרל והלבשה

| | | | | | | | |
|---|---|---|---|---|---|---|---|
| אדר 1.0 | 572 | 195 | +12 | +2.1 | +486 | | |
| אדר אמ א | 1663 | 8.0 | | | −8.0 | | |
| אפיס 1.0 | 1446 | 310 | +46 | +3.3 | +118 | | |
| אשמת בדוך 1.0 | 1065 | 193 | | | +327 | | |
| אשמת בדוך 5.0 | 685 | 200 | | | +50.0 | | |
| אסתן 1.0 | | — הפסקת מסחר — | | | | | |
| אסתן אמ 1 | | — הפסקת מסחר — | | | | | |
| אינבן רג ש | 4390 | 15.0 | +20 | +5 | +15.0 | | |
| אתא ב 1.0 | | — הפסקת מסחר — | | | | | |
| אתא ג 0.1 | | — הפסקת מסחר — | | | | | |
| דלוזא–כליל 1.0 | 3840 | 191 | −60 | −1.9 | −251 | | |
| דלוזא–כליל א 3.0 | 2280 | 128 | −30 | −1.3 | −168 | | |
| מסרות מאחד 1. | 1800 תב | 160 | −200 | −10.0 | −320 | | |
| מסרות מאחד 5. | 776 תב | 471 | +71 | +10.1 | +829 | | |
| מסרות אמ 1 | 440 | 397 | +20 | +4.8 | +226 | | |
| ויסלנו 1.0 | 1920 | 114 | | | −42.0 | | |
| ויסלנו 5.0 | 1408 | 45.0 | +40 | +3.7 | +34.0 | | |
| ורדינון 1.0 | 3550 תב | 8.0 | −200 | −5.6 | −8.0 | | |
| דיקה 1.0 | 5750 | 190 | −300 | −5.0 | −26.0 | | |
| דיקה 5.0 | 3500 תב | 272 | −300 | −7.9 | −271 | | |
| מיב–טוב 1.0 | | — הפסקת מסחר — | | | | | |
| מיב–טוב אמ 1 | | — הפסקת מסחר — | | | | | |
| תמאר 1.0 | 1200 תב | 272 | −100 | −7.7 | −226 | | |
| לחדיה 0.1 | 515 | 1902 | | | +294 | | |
| לחדיה 0.4 | 695 | 3660 | −16 | −2.3 | −2831 | | |
| ליגת 1.0 | 485 | 512 | −7 | −1.7 | −512 | | |
| מיגלי יש 1.0 | 19500 | 4.0 | −900 | −4.4 | −6.0 | | |
| מקס 0.1 | 5300 | 105 | | | −10.0 | | |
| נקסט 0.5 | 9114 | 49.0 | −160 | −1.7 | −75.0 | | |
| עיט 1.0 | 4171 | 50.0 | +30 | +.7 | +50.0 | | |
| עיט 5.0 | 1300 תב | 200 | −97 | −6.9 | −139 | | |
| פולגת א 0.1 | 7400 | 119 | +100 | +1.4 | +109 | | |
| פולגת ב 0.4 | 4400 | 251 | +40 | +.9 | +68.0 | | |
| פולינון א 0.5 | 3030 | 60.0 | −150 | −4.7 | −100 | | |
| פרגוי 1.0 | 755 | | | | −109 | | |
| שלרינה 1.0 | 6850 | 131 | | | +4.0 | | |
| תעש רומנין 1.0 | 3880 | 190 | −190 | −4.7 | −896 | | |

### מתכת ומוצריה

| | | | | | | | |
|---|---|---|---|---|---|---|---|
| איקסגנן 5.0 | 1050 | 150 | +13 | +1.3 | +23.0 | | |
| איקסגנן אמ 1 | 950 תב | 30.0 | −60 | −6.1 | −30.0 | | |
| אודרן 10.0 | 12300 | 115 | | | +33.0 | | |
| אודרן 50.0 | 10500 | 10.0 | +50 | +.5 | +90.0 | | |
| כבלים ש | 11150 תב | 10.0 | +650 | +6.2 | +10.0 | | |
| התבוף 1.0 | 4930 | 10.0 | +38 | +.6 | +25.0 | | |
| התבוף 5.0 | 3266 | 154 | −40 | −1.2 | −136 | | |
| שפאמת מח 1.0 | 755 | 2197 | −12 | −1.6 | −833 | | |
| שפאמת מח 5.0 | 556 תב | 721 | +50 | +9.9 | +1126 | | |
| מזרן 1.0 | 399 | 121 | +16 | +4.2 | +194 | | |
| מזרן אמ א | 333 מב | | −19 | −5.4 | −237 | | |
| מתכת מרום 1.0 | 1652 תב | 160 | −98 | −5.6 | −210 | | |
| מתכת מרום אמ 1 | 1150 תב | 100 | +90 | +8.5 | +173 | | |
| כבלי ציון 1.0 | 1910 תב | 1340 | −210 | −9.9 | −2000 | | |
| כבלי ציון 5.0 | 679 | 818 | | | −16.0 | | |
| כבלי ציון אמצ | 645 | 509 | −30 | −4.4 | −465 | | |
| קיבוצי 1.0 | 748 | 1234 | | | −49.0 | | |
| קיבוצי 5.0 | 380 | 1155 | −6 | −1.6 | −1107 | | |
| נושאן 0.1 | 8920 | 27.0 | −80 | −.9 | −4.0 | | |
| נושאן 0.5 | 3205 | 98.0 | +35 | +1.1 | +55.0 | | |
| עד 5.0 | 900 תב | 335 | +49 | +5.8 | +200 | | |
| פקר פלדה 1.0 | 3600 | 54.0 | −100 | −2.7 | −76.0 | | |
| קנגו 1.0 | 6400 | | | | | | |
| קנגו 5.0 | 3500 | 50.0 | | | −20.0 | | |
| קליל 1.0 | 2415 | 205 | +115 | +5.0 | +168 | | |
| ר"קנגו וקלי 78.80% | | | | | | | |
| קליל 5.0 | 1123 | 156 | +53 | +5.0 | +93.0 | | |
| שלדות 5.0 | 1171 | 72.0 | −8 | −.7 | −71.0 | | |
| תעשיות לבייש 1.0 | 945 | 200 | | | −40.0 | | |
| תעשיות לבייש 5.0 | 500 | 362 | −5 | −1.0 | −362 | | |

### חשמל, אלקטרוניקה ואופטיקה

| | | | | | | | |
|---|---|---|---|---|---|---|---|
| אלבס 3.0 | 424000 | 9.0 | −6000 | −1.4 | −20.0 | | |
| אלק 0.1 | 3000 | 135 | +130 | +4.5 | +125 | | |
| אלק 0.25 ש | 2092 | 186 | | | +108 | | |
| אלק 0.25 מ | 2170 | 49.8 | +103 | +5.0 | +49.0 | | |

| | | | | | | | |
|---|---|---|---|---|---|---|---|
| אלקטרה 0.1 | 11275 תב | 13.0 | +1025 | +10.0 | +25.0 | | |
| אלקטרה א 0.5 | 5650 | 44.0 | | | −2.0 | | |
| אלדן 3.0 | 397500 | 2.0 | | | −1.0 | | |
| ארית 1.0 | 35500 | 23.0 | −500 | −1.4 | −34.0 | | |
| כלל תעש אלקטרו | 2430 | 822 | | | +267 | | |
| מפקטרוניקס 1.0 | 1475 | 575 | −5 | −.3 | −252 | | |
| מפקטרוניקס 5.0 | 960 | 185 | −20 | −2.0 | −1024 | | |
| פרכמבר 1.0 | 1595 | 234 | +50 | +3.2 | +258 | | |
| פרכמבר 5.0 | 711 | 869 | −10 | −1.4 | −669 | | |
| ציקלון 1.0 | 4000 | 7.0 | +10 | +.3 | +5.0 | | |
| ציקלון 5.0 | 2215 | 360 | −10 | −.5 | −300 | | |
| קבטסין אדלר 1. | 3000 | 8.0 | −50 | −1.6 | −8.0 | | |
| קבטסין אדלר 5. | 1495 | | | | | | |
| תאגת 1.0 | 3322 תב | 542 | +502 | +10.0 | +534 | | |
| תאגת 5.0 | 1125 תב | 2699 | +70 | +6.6 | +2946 | | |
| תאגת אמ 1 | 7751 | 10.0 | | | +10.0 | | |
| תוראה 1.0 | 4360 | 233 | +100 | +2.4 | +108 | | |

### מוצרי בניה

| | | | | | | | |
|---|---|---|---|---|---|---|---|
| אי.בי.סלל בטון 1. | 3210 | 150 | −30 | −.9 | −402 | | |
| אלקל 5.0 | 5090 | 25.0 | −5 | −.1 | −85.0 | | |
| אקרשטיין 1.0 | 930 | 627 | +40 | +4.5 | +763 | | |
| אקרשטיין 5.0 | 740 תב | 201 | +38 | +5.4 | +1527 | | |
| בטון תדיר 1.0 | | — הפסקת מסחר — | | | | | |
| בטון תדיר 5.0 | | — הפסקת מסחר — | | | | | |
| בר–סון 1.0 | 1790 | 14.0 | | | +32.0 | | |
| בר–קן 5.0 | 494 | 100 | −10 | −2.0 | −130 | | |
| המסלול 1.0 | 905 | 51.0 

# מכבי החזירה הכבוד האבוד

מאת ברוך דיכן
שליחנו המיוחד

סוף סוף אפשר לנשום לר־ווחה לאחר ארבעה משחקי נפל באה אמש בבריסל ההתאושו־שות בדיוק בזמן: נצחון על אלופת בדה"ם בתוצאה 86:88 שהחזיר למכבי ת"א את הכבוד הגם את האמשורות לתפוס מ־קום מכ כאמצע המשך המשר חקים.

חבשות כבדים ליוו אותנו לק־ראת הנבמלין עם הרוסים. ואפסד הצורב שלשום לא הפיח תקוות לקראת הנבמלין, אפילו מאוד חש־שנו מעניד תיינו בסחרים שעלולת להיות „שחיטה" נוספת, אי, אם תרצון, הפסד ומיטל ברציפות, מה שלא קרה למכבי ת"א מאז תחלה להתאיע במשחקי בית הנבר.

אולם, כשם שלא האמנו ביכולת הנמל שהציגה במשחק הראשון כאן בבריסל, הנה הפתיעו המכ־בים בלעצם לכל התחזיות לקראת הנמבלין. שוחזאי לא היו ודרזות עבורם. קיחינו, בסתר ליבנו, שאם נגנבה, הרי שזה לא יקרה בצורה משפילה. קיחינו שסאבונים וחב־ריו יזיעו קצת יותר הפעם.

ובכן, הם באמת הזיעו. יותר, אולם הפעם הם נאלצו להרים ידיים. יוכל שהפסד לא יסבע פחם מלהופיע בגמר בבדרשם, אבל הוא גרם לשחקנים הישראלים להמתבבב מעתה בראש מרום ר־לחזיר לעצמם את הכבוד שכה היה מחם וחלאה שלשום.

הבחתון המחוק הרשא אחרי זר־מה ומתה בסיום. אחרי ההפסד ראשון ידענו כי הישראלים יכו־לים לנצח רק אם יעצרו את סא־בונים ולא יאפשרו האפש פעולה בריחה. וכך היה הפעם. ביחסון מאחיד ומיטי אראסטי מלמים מגרד הזיכה את הענק הלחוש מלינא ולא נתנו לו לעשות את אשר עשה ערב קודם לכן. שקר כך נאלץ סאבונים לצאת מרחבת

## השיגה נצחון בכורה בבית הגמר בגומלין נגד זאלגיריס קובנה ב־בריסל – 86:88 (44:45) ● ב־3 דקות הסיום הכניע מיקי ברקו־ביץ את סאבוניס וחבריו שנחלו את הפסדם הראשון ● מאגי (מצויין כהרגלו) וג'ונסון עצרו את הענק הרוסי

הסל דבר שהביא לשיבוש הכללי של המשחק הרוסי. בכך נפתחה גם הדרך לקודן מאגי שהיה לו חופש פעולה יותר מתחת לסל בהתקפה.

אין ספק שגבור המשחק של המכבים והשחקן שבלט לאורך כל הדרך היה זה מאגי. שחקן דינמי זה נטל לא פחות מאשר 19 כדר־רים. הוחרים מתוך ה־35 שקלטה כל הקבוצה. מאגי לקח יותר כדר־רים חחרים מאשר הענק הרוסי סאבוניס שנטל 16 כדרים חחרים.

ניתן לחבר כי סוד הנצחון של המכבים היה הפעם רוח הלחימה הנמלאה שהורגשה במלך כל 40 הדקות. גם הקהל סייע הפעם בעידוד קולני.

הצובה שמיקי ברקוביץ לא קלע לו נקודה אחת במחצית הראשונה הציד על חלשתו. שחקן במומה זה התעורר רק בשלש הדקות האחרונות של המאבק כאשר ב־מחלכם הושיג את הנקודות החשר־בות המכריעות וכאן התחלתה עיצמתו האמיתית. על חלשתו של ברקוביץ היטא במחצית הראשונה מאגי, ג'ונסון ונמציי שהתעורר מעט חזיה זה משחקו הטוב ביחתר בבית הנמר.

מחצבר השני היתה זו קבוצה שהנה מה שראינו בימים ר'. אם נביט ברשימת הקולעים נראה כי סחרולים שקלע במשחק הנצחון לצדו של סאבוניס נעלם הושיג רק שחי נקודות. מאידך, היו אלה שני הרכזים וחמציצים ר־בראדס שעשו את המלאכה אך לא תמיד בהצלחה.

אכן, המחית של מאחן המאר־בקים עם הקבוצות מכרה"ם בבית הנמר לא הנרת גם הפעם כאשר כל קבוצה זכה בנצחון. הנצב הנמבלים הנרי הנמבלים הנמבלים מעט וכולם אמש. הנמבלים חזר בצורה. עליה לבית המלך בד שנה הקבוצה נצטר לשחקנים כדי לחנגב הקבוקר השמפניה גם חזר כדי להרסיב את הנרגנות הרבשים. אין ספק שמגיעה לבאר־רים קבלת פנים חלמת כאשר ישובו לחם הביתה הם נצחון יקר־רחי מל קבוצה בה מכבב־השחקן הטוב ביבשת.

### ג'ונסון ומאגי

כבר בפתיחה ראינו מכבי ת"א שהנה מהמשחק הראשון בו הפ־סידה. המכבים פעלו כקבוצה בנר־בשת ושחקניה גילו ביחדות רבה. ביבורי המחצית הראשונה היו שוב ג'ונסון ומאגי. שני שחקנים אלה קלעו גם את רוב הנקודות לקבר־אה. מאגי קבע 4:8 בדקה ה־4 ונתן את הטון לחבריו לבריחה — 6:12 בדקה ה־5 מסל של ג'ונ־סון.

המאמן הרוסי ראה כיצד חביכיו מפגרים ומאבדים כדורים מול ה־משחק המלחיב של המכבים ובקש מסקינמן כדי לארגן את חגיכיו. בשלב זה ביצע המאמן של ואר־לבידים את החילוף הראשון זחכ־נים למערבה את יחבישה. מאגי לא נבהל ממנו ומיד הגיב בשני סלים כדי להעלות ל־11:16. סאב־בונים שהיה שוב כל־יכול מחזיק לסלים הקטין ל־15:16.

בהמשך החגבל מאבק שקול יר־תר כאשר יתרון זעיר עבר לסרד־גין מקבוצה לקבוצה. סאבונים קבע שוחן ראשון במשחק — 23:23. מיד לאחר מכן ביצע שרף חילוף ראשון כאשר הכניס את לאסוף במקומו של ברקוביץ שלא קלע ולו נקודה אחת — כל זאת בדקה ה־12.

כאשר סאבונים נחלש ונוקמה לחובתו עבירה שלישית, נכנס ל־תמונה חבריו קורטיניגיאנאים שה־חל לצלוף מכל מצב. שחקן זה אלף לשלוש נקודות והעלה את קובנה ליתרון הגדול במחצית יו — 28:32. מאגי נכנס לפעולה כה־ערב השני הגיב בשני סלים כדי להשוות — 32:32. רק עם השריקה לסיום המחצית הראשונה הצליח ג'מצ'י לקבוע יתרון בן נקודה למכבי — 44:45.

### ברקוביץ על חשפל

המאמן שרף היטר שוב על לא־סוף במחצית המחצית השניה ו־ברקוביץ נשאר על הספסל. המח־ציה נפתחה בנקודת ענשין לכל צד אותן השיגו ג'ונסון וסאבר־ניס. יובישה פרץ והעלה את ה־רוסים ליתרון — 46:47 ומיד חב־רן בראדיס הוסיף סל — 48:49. אראסאסי נתן את האות לסיר־רה של שלוש נקודות שהוכנו משני הצדדים — 49:49. יובישה הגיב — 49:52 ומציי הישווה — 52:52. את סידרה זו של שלוש נקודות אחם חומציציוס שהעלה את קובנה ל־52:55. יתרון הסיא של הרוסים הרשא מיד לאחר מכן מסל נוסף של חומציציוס — 52:57.

המאמן שרף החזיר את ברקוביץ למשחק חוצא אם לאסוף. מאגי, בסל ראשון במחצית זו, הקטין 59:57 אבל הרוסים ברחו שוב — 61:67 מסל של חומציציוס שנחה מעיל באותן דקות.

רק בדקה ה־31 של המשחק ה־ שיב ברקוביץ את הנקודה הראשו־נה שלו במשחק מנקודת הענשין, כדי להקטין — 67:65. מיד לאחר מכן הושיג ג'ונסון סל נוסף כדי להשוות — 67:67.

המאבק הנמיד נמשך עד שה־מכבים הצליחו להשיג יתרון של סל — 72:74.

כאן קפא המכבים ואישרו ל־רוסים להשיג שמונה נקודות ללא מענה, כדי להעלות ל־74:80. כ־אשר נראה היה כי המכבים יסבו המסר נוסף נכנס מאגי לפעולה ה־ הקטין — 80:76.

דקות סיום הין מרתקות ביותר ורקשה היה לעמוד כל המכבים־ב־שו את המחלך הבלתי צפוי ובכ־חו. לפעולה נכנס המשחק שגילה את היכולת הגדולה ביותר ש־לאותן דקות מוריליות והיה זה כ־מובן מיקי ברקוביץ. שחקן זה הפגין את מלוא פרצו ונסיונו כדי להצניח את חבריו לבחתן. פפנהי של 79:84 שתי דקות ושלושים שניות לסיום הפך ברקוביץ את הקערה על פיה והפך לגיבור היום. מאגי בא לעזרתו והשווה — 84:84. מחעבר השני היה זה זה־ מציציוס שהחמיא הפעם ובראר־ בין פרץ כמוסה לבד לסל יקלע כדי להעניק לקבוצתו יתרון — 84:86. שרף נטל פסק זמן והדרה לחביכיו להימנע מביצוע עבירות.

הרוסים לצאו להתקפה אחרונה במטרה להשיג סל שיוון ולחבדנה נכנס שוב גימור המשחק מיקי ברקוביץ שחסף את הכדור ודן כמוסה לסל הרוסים כדי לקלוע סל נוסף ולהעלות את מכבי על דרך הנצחון — 84:88. השופטים הענישו לברקוביץ גם קלעת ע־נשין אחרי שבוצעה עליו עבירה בעת הקליעה אותה החטיא. ע"ל הכדור החוזר השולטו הרוסים ר־ מאבוניס קלע את הסל המסיים — 86:88 אך לא מנע מקבוצתו הפסד ראשון בבית הנמר.

מיד עם גמר המשחק פרצו יש־ראלים ויחודים רבים ונשאו את מיקי ברקוביץ על הכתפיים והנ־ פו דגלים. למרות שאבוני סיכוי המכבים להופיע בגמר קיבל ה־ קהל את הנצחון בשמחה. כל בר־ חון על קבוצה רוסית מחמם את הלב.

שפטו טוב קוטלבה מצריכה ר־ הית מאנגליה לעיני 3000 צופים.

נקודות למכבי ת"א: מאגי (33), ג'ונסון (22), ג'מצ'י (16), ברקו־ביץ (10), ארואסטי (5), לאסוף (2).

נקודות לזאלגיריס: סאבוניס (27), קורטיניאיסיס (22), חומציציוס (15), בראדיס (10), אבאשה (8), סרוליס ויטיקאס (2 כ"א).

# מאבק באלימות

האלימות אסור שתשתלט. בעוד אנו עסוקים בגדרים אמצלייר־ הכדורגל־ויזאני, בעיקר בלייר־ הבכירות, מגיעים צלילים מזרחים מאד כן הלילות הנמוכות. שם אין פשיטות רגל כספיות אבל יש ב־ החלם פשיטות רגל מוסריות, ה־ גובלות בפלילים.

זכרית צחבי, שחקן ביתר"ר בית שמש, הוזהר לצמיתות ממשרדי הכדורגל, לאחר שפגע בצורה אלי־מה ביחוד (המוכיחה את „הרחמנ־ המכבי") בשופט כדורגל. ודבר ה־ משמעת של ההתאחדות לכדורגל המילה עליו את הענוש המירבי הקיים בתקנון הנף המליצה בפני הנהלת ההתאחדות להגיש תלונה למשמעת בגין הקיפת השופט.

אין זו פעם ראשונה שופטים בארץ מוקפים ונפגעים באיזה פיסי, אך נראה כי האווירה הנלי־ מה הכללית השררת בזרבה מש־ שחי חיינו קובה לה אחיזה איתנה גם בספורט. אמנם מספר הפגיעות בשופטים בליגות הנבוחות פחת עד כמעט לאפס, אך זה בעיקר בגלל מספר השוטרים הרב המבוי־ במגרשים ומשום שהכדורגלנים ה־ מקצועניים חוששים לאבד את מק־ צועם, ועל כן הם נמנעים מהת־ פרצויות אלימות, למרות הדגם ה־ נשקף מעיניהם כלפי השופטים, כל אימת שהחלטתו איבה מוצאת חן בעיניהם.

לא כן הדברים בליגות הנמר־ כות. של „מוטר התשלומים" יותר גבוה, כי למחלים אין ממה לשלם ואז מרשים לעצמם „החבבנים ה־ מוחרים" להמרא מן השופט של החלטות שאינן נראות להם.

סוג אחר של התפרעויות שייך, לאוהדים, אם זה ביציעים במר־ לך המשחק, אם זה ליד חדרי ה־ הלבשה לאם זו פגיעה ברכוש של שופטים ו/או כדורגלנים ו/או עסקנים, שאינם משביעים את רצ־ נם של אוהדים חמומרמות. הדר־ גמה האחרונה: השחתת שלוש מ־ כוניות של שלושה מעסקני מכבי שעריים. בטלפון אנונימי לאחת ממערכות העתונים ה"יע אלמרי, כי המעשים יימשכו עד שיפסק ה„בלגן" בקבוצה הכדורגל. כלר־ מר, הרחוב הוא שיקבע מה יש לעשות בשורות הקבוצה ואם לא אז — אלימות.

העובדה המוזרה ששופט המש־ חק (אברהם דיאם) בין ביתר"ר בית שמש לבין מכבי מעד־ציון הה־ לוכן על אופן התנהגותם של שר־ מרי משמר הגבול, שנבחו במקום, אומרת אף היא דרשני. כיצד יתכן שלא הגישו עורה מיידית?

את האלימות הזאת צריך לעקור מן השורש. נראה, כי לא די ב־ הרחקת שחקן אלים לצמיתות. זה לא עושה רושם על השאר. אולי כדאי גם לפזר קבוצת ולתבוע את המנהלים האחראים לאחריות פלילית. צריך גם לפטל באסמסקי כל הרחוב. לא לאחר, להגיש תלונות ולתבוע עונשים במשור הפלילי.

אנו רק בתחילת הדרמה. אם לא תופעל יד חזקה כבר עכשיו נהיה עדים לחזיונות נפרצים כאלה ב־ הדירות הנולכת ומובדת.

אדרון לדיב

# נתניה תנסה מחר להדיח את המוליכה הטריה מת"א

מאת מ. שמואל

מכחנה הראשון של הפועל תא, כמוליכת הליגה הלאומית, ייקרך מחר בנתניה. דוד שי־ ווייצר וחניכיו יתארחו אצל מכבי המקומית וינסו להוכיח כי מקומם בפיסגה איננו תר־ פעה חולפת.

אולם משחק המוקד של המחצר־ ה־13 יוחה בימקיא בירושלים שם תארח ביתר"ר ירושלים את בני־ יהודה. האלופה, שהרוזה מהפיס־ גה תנסה לחזור לעצבה על חשבון מכבי יבנה.

מכבי יפו שהיוה מעורבת ב־ שבת החולפת במאבק על שש נקו־ דות תהיה שוב בלחץ שעה שתת־ ארח בנתניה אצל שמשון. ת"א יור־ תפתה למאבק ההיחלצות פתוחה ל„קו האדום". הנהגת העיקרית מהאבק זה צשויה להיות מכבי שעריים אם תשכיל כמהבן לנצל בביתה של הפועל חיפה.

עודד מכנס ישתוף פעולה עם דורון רבינזון בהתקפת מכבי פ"ת שתנסה להבקיע את חומת הגנת הפועל כפ"ס. ברמנית יגסו צעי־ רי מכבי ת"א להוכיח כי מקומם בחלק העליון של הטבלה אינו מק־ רי. משימתם — להתגבר בבירות הנגב על צעירי הפועל באר־שבע.

שתיים מהמפתיעות של השבת החולפת הפועל פ"ת הפועל ירד־ שלים יפגשו באם המושבות.

### מכבי נתניה — הפועל ת"א

הפועל ת"א מגיעה לנתניה כמר־ ליכת הטבלה. זה אומר מוראל גבוה מחר אך מתח רעצבנות מאר־ יך. למכבי נתניה אין דבר מה להפסיד. הקבוצה מבושר ירוד ר־ ממוקמת בחלק התחתון של הטב־ לה. כל נקודה שתוציא תהיה בב־ חינת רווח נקי. אם תצליח נתניה להפגין את כושרה מהעבר הנו־ רק צריכה לנצל את ביתיותה ו־ לצבור שלוש נקודות ליטה. :הוי בחלם משיטה אפשרית מול קבר־ צה שמתקשה להבקיע שערים. (שופט: עובדיה צבי).

התחזית: נצחון לשעריים.

### כפ"ש — מכבי פ"ת

אחד המשחקים המעניינים של המחזור. שתי קבוצות המשחקות כדורגל פתוח ונותנות גם ליריב לשחק. בפ"ת חזר לבוש את ה־ מרים עודד מכנס. כיצד יספיע שובו של חברו להתקפה דורון רבינזון וכיצד יפעל שיתוף ה־ פעולה ביניהם זאת נוכל ללמוד מחר בחום 90 הדקות. מכל מקום, כל תוצאה שתושג במשחק זה הנ־ קבל כסבירה.

התחזית: תיקו.

### משמון — מכבי יפו

מי היה מאמן בתחילת העונה שמשוקה של שמשון נגד יפו יהיה מאבק על שש נקודות שחל הקבוצות ממוקמות מתחת ל„קו האדום" ולכל נקודה חשובה לזן.

מכבי יפו מעורדת מנצחונה על שעריים תנסה לדהור על גל ההצלחה, יל־ הפתיע גם בנתניה. אולם נציגי הכרם, לפחות על הנייר, עדיפים. וגם בהיעדרו של אביגדום עובדיה הם מסוגלים לנצח. (שופט: יצחק אורבך).

התחזית: נצחון לשמשון.

### כאר־שבע — מכבי ת"א

המפגשים בין שתי קבוצות אלה היו מאז ומתמיד מעניינים ומרתי־ קים. גם הפעם, למרות ששתי ה־ קבוצות מפיעות בהרכבים מכי־ רים, צפוי להתפתח משחק פרו. מכבי ת"א בכושר לא רע מסגיבה יכולת הבקעה. אם יזחזר לשחרו־ תיה מול איוניר זה יהיה תגמר משמעותי עליו תצטרך באר־שבע לתת את הדעת. אגב, הבאר־שב־ עים רחוקים רק חמש נקודות מה־ „קו האדום" ולכן יצטרכו להת־ אמץ מחר קצת יותר מאשר בשבת החולפת ביבנה. (שופט: חיים לי־ פקוביץ).

התחזית: תיקו.

### הפועל פ"ת הפועל ירם

שתי המפתיעות של השבת יחדו לפת. הפועל פ"ת ניצחה בשכונת־ התקוה את ההובים בשעה שהיריר־ שלמים „הרידר" את מכבי חיפה מהפיסה. לכאורה זה צריך להיות דרקוב מלהיב, אבל במציאות ש־ לנו יתפקדו שתי הקבוצות בקר־ זה בהדרה. פ"ת תהנה מיתרון ה־ ביתיות אבל ספק אם זה יספיק לה כדי להתגבר על חומת ההל־ אביבים המרכיבה את הגנת ירד־ שלים. (שופט: יאיר מליגנר).

התחזית: תיקו.

# הליגה הלאומית

| | משי | נצחי | תיקו | הפס' | שעריים | נק' |
|---|---|---|---|---|---|---|
| 1. הפועל תל־אביב | 12 | 8 | 4 | — | 25—10 | 28 |
| 2. מכבי חיפה | 12 | 8 | 2 | 2 | 20—9 | 26 |
| 3. בני יהודה תל־אביב | 12 | 6 | 4 | 2 | 6—4 | 22 |
| 4. ביתר"ר ירושלים | 12 | 6 | 3 | 3 | 22—14 | 21 |
| 5. מכבי תל־אביב | 12 | 5 | 4 | 3 | 20—14 | 19 |
| 6. הפועל כפר סבא | 12 | 5 | 4 | 3 | 18—16 | 19 |
| 7. הפועל פתח תקוה | 12 | 4 | 5 | 3 | 15—13 | 17 |
| 8. הפועל ירושלים | 12 | 5 | 2 | 5 | 16—18 | 17 |
| 9. הפועל באר־שבע | 12 | 4 | 3 | 5 | 11—11 | 15 |
| 10. מכבי פתח תקוה | 12 | 4 | 2 | 6 | 15—18 | 14 |
| 11. הפועל חיפה | 12 | 3 | 4 | 5 | 7—14 | 13 |
| 12. מכבי יבנה | 12 | 4 | 1 | 7 | 7—15 | 13 |
| 13. מכבי נתניה | 12 | 3 | 3 | 6 | 16—16 | 12 |
| 14. שמשון תל־אביב | 12 | 1 | 7 | 4 | 14—18 | 10 |
| 15. מכבי שעריים | 12 | 1 | 5 | 6 | 5—12 | 8 |
| 16. מכבי יפו | 12 | 2 | 1 | 9 | 10—23 | 7 |

אלי כהן מהפועל ת"א מחזיר את השער הראשון ב„דרבי" נגד שמשון שהסתיים בתוצאה 0:2 (צילום: א. קנפר)

# גילברט הדיח במפתיע את מקנרו בסבוב ה־1 בניו־יורק

השניצר היהודי ברד גיל־ברט כבן ה־24 מארה"ב המדורג 18 בעולם, הולל הפתעה ג־ דולה בניו־יורק, כשניצח בפר־ בוב הראשון ב„גראנד־סלאם־ טרם", את המדורג מספר 2 ד־ אלוף השנתיים האחרונות גיון מקנרו 7:5, 4:6, 1:6.

ברבע הגמר יחמודד גילברט מל השחזר אנדרס יאריד (שמר־ ני), שגבר על בן־ארצו יהאקים ניסטרום (מדורג השיעי) 6:0, 1:6, 4:6.

היה זה כמחנו הראשון של גיל־ ברט על מקנרו, לאחר שהפסיד לו בשבעת המפגשים ביניהם. גיל־ ברט הצליח עד כה לזכות במע־ רכה אחת בלבד מתוך ה־16.

כנשרת אלעים צופים עדרנו את גילברט ובעיקר לאחר 1:1 במע־ ראה השלישית. הוא הצליח בחוב־ סות חזקות ומדויקות ובהחזרת הכמות המתוזה של מקנרו, לזכות בכל חמשת המשחקונים מלבצת בסיום 1:6 ולתשואות סערות מיד הקהל המצפה להפתעות.

לאחר המשחק אמר מקנרו, כי סבל בשבוע שעבר מפשעת ירכי לא התכונן כהלכה למשחקים ה־ יקרתיים, אך שיבח את גילברט שהמגיע יכולת נפלאה. גילברט אמר, כי זה היה משחק חייד ו־ הרשים כקריירה שלו.

### הכוכב־הארוס — וילאראן 83:105

במשחקי בתי רבע גמר בגביע קוראץ' בכדורסל, הכניעה „המכב־ הארוס" בלגרד את וילאראבאן־ ה־ צרפתית 83:105. באותו בית (א) הביסה הארוס האיטלקית את בר־ אונאלונו מספרד 82:101.

בבית ב': מרינו — מאנש־סטר לוניקי 82:97, אנטיב — זאראר (יוגוסלאוויה) 67:87, בבית ד': קאנרסה (איטליה) — פרטיזן בל־ גרד 81:102, אורטאה — גראנאדוס (ספרד) 85:95.

### קאסטרון — כילבאו 0:0

במשחקים הראשונים בסיבוב ה־ רביעי בגביע זפאדי בכדורגל, סיימה קאסטרון מהליגה השלישית בתיקו אפס עם אתלטיקו בילבאו.

ברצלונה השיגה נצחון חוץ־ על לריידה מהליגה השניה 0:1. ריאל מאדריד הביסה את הולבה מהליגה שניה 0:5 ופסנדר גברה על אתר־ לטיקו מאדריד 0:1.

### מכת שפעת ברומא

מכת שפעת פקדה את קבוצת רומא, ושניים מן המעולים שבר־ שדרותה, הפולני ביבניצ'ל בחריץ והאיטלקי ברונו קונטי, לא יש־ תקו כבל הנראה ביום א' במשחק הליגה נגד בארי.

בוניק היה השוקן שהעלה את רומא למקום השני, זן. בהבקעות שערים זכן ב„בישולים".

# הליגה הארצית

| | משי | נצחי | תיקו | הפס' | שעריים | נק' |
|---|---|---|---|---|---|---|
| 1. ביתר"ר נתניה | 12 | 6 | 6 | — | 20—10 | 24 |
| 2. הפועל לוד | 12 | 7 | 3 | 2 | 16—8 | 24 |
| 3. מכבי רמת־עמידר | 12 | 6 | 5 | 1 | 13—7 | 23 |
| 4. ביתר"ר תל־אביב | 12 | 6 | 2 | 4 | 18—13 | 20 |
| 5. הפועל סבריה | 12 | 5 | 2 | 4 | 13—12 | 20 |
| 6. ביתר"ר רמלה | 12 | 4 | 5 | 3 | 13—9 | 19 |
| 7. הכח־מכבי רמת־גן | 12 | 6 | 1 | 5 | 14—16 | 19 |
| 8. הפועל חדרה | 12 | 4 | 4 | 4 | 12—9 | 16 |
| 9. הפועל חולון | 12 | 4 | 4 | 4 | 10—12 | 16 |
| 10. הפועל רמת־השרון | 12 | 3 | 6 | 3 | 15—19 | 15 |
| 11. הפועל עכו | 12 | 4 | 6 | 2 | 11—11 | 14 |
| 12. הפועל רמת־גן | 12 | 3 | 3 | 6 | 15—12 | 12 |
| 13. הפועל מרמורק | 12 | 5 | 5 | 2 | 13—24 | 11 |
| 14. הפועל יהוד | 12 | 2 | 4 | 6 | 7—12 | 10 |
| 15. ביתר"ר חיפה | 12 | — | 8 | 4 | 8—12 | 8 |
| 16. הפועל בית־שמש | 12 | — | 5 | 7 | 8—20 | 5 |

# מתחדשים המאבקים בארצית 3 הראשונות למשחקי חוץ

מאת שמואל בל

ביבע הכוכבו מת — תחי ה־ ליגה הארצית. עם תום השלב הראשון בבבע הכוכבו מזרחית הקבוצות לטקל מאבקי הגמ־ רת התחתית. כבר במחזור הי־ שהיה מרוצות עצמן שלוש הי־ ראשונות במשחקי חוץ.

מבחינה זו קל ביותר מצבה של המליכה ביתר"ר נתניה שתתארח בבית־שמש אצל סוגרת הטבלה. הפועל לוד תתקל במשוכה גבוהה בדמותה של הכשנה ביתר"ר רמלה בעוד שרמת־עמידר לא תתרחק הרבה מביתה שעה שתופיע ביחד נגד הפועל המקומי.

מפגש מעניין יהיה בחולון שם תארח הפועל צפרירים את שוקני המנורה מת"א. גם להכח צפוי מאבק לא קל נגד הפועל חדרה, כמו גם להפועל סבריה שתתיצב ברמת השרון למפגש נגד הפועל המקומי.

מכו ומרמורק הנמחדות בחלק התחתון של הטבלה יפגשו ביבע הצפונית ואילו הפועל ר"ג תארח באיצטדיון העירוני ב־ר"ג את ביתר"ר חיפה.

### הכח — הפועל חדרה

ה„סגולים" הארחיהם במרכז ה־ טבלה טרם איבדו תקוה. מצבה של הכח טוב יותר והיא רחיקה רק ארבע נקודות מהמקום השל־ שי. חדרה בתנשה מעוררת מע־ ליתה לחציגמר בגביע הסוסו שם תתמודד נגד... הכח (ביום שלישי). צפוי משחק פתוח ומעניין בו כל תוצאה אפשרית. (שופט: אבשלום כהן).

התחזית: תיקו.

### ביתר"ר רמלה — הפועל לוד

„דרבי" השכנות מבטיח להיות דרבי מעניין. לוד במקום השני נמוגה מעט ביכולתה מאז פתיחת העונה. ברמלה היא תתקל במשר־ כה גבוהה בדמות ביתר"ר המק־ מית שגנם לה שאיפות לאומיות. מעד הנקודות בין השתים איבו גדול ובצחון ביתר"ר יקסילנו עד כדי נקודה. לפיכך צפוי משחק שקול מתוח בו הנטייה דוקא ל־ טובת הבית"ריים שיהנו מיתרון ביתיות. (שופט: צבי שריר).

התחזית: נצחון לביתר"ר רמ־ לה.

### רמת השרון — הפועל סבריה

על פי המצב בטבלה יש לאור־ חים מסבריה עדיפות. הם מקדימים את מארחיהם בחמש נקודות ו־זה־ קים רק שלוש נקודות מהמקום ה־ שלישי. אבל כזכור מאבדת שב־ ריה. מכוחה במשחק נחוץ, מה עוד שרמת־השרון מתנשאת מה־ פתיחה הכושלת. למרות המיקום בטבלה רמת־השרון מעמדת ל־ נצחון. (שופט: בני כהן).

התחזית: נצחון לרמת־השרון.

### הפועל ר"ג — ביתר"ר חיפה

מאבק חתחתי בין שתי קבוצות הנאבקות על חייהן בליגה. ר"ג סובלת יותר והיא הוכיחה זאת ב־ משחק גביע המדינה. לביתר"ר יה־ יה יש בעיות של חדירות בהגנה ובעוד שרמת־עמידר לא תתרחק הרבה מביתה שעה שתופיע ביחד נגד הפועל המקומי.

מפגש מעניין יהיה בחולון שם תארח הפועל צפרירים את שוקני המנורה מת"א. גם להכח צפוי מאבק לא קל נגד הפועל חדרה, כמו גם להפועל סבריה שתתיצב ברמת השרון למפגש נגד הפועל המקומי.

### מכו ומרמורק

המכו המחמגים החודשים־שנים שחרר המאמן הלאומי את גדי מכנס ושלמה קידם הפצעה.

יתר המחזמנים: אריה אלחר, בדני גינזבורג, עידן פרילי, ני־ סים ברחה, ניסים כהן, אבי כהן, גבי לטרי, אפרים דידיי, אלי אר־ חנה, אודי מלמיליאן, יעקב אוק־ הוין, רפפא סורק, משה סיני, משה סלקטר, רדני רזנטל, ואחי ארמלי ואפרים אריבב.

מגל הגבחרת הלאומית יעדיך אימון ראשון לקראת המשחק מול סקוטלנד כבר ביום שני הקרוב ואדיב יגביר את קצב האימונים. בחברת הכדורגל של סקוטלנד גיל לחראו וקשר מכבי פ"ת אייל בגלייבסר.

במקום המחמגים החודשים־שנים שחרר המאמן הלאומי את גדי מכנס ושלמה קידם הפצעה.

יתר המחזמנים: אריה אלחר, בדני גינזבורג, עידן פרילי, ני־ סים ברחה, ניסים כהן, אבי כהן, גבי לטרי, אפרים דידיי, אלי אר־ חנה, אודי מלמיליאן, יעקב אוק־ הוין, רפפא סורק, משה סיני, משה סלקטר, רדני רזנטל, ואחי ארמלי ואפרים אריבב.

מגל הגבחרת הלאומית יעדיך אימון ראשון לקראת המשחק מול סקוטלנד כבר ביום שני הקרוב ואדיב יגביר את קצב האימונים. בחברת הכדורגל של סקוטלנד תגיע ביום א' ה־26 בינואר, ל־ משחק בין־ארצי נגד ישראל ש־ יהיה ביום ג', ה־28 בינואר בשעה 4.45 אחה"צ באיצטדיון ר"ג.

על הרציונות שמיחסים הסקוטים למשחק תעיד העובדה שהנבחרת תבא במטרה זכור שיעמיד לה ויחזור איתה לגלגוו שעות ספר ריות. אחרי תום המשחק, המטוס יביא עמו גם כ־40 אוהדים „שרד" מיום הנהגים ללחת את הנבחרתם לכל משחק בעולם.

אלכס פרגוסון, המאמן הזרש של סקוטלנד, הרואה במשחק נגד ישראל, ממחן רציני, מתכוון לנהוג כאילו היה זה משחק בגביע העו־ למי במקסיקו.

# שרף: נתנו לרוסים יופי של מלחמה

מאת ברוך דיכן
שליחנו המיוחד

„משחק הלחימה הבריע את המאבק ואנחנו נתנו לרוסים יופי של מלחמה" — אמר חי־ מאמן צבי שרף.

שרף הוסיף כי חבל שלקח לזגר־ ניו ארבעה משחקים עד שהגיע למסקנה כי בבית הגמר ניתן לנצח רק עם מלחמה.

„בחר הנצחון קוזן מאגי היה מאושר מאין כמוהו ואמר: „אני שמח שניצחנו אחרי ששחקנו טוב. לנצח" את סאבונים חנריב זה דבר לא קל, אך עשינו את זאת. נראה לי כי זאלגיריס תוציא בגמר הזיקה את בגיע אירופה אבל שאנחנו לא נשחק נגדם בגמר כי הסיכוי שלנו לכך קלוש.

„גבור דקות הסיום ה„קסמן" מיקי ברקוביץ לא האמין את אשר בימצע בסיום וכשהוא נישא על כתפי אוהדים אמר: „עד עכשיו לא הלך לנו בבית הגמר והגיע הזמן שנגבר ועשינו זאת. אין ספק ש־ הנצחון נגיע לנו אחרי שנלחמנו טאריות ועשינו זאת בשביל כל עם ישראל ובכור האוהדים הרבים שלנו שליוו אותנו גם ברגעים הקשים. אין ספק שזה זה נצחון מתוק מאוד כמהו ואני שמח שנפל בחלקי לקלוע את סל הנצחון. הנצחון היה חשוב לנו כדי לחזר־ זיר לנו את הכבוד שאבד".

„משחק הלחימה הבריע את המאבק ואנחנו נתנו לרוסים יופי של מלחמה" — אמר חי־ מאמן צבי שרף.

„גבור דקות הסיום ה„קסמן" מיקי ברקוביץ לא האמין את אשר בימצע בסיום וכשהוא נישא על כתפי אוהדים אמר: „עד עכשיו לא הלך לנו בבית הגמר והגיע הזמן שנגבר ועשינו זאת. אין ספק ש־ הנצחון נגיע לנו אחרי שנלחמנו טאריות ועשינו זאת בשביל כל עם ישראל ובכור האוהדים הרבים שלנו שליוו אותנו גם ברגעים הקשים. אין ספק שזה זה נצחון מתוק מאוד כמהו ואני שמח שנפל בחלקי לקלוע את סל הנצחון. הנצחון היה חשוב לנו כדי לחזר־ זיר לנו את הכבוד שאבד".

# ליברפול (באנפילד) תארח ווסטהאם במוקד המחזור ה־27

מאת נ. שרון

מפגש הצמרת בפמיירתו תי־ ארח ליברפול, באנפילד, את ווסטהאם יוניטד, יעמוד ב־ מוקד משחקי המחזור ה־27 ב־ ליגה האנגלית.

ליברפול שהפסילה ביום ראשון (לאחר נצחון 2:3 על וטפורד) ל־ מקום השלישי מקדימה את ידידתה בשני מקומות ושלוש נקודות. צ־ פוי מאבק שקול ומעניין.

המליכה מנצסטר יונייטד חו־ זרת ל„אולד טרפורד" כדי לארח את נוטינגהאם־פורסט המצרה ל־ אחרונה בכדור טוב. גם, כאן צפוי משחק מרתק.

משחק קצוות יעניק את האלוסה אברטון הממוקמת שנה עם ביר־ מינגהאם־סיטי הלפני אחרונה. כל הצהחיות נוטות לטובת אברטון ש־ תצליח כנראה גם להתגבר על יתרון הביתיות של בירמינגהאם.

שנחפה נוספת למאבק בצמרת, צילסי, תנגוש אף היא קבוצת תח־ תיה. היא תשחק במגרשה של מדי גרת הטבלה, חוסר־ברומיץ' שכבר איבדה קרוב לוראי כל סיכוי ל־ השאר בליגה הראשונה.

יתר המשחקים: קובנטרי — ושפורד; לסטר — ארסנל; לוטון — אסטון וילה; ק.פ.ר — ניוקאסל, שפילד־הנסדי—אוקספורד; סאות־ המפטון — איפסוויץ; טוטנהאם — מנצסטר־סיטי.

# הליגה הארצית

| | משי | נצחי | תיקו | הפס' | שעריים | נק' |
|---|---|---|---|---|---|---|
| 1. ביתר"ר נתניה | 12 | 6 | 6 | — | 20—10 | 24 |
| 2. הפועל לוד | 12 | 7 | 3 | 2 | 16—8 | 24 |
| 3. מכבי רמת־עמידר | 12 | 6 | 5 | 1 | 13—7 | 23 |
| 4. ביתר"ר תל־אביב | 12 | 6 | 2 | 4 | 18—13 | 20 |
| 5. הפועל סבריה | 12 | 5 | 2 | 4 | 13—12 | 20 |
| 6. ביתר"ר רמלה | 12 | 4 | 5 | 3 | 13—9 | 19 |
| 7. הכח־מכבי רמת־גן | 12 | 6 | 1 | 5 | 14—16 | 19 |
| 8. הפועל חדרה | 12 | 4 | 4 | 4 | 12—9 | 16 |
| 9. הפועל חולון | 12 | 4 | 4 | 4 | 10—12 | 16 |
| 10. הפועל רמת־השרון | 12 | 3 | 6 | 3 | 15—19 | 15 |
| 11. הפועל עכו | 12 | 4 | 6 | 2 | 11—11 | 14 |
| 12. הפועל רמת־גן | 12 | 3 | 3 | 6 | 15—12 | 12 |
| 13. הפועל מרמורק | 12 | 5 | 5 | 2 | 13—24 | 11 |
| 14. הפועל יהוד | 12 |

# הלוח הכללי | ידיעות אחרונות | הלוח הנפוץ ביותר | דבר ראשון בבוקר

## חרות

למחלקת החשמל
דרוש
**מהנדס/ הנדסאי חשמל**
לעריכת בחינות
והשבונות ביצוע
לפרטים נא לפנות מיום א' לטל
03-654555 קו פנימי 233
או 03-661627
— סודיות מובטחת —
**חרות**
עוצמה עם כתובת

---

לדיפלומט תמרוקים בע"מ
דרושה
## מזכירה למנהל מכירות
לניהול ואירגון משרד מכירות.
נסיון קודם הכרחי.
מקום עבודה רמת-גן.
לפנות בכתב-יד בציון קורות חיים
לת. ד. 5036 רמת-גן 52511.

---

חברת יצוא ידע ותיקה ומבוססת
דרושים:
## מהנדסים והנדסאי אלקטרוניקה
לעבודת לימוד ועיבוד חומר טכני וכתיבתו למערכות מתוחכמות (אלקטרו-אופטיקה בקרת ירי, ל"א, מכ"ם, מחשבים ותוכנה.
העבודה מתבצעת בארץ ובארצות הברית, ב־משרה מלאה 5 ימים בשבוע. שדיות מובטחת.
נא לפנות, בכתב-יד, לת.ד. 3502 בת-ים
עבור „מהנדסים"

---

לחברה לשיווק ציוד תעשייתי
דרוש
## סכנאי/הנדסאי
לתפקיד
## איש מכירות
עצמאי ובעל יכולת ניהול משא ומתן ברמה גבוהה
לקביעת ראיון צלצל 03-217080
מ.ו.ע

---

**א.כ.א.**
אספקת כח אדם זמני בע"מ
דרושים עבור לקוחותינו:
### חשב משכורות בכיר
* 5 שנות נסיון כמנהל מחלקת משכורות
* אחראי על צוות שבעים בדול
* תנאים מצויינים למתאימים
*
### מהנדס תעשיה וניהול
* נסיון 5—3 שנים * בוגר מוסד אקדמי בישראל * תנאים טובים
*
### מזכירה למנכ"ל
* תושבת הרצליה, רמת-השרון * הדעמה טובה
שעות עבודה 12.00—19.00.
נא לפנות למשרדנו כל יום מ־8.30 עד 15.30
רח' חיסין 14 תל-אביב אר מלכרבית
03-287817, 03-282487

---

המחלקה
למעמד האשה
דרושה
## עורכת־דין
לתפקיד פיקוח והדרכה בלשכות היעוץ של המחלקה בנושא המשפחה.
כישורים: התמחות בדיני משפחה וזכויות נשים
ניסיון כעבודה לפחות 5 שנים
התפקיד דורש נסיעות בארץ.
לפנות מכתב למנהל המנגנון של ויצו ת. ד. 33159 ת"א 61331 מפירוט קורות חיים הניתן בעבודה.

---

חברה מסחרית
מחפשת לסניפה בחיפה
## הנדסאי/מהנדס חשמל
דרישות התפקיד: נסיון בניהול צוות עובדים של 15 איש, במחלקה העוסקת בשיווק ומכ־רה של מוצרי חשמל, רצוי נסיון בשיווק וחכ־רת שוק הספקים, קבלנים ומוסדות ציבור.
ידיעת השפה האנגלית הכרחית, גיל עד 45 שנה.
נא לפנות בכתב יד בלבד עם פירוט קורות חיים ונסיון מקצועי לת. ד. 366 ת"א 61008 עבור מספר 438.

---

שוק — תעשיות תוכנה סטנדרטיות
לעבודה בארץ ובארצות־הברית
דרושים
## מתכנתים
* בעלי ידע ונסיון בתכנות בקובול
למחשבי I.B.M. S/36
למתאימים:
* חדה לשנתיים — מקן 9 חודשים ב־אילת האדיר בארצות־הברית.
* דיור חלום ע"ח החברה.
* שכר ותנאים טובים בהיחד.
* נסיעה ושהות בארצות־הברית לצורך הדרכה והתקנת מוצרי התוכנה.
* מיסות ותעשה מאילת ומארה"ב — ע"ח החברה.
לפנות בכתב־יד, פירוט קורות־חיים, תש־מלה ונסיון, לשאול שור, ת.ד. 31296 ת"א הלצין „עמוד אר־הב" — סודיות מובטחת.

---

דרושים:
## אנשי מכירות
### בענף סויטציה
בעלי רכב מסחרי, הכנסה טובה לבעלי הכישורים המתאימים.
לקביעת ראיון טל. 03-940201/2.

---

## ברעננה
דרושים
1. **מוכרת לחנות המפעל**
(רכב משרה)
בעלת נסיון במכירות, ידע בעיצוב, אטרקטיביות ויחסנה.
2. **נגרים**
למחלקת הרכבה במע־גל.
3. **מלגזן/עוזר מחסנאי**
לפנות מלמונית מיום א', מלמון 052-449696 מחלקת כח־אדם.
**רהיטי ברג**
יעקב ברג ובניו

---

## בחיפה
### בטוח והשקעות כספיות
עבור/י לתחום שיבטיח את עתידך.
אנו נכשיר, נעניק שרותי משרד וניתן תנאים טובים למועמד המתאים.
לבדיקת התאמתך פנה/י אלינו
.04-389255

---

לאגודה חקלאית בית־יצחק—שקר חפר
באזור נתניה — דרושים
לתפעול כל־נוי לטשרים סכביים.
מגבירים לחקלאות והלבשה:
1. **מנהל חנות**
בעל נסיון בניהול, מכירות וקשר עם סמקים.
— מקוריים מתבקשים לפנות בכתב ל־בית־יצחק — מיקוד 42920.
2. **זבן**
בעל נסיון
נא לפנות מלמונית: 053-33031.

---

דרוש
## מדריך חקלאי
לאיזור גליל מערבי והצפון
נסיון קודם בגידולי שדה, כולל תערס ועגבניות לתעשיה.
רצוי: מרכז ענף במשק קיבוצי לשעבר ו/או אגרונום
טלפון: 069-36933.

---

להוצאה לאור של
ספרות מכנית
דרושים:
* אחראי/ת על הפקה
* מתרגם טכני אנגלית/ צרפתית
מל. 03-339774 מיום א' לאורים

---

## קלדנית
בעלת נסיון
וידע בהנהלת חשבונות
למישרה מלאה
טלפון
03-9231775

---

אורט ישראל
דרושים

מהנדסים ומורים

אשדוד
בית־הספר הימי והטכנולוגי
רח' הראשונים טל. 055-21256/5
* מהנדס/הנדסאי אלקטרוניקה
(להנראה ולהדרכה)
* מורה לאנגלית
(מגמה חלקית)

אשקלון
לתיכון מכני אורט
רח' אורט 11, טל. 051-33735
טל. 051-34719
* טכנאי אלקטרוניקה
(ולאחזקה)
* מורה למתימטיקה ומחשבים

הרצליה
לתיכון מכיף יד גיורא
שד' שבעת הכוכבים 121
טל. 052-551614/5
* מורה להסטוריה
(מלוי מקום — 3 חודשים)

---

לחברת בניה ארצית
למשרדיה בת"א דרושים:
## מזכירה
* עם נסיון בעבודות מזכירות ופקידות, כולל הדפסה בעברית ואנגלית, גם על מעבד תמלילים.
* ידיעת השפות עברית ואנגלית — הכרחית.
* נכונות לעבוד שעות נוספות.
### פקידה כללית
לעבודה במזכירות החברה
* נסיון בעבודה דומה — הכרחי.
## עורך־דין
לטיפול ברישום דירות בטאבו
להתקשר לטלפון 03-664631
לצבי או ראובן.

---

לחברת ביטוח בתל-אביב
דרושים:
## עובדים בכירים
### בענף ביטוח חיים
* אנו זקוקים לעובדים עם ידע נרחב בביטוח מנהלים (קופות גמל, חוק פיצוי פיטורין וכד').
* הכרות עם מערכת ביטוח ממוחשבות (הפקה, שינויים וגבייה).
* בעלי כושר ויכולת ניהולית.
* יתרדפר מועמדים עם ידע בחיתום בביטוח חיים.
תבחתנו מציעה תנאי העסקה טאוטים, על בסיס אישי.
מועמדים מתאימים יפנו בכתב־יד (מר חלק ללא שורות, כתיבה בעט כדור) בפירוט נס־יונם וחשכלתם לת. ד. 6335 תל־אביב 61061 עבור „ביטוח חיים". סודיות מובטחת.

---

למפעל גדול בתחום מצרי הבניה
דרושות:
למחלקת אספקה
* **פקידה לקבלת הזמנות וטיפול בחשבונות הלקוחות**
* **פקידה לתאום אספקות**
* **בקשר עם לקוחות**
תנאים טובים מאד למתאימות לאחר תקופת הנסיון.
נא לפנות בכתב יד לת.ד. 44432 חיפה (32444) בציון המשרה המבוקשת.
— סודיות מובטחת —

---

לחברה טכנית בדרום ת"א
דרוש/ה
## פקיד/ה
עדיפות לבעלי נסיון
* בהנה"ח (ידנית וממוחשבת).
* בטיפול במסמכי יבוא.
* ברישום וסידור מלאי.
* בטיפול בלקוחות.
* בקריאת והבנת חומר טכני באנגלית.
לפנות בכתב־יד לת.ד. 35015 תל־אביב 61350.

---

**אלטק בע"מ,**
### מעגלים מודפסים, ייצור, פתוח ושיווק
אזור התעשיה פבולה, ת. ד. 159 פתח־תקוה, טלפון: 03-906635.
חברתנו הינה המובילה בישראל בייצור
מעגלים מודפסים
תוצרתנו משווקת ליצרני האלקטרוניקה הגדולים בארץ ובחו"ל.
דרושים לנו:
* **אחראי עוף מכני — מהנדס מכונות**
המרת התפקיד:
אחריות ניהולית כוללת לשתי מחלקות המשתמשות בציוד C.N.C. מתקדם ביותר.
ניסיון נדרש:
חזק מקצועי וניסיון מוכח בניהול של 5 שנים.
* **מהנדס כימיה**
הגדרת התפקיד:
אחראי לתהליכים במחלקת ציפוי מעגלים מודפסים.
ניסיון נדרש: 5 שנים לפחות בתחום ציפוי מתכות.
* **מכשירן**
בעל ניסיון של 5—3 שנים לעבודה במחלקת אחזקה.
רצוי ניסיון קודם בטיפול במכונות CNC ומכניקה עדינה
ידיעת השפה האנגלית — חובה.
— 5 ימי עבודה בשבוע —
להצטת מועמדות נא לפנות לאלטק בע"מ, ת. ד. 159 פ"ת
בפירוט קורות חיים ותסיון.

---

לחברה מבוססת דרושים
1. **מנהל חשבונות**
**סוג 2 או 3**
למשרה מלאה
ניסיון בעבודה על מחשב — הכרחי.
2. **מזכירה**
למשרה מלאה.
רצוי נסיון על מעבד תמלילים.
טל' 03-201142 03-201130

---

יותר טוב במנפאואר

לסניפנו בתל-אביב רח' בן־יהודה 12
א'—ה' 8.00—14.00 ● טל: 03-298877
דרושים:
למחלקה המשרדית:
* **מנהלי חשבונות**
סוג 2, 3 ועצמאיים מנוסים
ליום עבודה מלא.
* **קלדניות (מסוף)**
בעלות נסיון של שנה לפחות בהעברת חומר של המחשב לעבודה של 6 שעות לפחות ביום.
* **מפעיל מחשב**
עם נסיון בעבודה על מחשב IBM 38 לעבודה באיזור רחובות, במשמרות, לתקופה ממושכת.
שכר גבוה ותנאים טובים למועמדים המתאימים.
מנפאואר
MANPOWER
החברה הגדולה בעולם לעבודה זמנית
ירושלים ● תל אביב ● חיפה ● באר שבע

---

לרחובות דרושים
## מחלקי עחונים
בשעות הבוקר המוקדמות
רצוי עם אופניים או קטנוע
טלפון 08-453798 משה

---

לשיווק מוצרי
פלסטיק למשרד
דרושה
צעיר/ה
נא לפנות בכתיבה
קרדית חיים לת. ד.
61310 תל־אביב 30970

---

עבודים
זמניים
לפי שעות
**דואל**
(יהושע אדיר) בע"מ

---

**ETZ-LAVUD עץ לבוד בע"מ**
דרושים
## מחסנאי למחסן תוצרת גמורה
* נסיון מעשי בעבודת מחסן ותוצרת גמורה.
* נסיון בניהול צוות עובדים.
* ידיעת השפה האנגלית.
* רצוי נסיון בעבודת מחסן ממוחשבת.
## מבקר איכות
* נסיון מעשי בביקורת איכות בתעשיה.
* רצוי נסיון בעבודת עבודים.
* נסיון בניהול צוות עובדים.
* העבודה במשמרות.
המועמדים שכישוריהם עונים על הדרישות הנ"ל מתבקשים לפנות בכתב לאגף משאבי אנוש, ת. ד. 38, פתח־תקוה 49100.
סודיות מובטחת.

---

**מערכות זמן ותדר בע"מ**
חברת בת של הנדיראן F.E.I. ארה"ב
למפעלנו בירושלים:
## איש מכניקה/טכנאי מכונות
בעל נסיון בעבודה מכנית עדינה.
יתרון לבעל נסיון במערכות זואקום.
המועמד יצא להשתלמות של כחצי שנה בחברת האם בארה"ב.
לפרטים ניתן לפנות טל 02-822621/2 או 20442 לת.ד. 61200 ת"א
מודעה זו מכוונת לנשים וגברים כאחד.

---

* **מהנדס/הנדסאי אלקטרוניקה**
בעל נסיון בפיתוח מוצרים צבאיים.
ידע במיקרו־פרוסטרים — יתרון.
* **מהנדס/הנדסאי תוכנה**
נסיון במערכת זמן אמיתי.
הכרת הדרכת המעלה RMX 86 — רקע בחומרה והכרת מולטי־בוס — יתרון.
* **מהנדס שיטות — (מכונות)**
לפיתוח שיטות ייצור
5 שנות נסיון במפעל תעשיתי.
* **מפ"ט**
בנושא אלקטרוניקה
לניהול מחסן ממחשב
* **כרסם או חרט**
**רגיל או C.N.C.**
למועמדים שכר הולם, תנאים סוציאליים מל־אים, ארוחות והסעה — „דואל" טל. 055-34777 055-22561

---

דרוש
## מנהל חשבונות מנוסה
בעל ידע רחב במחשב
ניסיון: 10—5 שנים
(ימי עבודה: א'—ה')
המעוניינים יפנו בכתב, בצירוף קורות חיים, נסיון בעבודה ומספר טלפון להתקשרות, לת. ד. 33023 תל־אביב 61330, עבור: מנהל חשבונות.
**דפוזהב**

---

**DELTA-GALIL INDUSTRIES LTD.**
למשרדנו בתל־אביב
דרושה
## פקידת יבוא
הכישורים:
* נסיון של 3 שנים לפחות במח' יבוא.
* שליטה בשפה האנגלית.
* יכולת לעבוד באופן עצמאי.
נא לפנות בכתב־יד לתמר במשרדנו בת"א, בית הטכסטיל רח' קוידמן 2, ת"א 68012.

---

**החשבים הקדמון**
אגודה שיתופית לאספקה בע"מ
סניף תל-אביב
מחפש:
## עתד מלא' חלפים
למשאיות דיזל
בעל נסיון של 5 שנים לפחות, שליטה בשפה האנגלית.
על המעוניינים לפנות בכתב יד בלבד עם פירוט קורות חיים ונסיון מקצועי אל מח' המנגנון ת.ד. 130, תל־אביב 61001.

---

למועדון נוה-אביב —
כפר-שמריהו
דרוש/ה
## טבח/ית
לניהול מטבח אירופאי — כשר
ידיעת השפות יידיש או גרמנית חיונית.
תנאים טובים למתאימים.
בעלי נסיון מוכח, יכתבו בציון נסיון לת. ד. 3119, תל-אביב 61030 עבור „טבח".

---

**אוניברסיטת בר אילן**
המחלקה לכימיה
דרוש/ה
## כימאי/ת
רצוי למשרה מלאה, עדיף בעל תואר שני או שלישי.
בדבר פרטים נא לפנות לפרופ' שפרכר טל: 718325 או למזכירות המחלקה, טלפון 718310.

---

עבור חברה צעירה דינמית
ומתפתחת, העוסקת בבקרה ספרתית
דרושים
## הנדסאי אלקטרוניקה
נסיון של 5—3 שנים בתחום מיקרופרוסטורים דיגיטלי ואנלוגי, העבדה בתחום פיתוח ר הנדסה.
### מלחימת ברטיסים
נסיון 3—1 שנים, WIREUP קריאת שרטוטים והלחמה.
לכתוב בצרוף קורות חיים וטלפון לת. ד. 3956 פ"ת מיקוד 49134

---

בהרצליה דרוש
## מחלק עחונים
לשעות הבוקר המוקדמות.
בעל קטנוע, רצוי תושב המקום.
טלפון: 052-552064.

---

גלידת **עטקן** 1979 בע"מ
לסניפנו בירושלים דרוש
## מנהל סניף מכירות
— כשר מיהול צוות עובדים, ומגיל עם לקוחות
— נסיון קודם בענף המזון — הכרחי
— ידע בהנהח"ש ועבודה עם מחשב
— גיל 35—30, עם רשיון נהיגה.
העבודה בעלת אתגר וענין רב, נכונות לעבודה מעבר לשעות מקובלות.
מקרים באזורי ירושלים.
לפנות בכתב יד, בצירוף קורות חיים ונסיון קודם ל„ויטמן" רח' חנשור 9, א. התעשיה חולון 58815.

---

יכין — חברה
להתעשיות שימורים בע"מ
למפעל הפקטין בפ"ת — דרוש
## פקח תהליך
הכישורים:
הנדסאי כימיה/מהנדס
ידיעת עברית ואנגלית
יכולת עבודה עם צוות עובדים
נסיון בעבודה במפעל תעשיתי
המעוניינים יפנו בכתב־יד בצירוף קורות חיים לת. ד. 332 ת"א מי. וד 61002 עבור „פקח תהליך"

---

למפעל טכסטיל בירושלים
דרושה
## פקידת יצוא
הכישורים הדרושים:
ידע בחליכי יצוא
אנגלית מושלמת.
שכר ותנאים הולמים למועמדת המתאימה.
נא לפנות בכתב לת. ד. 7095 ת"א 61070 עבור מספר 211.

---

לשכת עמל
הסתדרות הכללית של העובדים בארץ־ישראל
לכיס „עמל" חשש שנתי
עמי אפי בית-ברל
052-451241, 052-451292
לפנות מיהשוב ומקרוב דרושים:
* מורה לתורת החשמל
* מורה לאלקטרוניקה ומיתוג
המכילה למכנאים והנדסאים
„עמלי כ' פ"ת פתח-תקוה
רח' אנפסל 03-9223875
* מרכז למגמת ענ"א מערכות
נא לפנות להנהלת כתי־הספר
עמלי רשת מכלולה לכנאים ומנדסאים, בתי־ספר ולמקצועות הטכנולוגיים הקיימים, בתי־ספר לנערים הנתיבאיים, נתיבים מנהר לנערים כהתיישבות הדרכי הכשרה למנהיגות.

---

**ויצו**
## עורכת־דין
לתפקיד פיקוח והדרכה בלשכות היעוץ של המחלקה בנושא המשפחה.
כישורים: התמחות בדיני משפחה וזכויות נשים
ניסיון כעבודה לפחות 5 שנים
התפקיד דורש נסיעות בארץ.
לפנות מכתב למנהל המנגנון של ויצו ת. ד. 33159 ת"א 61331 מפירוט קורות חיים הניתן בעבודה.

---

# הלוח הכללי | ידיעות אחרונות | הלוח הנפוץ ביותר | דבר

ראשון בבוקר

---

מערכות גרפיות ממוחשבות

## סאיטקס

# אתה שותף

למפעל האלקטרוניקה

## הנדסאי אלקטרוניקה

מס' מישרה 201-285

במשרה זו תידרש לערוך בדיקות סופיות של מכלולים ותת-מכלולים ולבצע איטגרציה של מוצרים עתירי אלקטרוניקה. כן תפוסוק באיתור תקלות ובתיקון כרטיסים ברמה גבוהה.

המישרה מיועדת לך, הנדסאי אלקטרוניקה עם נסיון של 3 שנים לפחות בתיקון מכלולים ומערכות משובצות מיקרו-פרוסטורים. נסיון בתיקון ציוד הקפי למחשבים יקנה לך יתרון.

ידיעת אנגלית חלונית.

למחלקת המשק

## אחראי מחלקת הרכב

מס' מישרה 247-708

במישרה זו תרכז את הטיפול בצי הרכב של החברה. התפקיד כולל אחריות לאחזקה שוטפת של כלי הרכב, קשר עם מוסכים, טיפול ברישוי ובביטוח והפעלת מישרד הרכב והנהגים.

המישרה מיועדת לך, בעל השכלה תיכונית, עם נסיון של 3-5 שנים בניהול צי רכב גדול. מדרש ידע מקיף במכונאות והסמכה כקצין בטיחות.

ידיעת אנגלית חיונית.

אם אתה מאמין שאתה מתאים למישרה, פנה אלינו בכתב-יד ובעט כדורי בצירוף תולדות חיים, נסיון קודם ומספר טלפון. נא ציין במכתב את מספר המישרה המבוקשת.

כל פניה בכתב תיענה. נא להימנע מפניות טלפוניות.

— סודיות מובטחת —

המישרות מיועדות לנשים ולגברים כאחד.

חמישה ימי עבודה בשבוע 17.15-08.00

סאיטקס קורפוריישן בע"מ, ת"ד 330, הרצליה ב' 46103

68

---

יעל, מבתי התוכנה המובילים בארץ,
מפתחת מערכות רבות היקף בע"א ובזמן אמת.
**אנו מחפשים את אנשי התוכנה הטובים ביותר לעבודה בחברה דינמית ובאווירה ידידותית ויוצרת**

## דרושים:

■ **אנשי IMS מנוסים:**
- ★ **מנהלי פרויקטים**
- ★ **ראשי צוותים**
- ★ **מנתחי מערכות / מעצבים**

בעלי נסיון ב-PL1 או COBOL, על מחשבי IBM גדולים בסביבת IMS.
רצוי נסיון במערכות לוגיסטיות.
רצוי סיווג בטחוני גבוה.

**נא לפנות סלפונית לשחר, מיום א' 03-7519191, 7516388**
**או בכתב למחלקת כח-אדם, רח' היצירה 29 רמת-גן 52521**

**יעל תוכנה ומערכות- אתה בידיים טובות.**

---

דשנים וחמרים כימיים בע"מ — בקבוצת כימיקלים לישראל

## מהנדס/ת תעשיה וניהול
### צעיד/ה

תאור התפקיד:
- ★ תיכנון וחיסון עבודות
- ★ מעקב אחר הוראות עבודה
- ★ הכנת לוחות זמנים לשיפוצים
- ★ הצטיידות בחלקי חילוף
- ★ מיחשוב אגף האחזקה

הכישורים הדרושים:
- ★ מהנדס תעשיה וניהול - מגמת מערכות מידע
- ★ נסיון של 3 שנים בתפקיד דומה
- ★ בוגר בי"ס מקצועי - יתרון
- ★ שליטה בשפות עברית/אנגלית

## מהנדס/ת אחזקה
### צעיד/ה

תאור התפקיד:
- ★ עזור למהנדס אחזקה צמודה
- ★ ריכוז, פיקוח וביצוע עבודות אחזקה במתקנים
- ★ הצעת שיפורים ויישומם במערך המכני של המתקנים
- ★ הכשרה לקראת תפקיד מהנדס איזורי בטווח של 2-3 שנים

הכישורים הדרושים:
- ★ מהנדס מכונות - בוגר בשלוש שנים האחרונות
- ★ בוגר בי"ס מקצועי
- ★ ידע ונסיון במיכשור ובקרה - יתרון
- ★ כושר ניהול
- ★ שליטה בשפה האנגלית
- ★ יכולת עבודה בצוות

★

מובטחת לך עבודה בעלת אתגר וענין רב ומעורבות בהיבטים הטכניים של חברה גדולה

על המועמדים להיות תושבי חיפה והסביבה.

**למתאימים מובטחת עבודה מגוונת ושבוע עבודה בן 5 ימים**

אם הנך בעל הכישורים הנ"ל, נמרץ ובעל יזמה ואיך חושש להתמודד עם אתגר מקצועי ואישי הנך מוזמן לפנות בכתב עם פרוט קורות חיים, השכלה ונסיון עבודה קודם אל מחלקת משאבי אנוש, ת.ד. 1428 חיפה 31013.

בוא/י ניצור כימיה!!

סודיות מובטחת.

---

pilat פילת — פסיכולוגיה יישומית

לחברה יחודית בעלת אופי תעשייתי דרוש

## מהנדס אלקטרוניקה

אחראי על יזום ומעקב אחר נושאי פיתוח ופיקוח על עבודת אחזקה ופיתוח.
מועמד מתאים יהיה מהנדס אלקטרוניקה בעל נסיון של לפחות שלוש שנים בתחום, התמצאות במערכות מכשור ובקרה ובמערכות לוגיות דיגיטליות. רצוי נסיון במערכת קשר אלחוטי. ידע בחשמל - מהווה יתרון.

מקום העבודה באזור המרכז והדרום.

נא לפנות בכתב יד בפירוט מבסימלי של השכלה ונסיון בעבודה, לפילת בע"מ, דרך פ"ת 53 תל-אביב, 67138.
נא לציין על המעטפה "מהנדס אלקטרוניקה מס. 1350"

סודיות תישמר בקפידה

---

## רדס

הנדסת אלקטרוניקה בע"מ — ROT

רדס הינה חברה עתירת ידע המשלבת כח אדם מקצועי וסיוען עם מיכשור ומערכות מהשורה הראשונה בטכנולוגיה העולמית.

**עם הרחבת פעילות המכירות ברדס דרושים:**

### מהנדסי מכירות דינאמיים ושאפתניים.

1. לתכשור בדיקה בנושא RF ותקשורת - דרוש ידע ונסיון מוכח. שליטה בשפה האנגלית. ידיעת השפה הגרמנית - יתרון.
2. לתחום מערכות אוטומטיות יעודיות ATE— דרוש נסיון בבנייה ושימוש במערכות בדיקה מבוססות על INSTRUMENT CONTROLLERS.
3. לתחום מבדקים אוטומטיים - מבדקי כרטיסים ICT, מבדקי רכיבים, מבדקי ULSI וסימולטורים לוגיים. דרוש נסיון מוכח בתחום ATE.
4. לתחום תיכנון - מערכות גרפיות ומערכות פיתוח.
5. לתחום מוליכים למחצה - רכיבים אנלוגיים דיגיטליים, מיקרו מעבדים, זכרונות ר SEMI CUSTOMS.
6. לתחום רכיבי RF מועמדים מתבקשים לפנות בכתב-יד בצירוף קורות חיים ונסיון מקצועי לרדס - הנדסת אלקטרוניקה בע"מ - ת.ד. 43137, ת"א - 61430.

משרה 1 - לקובי זהבי. משרה 5 - לרזי קוזן.
משרה 2 - ליעקב פייבל. משרה 6 - לרון מורדי.
משרות 3 ו-4 - לרזי חצמון.

ROT — סכנולוגיות מתקדמות לשרות התעשיה בישראל

---

## לרגו LARGO

ללרגו מחשבים דרושים עוד

- **מנהל תפעול**
  אחריות על מערכת שרות מכני ומחשוב
- **עוזרת למנהלת חשבונות**
  רצוי נסיון בעבודה עם מחשב.

על המעוניינים להתקשר לטלפון 202920

---

GERAT FUTURE TECHNOLOGY LTD.

לחברה אמריקאית-ישראלית העוסקת במו"פ וייצור של מערכות מתקדמות בתחום הטלקומוניקציה ועיבוד אותות

**דרושים לצוות הפיתוח:**

■ **מהנדס אלקטרוניקה מעולה**
בעל נסיון בפיתוח חומרה תוכנה לעיבוד אותות

■ **מהנדס תכנה מוכשר**
בוגר מדעי המחשב, בעל ציונים גבוהים.
רצוי נסיון בתחום זמן-אמת.

■ **הנדסאי אלקטרוניקה**
בעל ניסיון של שנתיים לפחות בפיתוח חומרה ומעגלים דיגיטליים הכוללים מיקרופרוסטורים של אינטל 18086 ו-80186

- למשרות אלו, נא לפנות בצרוף קורות-חיים, לאפקת טכנולוגיה עתידית בע"מ לת.ד. 9050 מיקוד 61090, תל-אביב.

**דרושות לצוות המעבדה:**

■ **מזכירות**
אחרי צבא, בעלות תעודות בגרות לעבודות משרד כלליות והדפסה בעברית ובאנגלית.

למשרה זו בלבד ניתן לפנות סלפונית לאורלי מבר-אדם לטל. 03-337224, 334649

סודיות מובטחת

---

## תרכובות ברום בע"מ

לאגף מחקר ופיתוח דרושים

### מהנדס כימיה

למחלקת פיתוח תהליכים
לעבודה מעניינת במעבדות ובמתקנים חצי חרושתיים
נסיון קודם בתעשיה יתרון

### כימאי

לפעולות שיטות אנליטיות/אורגניות
- ★ תואר ראשון או שני בכימיה
- ★ נסיון בשיטות אנליזה אינסטרומנטליות/אורגניות
- ★ עצמאות ויזמה

### חוקר

- ★ תואר שני או שלישי בכימיה
- ★ נסיון בסינתיזה אורגנית
- ★ יכולת ניהול פרוייקטים וצוות עובדים באופן עצמאי

**יש כימיה בארץ**

הצטרף לחברה רב-לאומית עם המובילות בעולם בתחומה המיצאת 95% מתצרוכתה ל-63 מדינות ברחבי העולם.

מחזור קבוצת הברום כ-150 מיליון דולר וחברות הבת שלה פרוסות בארה"ב, מערב אירופה, האיים הבריטיים, המזרח הרחוק ואפריקה.

ISRAEL BROMINE

**התנאים בהתאם לכישורי המועמד**
**למועמדים מחוץ לאזור תינתן עזרה בדיור**
מדעה זו מיועדת לנשים וגברים כאחד - סודיות מובטחת

נא למנות לת.ד. 180 באר שבע
בקבוצת כימיקלים לישראל — בצירוף קורות חיים בכתב יד עבור מח' כ"א

---

## משאבי אנוש
ניוס והערכת מנהלים בע"מ

**לחברה העוסקת בפיתוח מערכות מחשבים/תוכנה לתקשורת**
**דרוש:**

### ממונה על המחקר והפיתוח

**תחום העיסוק:**
אחראי על פיתוח מערכות/אפליקציות חדשות, קליטת מערכות מחשבים חדשות, ביצוע מחקרי התכנות ושיפור/פיתוח כלי התשתית של החברה. אחראי על הנחייה ותיאום צוותי הפיתוח בחברה בתחומים הנ"ל.

**הכישורים הדרושים:**
- בעל תואר אקדמי בתחום רלוונטי (מחשבים/הנדסה)
- בעל 10 שנות נסיון מוכח בפיתוח מערכות מחשבים/תוכנה הן בתחום המקצועי והן בתחום ניהול הפיתוח.
- בעל סמכותיות סכנית/יכולת "למשוך" אחריו צוותי פיתוח.
- בעל ידע ספציפי מעמיק בתחומים הבאים: מערכות תקשורת, מערכות מידע הודעות, אפליקציות בתחום הבנקאות.
- כפיפות לסמנכ"ל הנדסה.

**המועמדים המתאימים יפנו בכתב יד בצירוף קורות חיים לת.ד. 189 רמת גן 52101 סודיות מובטחת.**

---

## Systematics®

סיסטמטיקס בערבון מוגבל

משווקת בישראל את מערכות הסופר מיני של PRIME COMPUTER ומערכות עיבוד התמליליים והמשרד הממוחשב של CPT.

### מהנדסי תעשייה וניהול ובוגרי מנהל עסקים, כלכלה ומדעי המחשב

לשיווק וישום של מערכות מידע ממוחשבות

בעקבות הרחבת הפעילות של החברה, אנו מגדילים את מערך השיווק שלנו למערכות מידע ממוחשבות לניהול תעשייתי, המנדסי ופיננסי בארגונים יעבדו קורס בן 6 שבועות בתחומי עיבוד המועמדים המתאימים יעברו קורס בן 6 שבועות בתחומי ארכיטקטורה של מחשבים, שוק המחשבים בישראל הנתונים, ושיווק מחשבים.
ובעולם ושיווק שתלבו במערך כח האדם המעולה שלנו, הנהנה אנשי הצוות ישתלבו בפרוקטיבית ונעימה ומתנאי עבודה מהטובים מאיירת עבודה מרתקת בעבודה מהטובים בענף, במסגרת של חתים אישיים המאפשרים קידום עפ"י כישורים בלבד.

לקביעת ראיון התקשר לתמר או חגית, בטלפון: 03-7510351
סיסטמטיקס בערבון מוגבל, בית הקרן, רח' ביאליק 155-157, רמת-גן

---

## לסטודיו לגרפיקה
## בפרסום וימר טמיר כהן דרוש/ה
## ביצועיסט/ית מעולה!

רק בעלי/ות נסיון יטלפנו לרותה: 268251

---

## מכון אדם

יועצים לכח-אדם

*אם נמצאים בעיצומה של התפתחות רבת כוחות בשטחים השונים של משאבי אנוש.*
אנו מחפשים:
*איש מטה לריכוז פעולת מספר חברות לתפקיד שלו:*

### מנהל שיווק

אדם דינמי, יזם. איש מכירות ושיווק באופן, דקע אקדמאי במדעי ההתנהגות – המשולב בנישה פרקטית ונסיון שיווי.

### פסיכולוג בכיר

כעל יכולת ונסיון איכותי משולב עם הדבה הכנה פיזיות.
עדיפות לבעלי הכרות עם עולם היצור והתעשוקה.

המעמדים הנ"ל כלבד יפנו למכון אדם רח' פינסקר 12, ת"א מיקוד 63421

סודיות מובטחת

---

## בית התוכנה הגדול והמוביל בארץ

**טכם - טכנולוגיה מתקדמת בע"מ**

**לעבודה מעניינת ורבת אתגר בנושאים מגוונים נדרשים אנשי מקצוע מנוסים**

- ★ **מנתחי מערכות/תוכניתנים**
  בעלי נסיון של כשנתיים על מחשבי S/38 בשפת RPG III.
- ★ **תוכניתני מערכות הפעלה / מערכות תקשורת**
  בעלי נסיון של כחמש שנים במערכות הפעלה MVS, VM/CMS, DOS/VSE, ו/או במערכות תקשורת CICS, IMS/DC, VTAM, SNA.

פניות בכתב: טכנולוגיה מתקדמת בע"מ, ת.ד. 13045 תל-אביב 61130, עבור אגף מערכות מידע (תמר),
פניות בטלפון 03-491262 (תמר) פרט ליום ו'.

---

בשפה המבוטחת ביותר מפרוטשת בפי.אר.סי.:

## כימיה תרופתית

ביטוחים אורגנים ואורגנו-מאכתיים בעלי יתרונות ויכולת המתנייים לשמר תנאי עבודתכם המשכורתם מתוכנים לתקשורת: אי.אר.סי. ת.ד. 164 חיפה 34988, טל. 04-230482.

---

## המוכשרים להצליח

אם אתה בוטח בעצמך ויכול להוכיח שאתה מסוגל להצליח ולעבור את המיון הקפדני, יש לך הזדמנות להצטרף לקורס המקצועי של מגדל

**ללמוד ביטוח חיים וגם ביטוח כללי**

לעמוד במבחני רישוי מתמחה של משרד האוצר, להתמחות כסוכן ביטוח במגדל ליהנות מהכנסה חודשית הולמת בתקופת ההרצה.
והעיקר – להצליח ולהגיע לעצמאות.

טלפן ללבנה: 03-647240

מגדל — חברה לביטוח בע"מ

**לך על גדול לך על מגדל**

---

## hp

*למחלקת עיבוד נתונים דרושים:*

### תכנת/סיוע טכני

*תאור התפקיד:*
- אחריות ל-SYSTEM MANAGEMENT
- אחריות לטיפול בתקלות חומרה/תוכנה, תקשורת ובידוד תקשורת, גיבוי לממשלים.

*הכשרים:*
- ידע ונסיון בתכנות
- יכולת לימוד עצמית גבוהה
- ידיעה טובה של השפה האנגלית
- הכרות עם מערכת HP3000 - יתרון

### מפעיל מחשב

*התפקיד דרוש עבודה במשמרות*
*הכשרים:*
- ידע ונסיון בהפעלת מחשבים
- ידיעת השפה האנגלית
- נסיון על מערכת HP3000 - יתרון

לכל התפקידים דרושים יחסי אנוש טובים, נכונות לעבודה מאומצת בעלת אחריות.

המועמדים יפנו בכתב יד, עם פרט ויקר ונסיון מקצועי, לחברת מערכות מחשוב ומדידה בע"מ, מחלקת כח אדם.

HP מחשבים. הברירה האינטליגנטית.

HEWLETT PACKARD
מערכות מחשוב ומדידה ICMSI בע"מ
רח' מסוף 11, תל-אביב 67060
רח' 25085 תל-אביב 61250
מפיצים בלעדיים

**ԱՐԱՐԱՏ ՍՊԱՍԱՐԿՈՒՀԻ**
ԼԼԼՄ
ՀԱՅԿԱԿԱՆ ԱՌՈՒՄՆԵՐ

**ԱՐԱՐԱՏ ԱՄԱՆ

# הסרטה מגה אל.ד סלוניה. הגיל הזה

**מגה אל.ד**
מרכז הסרטות
03-6110001

**מגה אל.ד**
הסרטות בלוניה
03-5551234

**מגה אל.ד**
הסרטות בלוניה
03-5551234

**מגה אל.ד**
הסרטות בלוניה
03-5551234

**מרכז הכנסות**

**מרכז הכנסות**

**מרכז הכנסות**

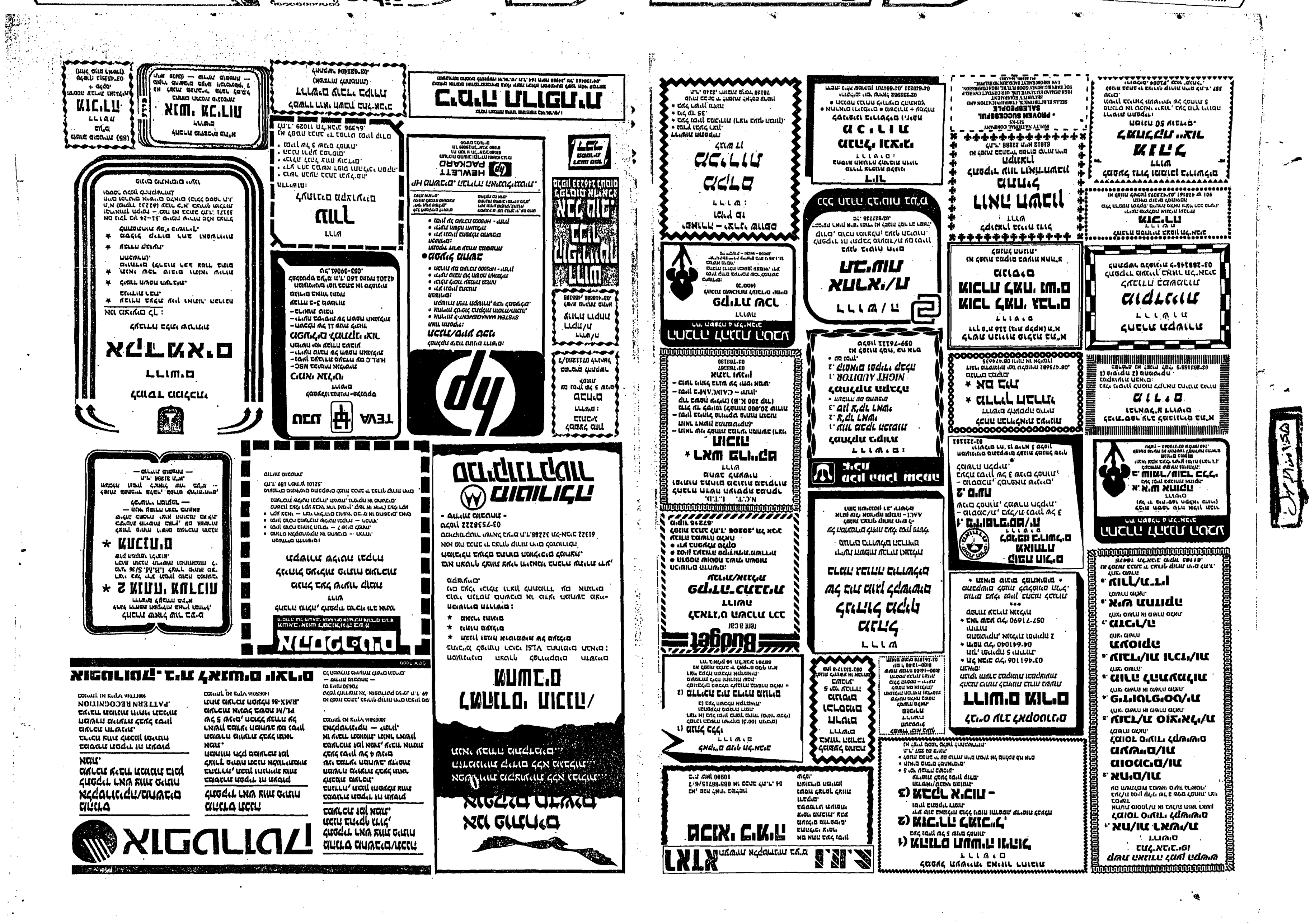

אחד החשודים בפרשיות השוחד במשרד הרישוי בירושלים מובל אתמול, בלוויית שוטרים ולמול קהל שקרנים גדול, לבית המשפט המחוזי, לשם הארכת מעצרו, יחד עם החשודים האחרים. צילום: יצחק הררי

# סיכוי להפקת נפט בכמות מסחרית בבאר „כוכב 6"

מאת דויד מושיוב, כתב „דבר"

ישנם סיכויים סבירים להפקת נפט בכמויות מסחריות משכבה חדשה בבאר „כוכב 6", שחופרת בבעלות בלעדית של חברת „לפידות" — כך מסתבר מהודעת החברה.

מחברת „לפידות" נמסר, כי ב־מצורת מדיניות הגבולת הפקת הנפט בחזקת חלק, ביצעה החברה בדיקה שנעדה לזהות אפשרות של הפקת נפט משכבה חדשה בבאר „כוכב 6". באר זאת נמצאת בבעלות בלעדית של חברת „לפידות".

הבדיקה נערכה בשכבה הנמצאת בעומק 1,560 מטר, שמכנה לא הפיקו נפט בעבר. הממצאים הראשונים של הבדיקה — שטרם הסתיימה — מראים על אפשרות הפקת נפט בכמויות מסחריות בשכבה זו.

כאשר תסיים חברת „לפידות" את המבחנים הדרושים להפקה בשכבה החדשה בבאר זאת, היא תבנס להפקה סדירה של נפט.

נמסר, כי סביר להניח שעם תום המבחנים ותום הכנסת הבאר להפקת נפט סדירה משכבה חדשה זאת, תעריך חברת „לפידות" מבחנים דומים באותה שכבה בבאר רות האחרות השייכות לה בחזקת חלק.

בעקבות הודעה זו, נמסרה לבורסה על ידי חברת „דלק חיפושי נפט" מפעילות קידוח „רוני 1" הנמצאת בשלב קדיחה (העומק העכשווי כ־800 מטר), מצאנו לנכון להביא מידע זה לידיעת הבורסה ובציבור להדגיש, שאין ודאות שהשכבה שבה נתגלה נפט ב„כוכב 6" תתגלה גם בקידוח „רוני 1".

# פועלי „וולקן יציקה" שבתו על פיטורי 13 מחבריהם

מאת יוסף מיכלסקי, כתב „דבר"

פועלי המפעל „וולקן יציקה" השביתו אתמול את מקום עבודתם, משום שהנהלה פיטרה — ללא כל הודעה מוקדמת — 13 פועלים. ההנהלה גם הודיעה לועד הפועלים, שאם לא תהיה מצדם הסכמה לוותר על שורה מזכויות־היום, יפוטרו 40 פועלים נוספים.

הנהלת „וולקן יציקה" דרשה מהפועלים לוותר על כל הוספה־שכר הצפויה למשך שנת 1986, לוותר על חלב הניתן למועסקים בבית היציקה, על בגדי עבודה, ארוחות בוקר, כלכלה ושעות נוספות. כן תובעת ההנהלה להפסיק את הסעות הפועלים לעבודה ו־ממנה.

רעד הפועלים הודיע, שיהיה מוכן לוותר על תוספות השכר לכל 1986, להסכים לייקור הארוחות ב־600 אחוזים ולתרום חמישה ימי חופשה. כן יהיו מוכנים הפועלים לעבוד חצי שעה נוספת מדי יום — ללא תמורה.

עניין הסכסוך ב„וולקן" הועבר למזכירות פועלי חיפה ומזכיר ה־מועצה, משה ורשבו הודיע להחזיר את 13 מכתבי הפיטורים. הפועלים שפוטרו יוחזרו לעבודה, ו־יפתח משא ומתן בין הצדדים.

משה ורשבו אמר, שהמועצה לא תסכים לחידוש שיטות ההנהלה של „זבנג וגמרנר", המנוהגות נ־גד גמור להסכמים בין המעסיקים וההסתדרות.

יצוין, כי מפעל „וולקן יציקה", נרכש על ידי קונצרן „אורדן" בתחילת 1984, ואז פוטרו באופן מפתיע, 80 פועלים. שמכתבי הפ־טורים שלהם הובאו לבתיהם על ידי אנשי חברת שמירה פרטית.

למחרת הופעלה חברת השמירה בשטח המפעל, במטרה למנוע כל התנגדות מצד הפועלים. ההפרשה עוררה אז הד רב בדרום הארץ, כיום עובדים ב„וולקן יציקה" 250 פועלים.

# בעקבות החשדות לאי־סדרים פוזרה הנהלת קו־אופ' רעננה

מאת חיים ביאור, כתב „דבר"

ההנהלה של „קו אופ" רעננה פוזרה השבוע, בהזמנה של ברית הקואופרציה הצרכנית, בעקבות אי סדרים החשודות למעשים בלתי כשרים שנחשפו באגודה על ידי מבקר ההסתדרות.

לפני כחודש, כשהתברר היקף החריגות ב„קו אופ" רעננה, הת־פטר מנכ"ל האגודה, שמואל ב־אן, ברית הקואופרציה לא הס־תפקה בכך וקבעה שיש לפזר את ההנהלה הנוכחית, על ידי הקדמת הבחירות להנהלה.

ביום ג' השבוע זומנה בבנין מועצת פועלי רעננה אסיפה כל־לית של חברי „קו אופ" רעננה, כדי לשמוע סקירה על פעילות ה־אגודה בשנה החולפת ולבחור רכ־זה שתכין את הבחירות, שנקבעו ל־17 בפברואר.

האסיפה המתוחה שבה התנהלה האסיפה הוליכה לתגרת ידיים קצה בין כמה מחסידי ההנהלה הנוכ־חית לבין קבוצת ה„אופוזיציה", שסייעה למבקר ההסתדרות לחשוף את אי הסדרים באגודה.

הרוחות נרגעו, אך לא לפני שר־הוגשה תלונה במשטרת כפר־סבא. האסיפה הוליטה, כי הבחירות ל־הנהלה החדשה יהיו הפעם חש־איות, ולא גלויות, כבעבר.

אגודת „קו אופ" רעננה כוללת שמונה סופרמרקטים ומסעדה כ־300 עובדים.

## מחקר חדש קובע:

# חלוקת „עוגת המענק הכללי" לרשויות לפי שיקול פוליטי

מאת יוסף מיכלסקי, כתב „דבר"

הקרישדיונים של משרד הפנים להלוקת המענק הכללי אינם תואמים את הנעשה בפועל. המסתנה היחידי שקבע את המענק באר־מון חיובי — הן בערים ביצוביות והן בערים הגבולות — היה הנ־אות ההנהלה כלליות... „יש שיקו־לים פוליטיים בחלוקת המענק ה־כללי על ידי משרד הפנים לרשו־יות־המקומיות" — למסקנות אלה ואחרות הגיע מחקר שנשא פניה פרופר ותמר רום, מהפקולטה ל־הנדסת־תעשייה וניהול בטכניון מחקר שנכה ב„פרס קומי" לשנת תשמ"ו. נושא מחקרן של השתתים היה „בחינת הגורמים המשפיעים על חלוקת המענק הכללי בתקצי־בי הרשויות המקומיות".

החוקרות מציינות בעבודתן, כי בישראל יש יותר מ־200 רשויות מקומיות ובשנים האחרונות הוח־מיל מאוד מצבן הכספי. עובדה זאת עוררה שאלות רבות בדבר אורח המימון של השלטון המקומי.

אחד ממקורות ההכנסה של ה־רשויות המקומיות הוא המענק ה־כללי, הניתן להן על־ידי משרד הפנים. המחקר בחן את אותן חלו־קות של מענק זה, מאמצע שנות ה־60' עד סוף שנות ה־70'.

שתי החוקרות מוצגות, שממצאי המחקרן חיזקו את מצגת הקרי־ם בארץ ובעולם, כי הדקקות לחר־אות החורגות תביא, בסופו של דבר, לכיסוי הוריגות על ידי ה־גוף הממנן.

המחקר מצא, כי אין למצוא ערים דומות מבחינת סוג המס־תגים המסבירים את המענק הכלל־לי. נראה, כי משא ומתן „בשטח" ויחסים אישיים ופוליטיים כשר־פעים רבות על אופן חלוקתה של „עוגת המענק הכללי".

# בעקבות הודעת נבון: ההסתדרות מוחה על מניעת טיפול יקר ממעוטי־יכולת

יושב־ראש האגף לבטחון סוציאלי בהסתדרות דב פלג יצא אתמול נגד ההלטת משרד הבריאות לא להקציב תקציבים ל„לידת מבחנה" לקטעת הלים, דבר שימנע ממשפחות מעוטות יכולת וחשוכות ילדים מלקוות ללידת ילד בעתיד.

בדבריו הטעים דב פלג, שלא ייתכן שלא תהיה לאזרחי המדינה הזכות השווה להוליד ולאפשר המשך המשפחה, רק בשל חוסר בתקציב.

כן יצא פלג נגד המצב שבו יכולה חברת ביטוח לפרסם במודעה בדבר ביטוח מהלים, האומרת שהמבוטחים יכ־לים גם לשלם תוספת כדי לקבל טיפול מיוחד במקרה של סרטן וכל הטיפול הטיפולי הקשור בו, כולל טיפול בחו"ל, שלדברי המודעה אינו יכול להינתן בארץ.

גם במקרה זה, כבכל מקרה אחר, הטעים פלג, חייבת להיות זכות שווה לכל אזרח לקבל טיפול רפואי מירבי.

דב פלג הבהיר, שמדובר בשתי דוגמאות הנובעות מה־פגיעה הכללית במערכת הבריאות. באמצע שההסתדרות וקופת החולים לא יתנו יד להחרבת מערכת הבריאות הציבורית בגלל קיצוצי הרסניים ולנסיון לחסלקה את המערכת־הזאת במערכת פרטיות, אז בתוכניות ביטוח, שלבט יביאו רווחים נאים למבטחים, אך יגביו קשה ב־שקיעות.

# ת"א זכתה במקום הראשון בתחרות בטיחות בדרכים

ראש עיריית ת"א שלמה להט קיבל אתמול מידי שר התחבורה חיים קדרפו תעודה המעידה על זכייתה של תל־אביב—יפו במקום ראשון בתחרות בטיחות בין ערים. הזכייה באה הודות לשיפורים שהונהגו בציר מתחם ה־תחבורה ולירידה של 10 אחוז במספר תאונות הדרכים בה.

ועדת הטיפוח הציבורית, שבראשה עמד המנהל עמיקם יפה, שיבחה את ת"כ דב בן־מאיר, ראש מגף התחבורה כ־עיריה ואת שלמה פלדמן, מנהל האגף ועל יזמתם ופעילותם בתחום הדרכת בטיחות בדרכים. הודעה קבעה, כי תל־אביב עשתה השנה עבודה מרוכזת ומעמיקה בתחו־מי התשתית, ההסברה והחינוך לנושא הבטיחות בדרכים, וכי עבודה זאת הביאה לירידה של 10 אחוז במספר תאונות הדרכים בתל־אביב.

את התחרות אירגן מינהל הבטיחות במשרד התחבורה, והשתתפו בה 50 רשויות מקומיות.

הזכייה במקום הראשון בתחרות ובפיאה לאגף התברעה בתל־אביב פרס בסך 20 מיליון שקל, שישמש להתקנת מחשב, שבאמצעותו ניתן יהיה להסדיר מעקב צמוד ומידי אחרי תחום התחבורה ותאונות הדרכים בתל־אביב.

# פוטר חושף פרשיות־שחיתות במינהל מקרקעי ישראל

מאת נתן רוקי, כתב „דבר"

אלי עמר, שרבר בכיר במינהל מקרקעי ישראל, שחושף פרשיות שחיתות במינהל מקרקעי ישראל מחישה, פוטר מעבודתו לאחר לחץ כבד של ועדי העובדים במינהל.

עמר חשף בשנת 1983 פרשיות שחיתות במינהל מקרקעי ישראל בישוב, בינתיים: מעשי זיוף רשמיים, זיוף מסמכים, חיטרי לגביות אדמה שנכרתה לא כחוק, חישרי על השתל־טות אדמות מדינה ועוד. בעקבות כך, פנה עמר למשטרה וסייע בידיה לחקור את הפרשיות האלה.

בעת החקירה התפטר מהמשטרה החוקר הראשי חנוך טורצוג, ואז המשיך בחקירה חוקר נוסף — יעקב אללוף. חוקר זה נפצע, חתומר נשכח, אחרי שכבר היו עדויות רבות והסכם עם עד־מדינה. שני חוקרים החלו לטפל בתיק — אך הוטעה כשכח שוב.

בעקבות כך, הועבר אלי עמר לתפקידים שונים ושוליים ולאחר זמן מה החל להבין, כי מתנהל במינהל מסע נגדו. למרות חוות דעת טובות של מנהלו בחמיה שקד, פוטר עמר. הסברי אנשי מינהל מקרקעי ישראל לפיטורים אלה הסתכמו במלים: הודעה לחץ.

יצוין, כי אלי עמר כבר חשף בעבר מעשי שחיתות, שהובילו להאשמתו של ד"ר קליין, דומא באחד מבתי החולים הממשלתיים, במעשים מגונים. עתה עומד עמר לפני שוקת שבורה, ללא פרנסה.

שר הבטחון יצחק רבין קיבל אתמול בלשכתו את ראש המטות המשולבים של צבא ארה"ב האד־מיראל קראו העושה בביקור בארץ. צילום: יפה־א

# היחידה לחקירות הונאה בודקת חשד לשוחד בחירות בנתיבות

מאת אמיר רוזנבליט, כתב „דבר"

היחידה הארצית לחקירות הונאה של משטרת ישראל, כ־ראשות תת־ניצב יורם גונן, בו־דקת בימים אלה חשדות לחוד אות כספים במרשם מהמועצה המקומית נתיבות. בתלונה ש־הוגשה על ידי אליהו פרץ נב־ון שאותם כספים חולקו כשו־חד בחירות לטקורבי תנועת הליכוד בנתיבות.

ב־2 באפריל שנת 1985, כ־40 יום לפני הבחירות להסתדרות, נפתח חשבון בנק, שמספרו היה 61־67000, בסניף „בנק לאומי" ב־נתיבות, על שם „בית היצור" — קרן גמילות חסדים.

כמען בעל החשבון גרשמה ה־מועצה המקומית נתיבות. ראש המועצה יוסף אבו טוליכול הוא זה שהורה על פתיחת חשבון הבנק למרות שמועצת נתיבות אי הנ־הלתה לא אישרו מעולם את הקמת הקרן הזאת.

בחודש פברואר 85', החליטה ועדת הקצבות של מועצת נתי־בות להעביר ל־35 נוטים שונים סכום של 14,500 שקלים חדשים (14.5 מיליון שקל ישנים) מחשי־בון המועצה.

קרן „בית היצור" לא הוכרה במרשם־הקרן ועדת הקצבות ולא בפרוטוקול מועצת נתיבות, ש־אישרה את העברת הכספים. מאר־חר יותר. עובדה זאת לא הפריעה לראש המועצה להורות על העברת 10 אחוזים מסך כל הקצבות אל חשבון הבנק של הקרן.

ב־2 במאי 85', 11 יום לפני הבחירות להסתדרות ולמועצת ה־פועלים, המקיימה מועצת נתיבות המתאה מס. 0352 על סך 1,450 שקל חדש בחשבון הבנק של „בית היצור".

סמוך למועד זה, פנו שלושה פעילים מסניף הליכוד בנתיבות אל מזכיר המועצה המקומית מימון אבו־קפיס, אף הוא חבר הליכוד, והמליצו בפניו על נזקקים הזכאים לתמיכת הקרן „בית היצור".

אבו־קפיס היה אחד משני מזר־שי ההתיישבות של הקרן, יחד עם מזכיר המועצה בדרך אזיאלי. שני־הם מנו לתפקידים בשדה לא־רשמי על ידי ראש המועצה יוסף אבו ו„כתב המיצוי", שהעתק ממנו נמצא בידיה הארצית לחקירות הונאה (וכן במערכת „דבר"). אי־נגו אלא פיסת נייר, חתומה בכתב ידו של אבו.

פרט כספי תמורת הצבעה

שלושת „המליצים" חברי תגר־עת הליכוד, היו ברוך אדרי יוסף שריקי ויחזקאל זחר, שעמד בראש רשימת הליכוד למועצת הפועלים בנתיבות.

חמישה ימים לפני הבחירות, חולקו לעשר משפחות נזקקות רמי תמיכה בשווי כולל של 500 שקל חדש. ההמחאות נמסרו לנזקקים על ידי פעילי הליכוד, בהם גם מועמד הרשימה לראשות מועצת הפועלים יחיאל זהר.

ראש מועצת נתיבות יוסף אבו, שתמך בזהר, הוא זה שהורה אי־שיון על אישור העברת ההמחאות לנזקקים שהומלצו.

פרשת הקצבות נחשפה על ידי חבר ועדת הביקורת של המועצה המקומית בנתיבות אליהו פרץ, לדבריו, הוצאו רישומים כוזבים לאחר מעשה, כדי למשטש את עקבות מעשה המרמה.

אליהו פרץ מסר את שמה של אחת המשפחות הנזקקות (השם שמור במערכת) לחוקרי היחידה לחקירות הונאה. לאותה משפחה הובטח סיוע כספי אם תצביע עבור רשימת הליכוד.

בתשובה לשאלות כתב „דבר" אמר ראש המועצה יוסף אבו: „יכול להיות שהיו אי־סדרים, אבל מכאן ועד שוחד בחירות — הי ברחק רב. לא היה כאן שום שי־חד, חבל שהאופוזיציה מנסה לנפח את הענין ולהפוך אותו לשוחד בחירות".

# נעצר חשוד ברצח סוכן משטרתי בנתניה

מאת חנה פאר, כתב „דבר" בשרון

בית־משפט השלום בנתניה הר־ה אתמול לעצור ל־15 יום אם שמעון ברנס, ב 24, תושב נתנ־יה, כחשוד ברציחתו בכוונה ת־חילה של מרדי איטח, שהיה סוכן משטרתי סמוי והביא ללכידת סר־חרי סמים בשרון.

בחודש אפריל 1985 נעלם צר־די איטח מביתו. ב־16 בדצמבר, נמצאה גופתו של איטח קבורה ב־חולות נתניה, על־ידי עובר אורח, שעבר באקראי במקום וראה חלק של שלד־אדם מבצבץ מן הקרקע.

בית־המשפט בנתניה מסר אתמול בא־כוח המשטרה רס"ר שלום מינס, כי בידי המשטרה ראיות לכאורה המקשרות את ה־חשוד ברנס — יחד עם אחרים — עם רצח זה. החשוד שמעון ברנס מרצה כיום עונש מאסר על הר־שעה בתיק פלילי אחר, ומאסרו אמור להסתיים בחודש מאי 86'.

נמסר, כי עדות ראשונית בעני־ין מרדי איטח נגבתה מן החשוד בכלא מעשיהו — מאז לא נחר־קר עוד. באותו זמן הסכים הח־שוד להתייצב למסדר זיהוי, וכן הסכים להיבדק במכונת אמת.

בא־כוחו של החשוד מנן ב־בית־המשפט, כי מרשו כלוא ב־בית־הסוהר מחודש מאי 1985, ה־אילו מרדי איטח נעלם בחודש אפ־ריל 1985. הוא אמר עוד, כי החשוד שמעון ברנס הואשם, ב־זמנו, בעיסקאות סמים שביצע עם מרדי איטח, אך לא הואשם באיר־מים.

# הסת' המורים תנקוט עיצומים נגד סגירת שני סמינרים למורים

מתוך „דבר" לענייני חינוך

הסתדרות המורים תנקוט עיצו־מים ולא תסכים לסגירת שני סמי־נרים למורים, כפי שהוחלט על כך בהנהלת משרד החינוך.

הנהלת המשרד הוחליטה, בתום שתי שיבות רצופות, לסגור ב־שנת הלימודים הבאה את הסמינר הממלכתי לבנות למלאכה בנב־עתים, שישולב במכללה להינוך ב־בית ברל; וכן את הסמינר ל־הכשרת אקדמאים יצאי אוניבר־סיטה להוראה, שישולבו במכלל־לות לחינוך באיזור תל־אביב. ב־סך־הכל, לומדים בשני המוסדות 1,000 תלמידים ועובדים בהם 150 מורים.

החלטת הנהלת משרד־החינוך הפתיעה ועוררה זעם בקרב אנשי הסתדרות המורים, שחיו שותפים בועדה שרלין. ד"ר אריגון מנהלי הסמינרים דיר יצחק פרי, שהוא גם מנהל המכללה להכשרת אקד־מאים סמן, כי ההחלטה על סגי־רת שני סמינרים אלו היא פולי־טית והתרעם על כך ששר־החינוך לא עמד בפני הלחצים שהופעלו אליו ממפלגות שונות למנוע סגי־רתם של סמינרים אחרים.

בשיחה טלפונית שקיים ד"ר פרי עם מזכ"ל הסתדרות המורים יצ־חק ולבר, החולם כי הסתדרות ה־מורים לא תתן יחה לסגירת שני הסמינרים וכבר בימים הקרובים היא תחלים על נקיטת עיצומים.

# רקנאטי וכהן זומנו לעדות נוספת בוועדת בייסקי

מאת דרור שרבים, כתב „דבר"

רפאל רקנטי ואלי כהן, ראשי אוי.די.בי. הבנק דיסקונט, זומנו לעדות נוספת בוועדת בייסקי לחקירת ויסות מניות הבנקים. העדות נקבעה ליום א' הקרוב בשעות הבוקר, והיא תהיה פומבית.

הזימון המחודש של ראשי בנק דיסקונט לוועדת החקי־רה התקבל בהפתעה בקרב אנשי הבנק. ההזמנה הגיעה אתמול אחר־הצהריים ומקורות בבנק טענו, כי אינם יודי־עים באלו נושאים יתבקשו רקנטי וכהן לתת עדות נוספת.

ועדת חקירת ויסות מניות הבנקים אמורה לסיים את עבודתה במתכונת חודש פברואר ולפרסם את מסקנותיה. המועד הקרב של פרסום המסקנות יצר מתח רב בקרב המוזהרים הקשורים בפרשת הויסות.

רפאל רקנטי שוהה יתה בחו"ל, אך תוכנן להגיע ארצה בסוף השבוע.

# 'כימיקלים' מסרבת לשלם לאוצר דיבידנד חד־פעמי

מאת דויד שרבים כתב „דבר"

מועצת המנהלים של „כימיקלים לישראל" לא קיבלה אתמול את דרישתו של שר האוצר להעביר לממשלה בתשלום חד־פעמי דיבידנד בסכום של 30 מיליון דולר. החלטה לפנות לשר האוצר כדי לשכנעו לחלק את התשלום.

יו"ר מועצת המנהלים של „כימיקלים לישראל", ישראל סחרוב, הציג אתמול במועצת המנהלים את דרישת שר האוצר להעברת הדיבידנד בתשלום חד־פעמי עד סוף מארס השנה, זאת לאחר שבריון קודם במועצת המנהלים סוכם לפרוס את התשלום לשני חלקים.

בהבעה שנערכה בדיקטוריון תמך סחרוב בתביעת שר האוצר, אך לא הושג רוב לתביעה והיא נדחתה למ־עשה על ידי מועצת המנהלים של „כימיקלים לישראל".

הדיבידנד המבוקש היתה מבוא שנתיים ובחברה שהעניים, כי תשלום חד־פעמי, גדול, בהשקת בזת, גרום פגיעה במב־נה ההון בחברה ובתביעותיה.

# נכי צה"ל מוחים על תביעה שישלמו אגרת רדיו וטלויזיה

35,000 נכי צה"ל, שקיבלו השבוע לבתיהם הודעות ל־תשלום אגרת הרדיו והטלויזיה, החליטו להחזיר את הפר־דעות, בצירוף מכתב־מחאה חריף, ליו"ר ועדת העבודה והרווחה של הכנסת.

נכי צה"ל אומרים, שלרבים מהם הרדיו והטלוויזיה הם אמצעי הבידור היחיד שנותר להם, בגלל מוגבלותם הפיסית.

נכי צה"ל גם הטעימו, כי ההודעות נשלחו אליהם בנר־גוד לחוק „תקנת הסלגרף האלחוטי" (מקלט טלוויזיה), שסעיף 13 בו קובע: „פטור מתשלום אגרה — אם יצא (המקלט) מחוק ע"י נכה שחוק הנכים (תגמולים ושיקום) תשכ"ח (נוסח משולב) או חוק המלחמה בנאצים תשי"ד חל עליו".

# תיק חקירה של שליח יועבר לפרקליטות המדינה

## עפ"י תלונה יצר קרן־נסיעות למשפחתו וקיבל ריהוט מהקהילה

מאת מרדכי ציטוקי, כתבת „דבר" בירושלים

המשטרה תעביר בקרוב לפרק־ליטות המדינה ממצאי חקירתה בתיקו של שליח משפחת פוטר־לאומי במדינה באיחוד האמצעי.

יחד עם זאת אמר אתמול מקור בכיר במוסד כי יש לתביע שתיק החקירה „יסגר", שאם לא כן לא היו מתירים לשליח לשוב בחזרה למקום כהונתו בשבוע שעבר ב־תום חקירתו במשטרה.

על פי תלונות שהגיעו למשטרה יצר לצמצם השליח קרן פרטית בה השתמש להטיס לישראל את מש־פחתו. התלונה אף מציינת כי ה־איש קיבל מהקהילה היהודית ב־מקום ריהוט יקר.

מקור בכיר במוסד הלאומי אמר אתמול ל„דבר" כי התלונות על מקורן אינן במוסד, עצמו ולא ב־קהילה היהודית באותה ארץ ולא בשגרירות ישראל במקום. „אין לנו סיבות להשוד בו. הוא שליח מוצלח ואמין. כאשר יש תלונה כלשהי, היא נבדקת לעומק. של צנין, גם ע"י הבקורת הפנימית שלנו".

ברומזו להתבטאויות של מפש־פרה יפה הכנסת בתלונה, אמר המקור „עניינו גם על כל השאלות של גורמים חיצוניים שהתעניי־נו בתלונה".

# הוצאת מסין בביתן „אלביט" בסינגאפור

משלחת רמת־דרג של נציגי מע־רכת הבטחון מסין העמידה ביקרת אתמול בתצוגת „אלביט" בתערו־כת „אשיאן אירוספייס" הנערכת בסינגפור. נמסר, כי המשלחת גי־לתה עניין רב במוצגים, והעלתה שאלות רבות לפני נציגי „אלביט".

במרוצת היום הראשון לתערוכה ביקרו עוד בביתן „אלביט" בתע־רוכה שר הבטחון של סינגפור ר־עייתו, שגם היא נראה בתפקיד רב־דרג בארצה, כפוחד חיל האו־יר של סינגפור וראשי מערכת הבטחון של כדינה זאת, וכן כמ־לחת מאוסטרליה וניו־זילנד.

# נבחרת הכדורגל מתאמנת בחו"ל

מאת אבי בן־בסט, כתב „דבר"

נבחרת הכדורגל תתאמן בחו"ל, בין ה־ב' ל־ו' בפברואר, ותשחק ב־3 משחקי ידידות. המאמן אלון הראל הודיע אתמול, כי הוא בחר ב־18 שחקנים, ובהם ארבעה שחקנים חדשים, לקראת המשחקים הבאים.

# מחלקת הבריאות: 1,000 מיטות לחולי נפש

מאת אבי בן־בסט, כתב „דבר"

מחלקת הבריאות בעיריית תל־אביב־יפו מתכננת לבנות 1,000 מיטות לחולי נפש, בעלות מחלות נפש כרוניות, ולהקים מרפאות לבריאות הנפש בכל רחבי העיר.


מכללה לחינוך - סמינר הקיבוצים ת"א

מודיעה

החלה ההרשמה לשנת הלימודים תשמ"ז לכל מסלולי ההכשרה, כולל המכון לתנועה ולחינוך גופני.
הלימודים במסלול תלת-שנתי לתואר מורה בכיר ובמסלול 4 שנתי לתואר "בוגר הוראה" (B.ed).
פרטים בסמינר הקיבוצים דרך חיפה 149 טל. 03-424221.

בצער רב אנו מודיעים על פטירתו של
בורנשטין מנחם
ההלוויה תתקיים היום, יום שישי, ז' בשבט תשמ"ו 17.1.86 בשעה 13.00 בבית העלמין בקיבוץ נבעת השלושה.
המשפחה
ובית גבעת השלושה

בשבעה לפטירתו של
בני, בעלי, אבינו, אחינו וסבנו היקר
יעקב לוי ז"ל
נעלה לקברו להתייחד עם זכרו
ביום שני, י' בשבט תשמ"ו 20.1.86
בשעה 8.30 בבוקר.
נפגשים בשער הישן של בית העלמין בחולון.
המשפחה

לחברתנו קרבצוב סוזנה
אתך באבלך במות עליך
אביך ז"ל
בנק אמריקאי ישראלי בע"מ
ההנהלה והעובדים

במלאת שלושים לפטירתה
יעל שלנו
נעלה לקברה ביום ראשון 19.1.86 בשעה 15.30
בבית הקברות בכפר יהושע.
הלל יקיר
ומשפחת שמיר
כפר יהושע

במלאות שלושים לפטירת
ניצן קריגל ז"ל
בתם המעוטה של שרליה ואמנון
נעלה לקברה ונתייחד עם זכרה ביום ראשון ט' בשבט תשמ"ו 19.1.86 בשעה 16.00 בבית העלמין בחולון.
המשפחה
וקיבוץ נען

לצילה והילדים
אתכם באבלכם הכבד בחלקת מכם את
הבעל האב והסבא
המשפחות:
אביגוה נחמה, בוחה רפקה, פרנמן יעקב, נמרמן, נרנות, גליקסמן פלה, הירון, ויים, וינינגר יחזקאל, דיסרולק הכרכה, יעקב, כבירו, לוין אביגיל, ליפקים נחמה, לוצ'ביץ, ליכטנהולץ, מלכים צילה, פרידמן אברהם, קרסם עזריאל, קרבין יהה, קליין, רחני צביה, שוריוורט הדה, שלמוני רחל, השילוני דב, לינדיה, שיעקוביי תמר.



ביום א' 19.1.1986 בשעה 9.30 בבוקר תתקיים באולם הישיבות בקומה 7 בבנין ועד הפועל של ההסתדרות
ישיבת המזכירות בהשתתפות נציגי הסניפים וארגוני הפנסיונרים
על סדר היום:
1. חוק הסיעוד — פגן שר הבריאות ש. ארבלי אלמוזלינו
2. פעולותינו למניעת הנזורות נגד ציבור הגימלאים
3. השתתפותנו בקרן ל„צמיחה כלכלית"

# דבר היום

## זה היה השבוע שהיה

הכל קיבלו בסיפוק את המדד לחודש דצמבר שהתפרסם לקראת סוף השבוע — ובצדק: 1.3 אחוז של עליית מחירים היא התעתיקות הנמוכה ביותר של חודש זה בעשור האחרון. גם אם סיכום האינפלאציה לשנת 1985 אינו צנוע ועומד על 185 אחוזים, הרי חלוקתו לתקופה שלפני הפעלת התוכנית הכלכלית ולתקופה שלאחריה מראת הבדל יסודי. בחמישה חודשי התוכנית העלייה היתה רק 14 אחוזים, שהם קצב שנתי של 35 אחוזים. זהו שיפור ניכר, ואם יתמיד, אפילו דרמאטי.

לא פלא איפוא כי באוצר חושבים שהמתכון אשר עוכית את עצמו, צריך להישאר בשימוש גם להבא. כבר התחילו להרהר במיקוח על תוספת היוקר. אך מוטב כי יהיה ברור שהדרך המעשית היחידה (וגם הטובה היחיד־דה) למנוע תשלום תוספת היוקר היא על־ידי מניעת יוקר. אם יוצלו המחירים לפני סוף שנת הכספים, הם לא יהיו הגורם האינפלאציוני היחיד, כי תוספת היוקר תבוא בעקבותיהם. יש גבול לשחיקת השכר, והגענו לג־בול הזה. אמנם, לציבור השכירים יש סיפוק שקורבן הרי־סון העצמי נשא פרי. אך שחיקת השכר לא היתה המגיעה הייחודה במי שאינם בעלי הון: כל הקיצוצים בשירותים פגעו בהם, ובהם בלבד.

משום כך הרגשה רוח מרדנית בסיעה הפרלמנטארית של המערך, והסברה כי התקציב החדש חייב להתחשב בחי־בטים האנרגיים של הצעדים הכלכליים יותר משמשתקף בהצעה עכשיו. ואכן יהיה זה מחוץ מאוד אם המגמה שאנו עדים לביסוייה כבר עכשיו — של התמוטטות מפעלים, מליות אנשים האבטלה — תתגבר בתקציב ותר־דש, והכל יעבר אמן. דווקא בקואליציה רחבה דרושה התייצבות של הממשלה בתומכיה בכנסת, אחרת הם ייהפכו לחותמת גומי.

אילו רק זה העסיק אותנו השבוע, דיינו. אך היתה גם (סוף־סוף), הכרעה בזכות. בורדות על עניין טאבה, *הוקמה מפלגה חדשה בישראל, היו התפתחויות מרתקות* במאבקי הכוח הפנימיים ב„חירות" ונתבשרנו שכרון תר־מך בלוי וכן להיפך. והיתה הסערה סביב הביקור בהר הבית, והיתה שביתה בטלוויזיה, ועוד כהנה וכהנה אירו־עים ראויים לכותרות. לא הכל שלילי: מבטיחים לנו כי נתגלה נפט בכמויות *מסחריות בקידחה מכוכ 6 בחלץ*, וגם הסיכוי לכונן יחסים דיפלומטיים עם ספרד הולך ונעשה ממשי יותר.

השבוע למדה סוריה שיעור מחודש וקשה בלבנון: קואליציה בין כוחות הנשיא אמין ג'ומייל לבין אלה של סאמיר גיעג'ע הכריעה את עלי חובייקה שכבר הספיק להימלט לשאריס. המשמעות של מהפך זה בהנהגה הנוצ־ריית היא, כי הנוצרים שוב אינם מוכנים לקבל את ההסכם שהוכתב על־ידי דמשק. גם אם התפרסם בתופים ובמחולות לאחר שבעל בריתם של שרון ודפול, אותו חובייקה, סמך עליו את ידיו.

לא בפעם הראשונה, אך פעם נוספת, למדה דמשק לדעת כי קשה לשלוט בלבנון וכל מי שמסתבך בה, שוקע בביצה טובענית. השבוע לפני שנה הכריזה ממש־לת ישראל לקבל את ההחלטה שחילצה את צה"ל מן הביצה הטובענית שבה שיקעו אותו ב1982 בצירוף של *חוסר־אחריות ושפשות*.

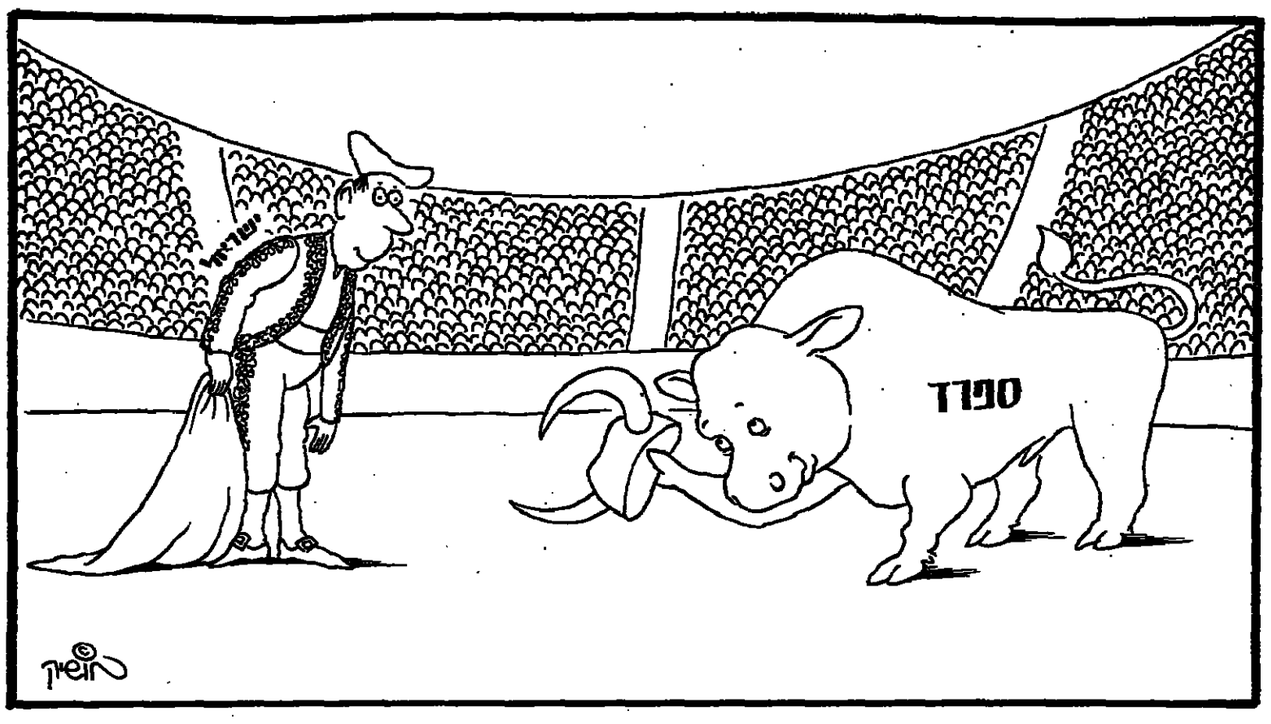


# קזוס באֶלי

**ראשי ממשלה ושרים פונים אל ועדת עורכי העתונים בכל שני וחמישי בבקשת אי־פרסום, ונענים. את הוקרתם הם מעדיפים להביע בחדרי חדרים, וליד שולחן הממשלה – במסווה צדקני – להוסיף חוק הפוגע בחופש הביטוי. להבא שיפנו אל השר ניסים.**

■ חנה זמר

אמצעי־התקשורת בישראל אינם טלית שמלה תכלת. הם חוטאים לא אחת לאמת, לדיוק, ועל אחת כמה וכמה לפרופורציות הנכונות בהצגת דברים. לא אחת הם חוטאים גם בלשון בוטה, מה שמוגדר עכשיו כאלימות מילולית, ובפגיעה ללא צורך באישי ציבור וגם בפשים סתם. באחרונה נשמעת על כך ביקורת רבה, בולקה מצוקה, לדבות ביקורת עצמית.

ודאי שעתונים ושתונאים, שעיסוקם בביקורת ובחשיפת ליקוייהם של אחרים, אינם יכולים להיות מוטשים מפני ביקורת המופנית כלפיהם, חשפשה לא פעם את חולשותיהם. יתר־על־כן, הם צריכים להיות קשובים לטענות נגדם ולתלונות עליהם. הם צריכים לבדוק את עצמם, *כללית וספציפית, כל פעם מחדש.*

להגנתה של העתונות אפשר לומר, כי כל משגה וכל תקלה וכל מעשה שרירות שלה, גלויים לעין כל. הבריחה המקצועית אומרת שעתונאים מפרסמים את שגיאותיהם ואילו הדפאים קוברים אותן. אך הדפאים מן הבריחה הם רק משל לשרים ולמנכ"לים, לפקידים בכירים ולקברניטי משק ולכל אותם אישים ונופים שמעשיהם ומחדליהם, משפיעים על חיי הפרט הכלל, ולא אחת חורגים מחלה. הללו יכולים לשגות, פעם אחר פעם, במשך שנים, מבלי שהדבר יוחדע לרבים – והוצאות הדת אמון במשגים אלה יתגלו רק כעבור זמן, ולפעמים מאוחר מדי. כבר היו דברים מעולם. על כן ביקורת כלפיהם מוצדקת וחשובה לאין ערוך מביקורת כלפי העתונות.

ועוד כראי לזכור שגם ניצול־יתר של חופש – במקרה זה של חופש הביטוי – ואפילו ניצולו לרעה, הוא צרה קטנה יותר משלילתו או הגבלתו של החופש. זה מחיר הדמוקרטיה, ומתבר שהוא מחיר נמוך יותר מזה של הדיקטטורה. אחרי ככלות הכל, אין עתונות מרוסנת יותר, ממשמעת יותר ומאופסת יותר (הוי אומר, אחראית יותר!) מזו שבמדינות טוטאליטריות מסוג זה או אחר. וראה זה פלא, הדיסון של אמצעי־התקשורת במדינות הטוטא־ליטריות איננו משפר את רוחות החברה בהן המצב שם נשאר בכי רע.

אלא שאלה אינם הדברים היחידים שאפשר לומר *להגנתה של העתונות הישראלית*. אדרבה, נוכח הגל האופנתי של הצלפה בה מן הדין לקבוע, כי העתונות הישראלית מגלה מידה מרהימה של אחריות בנושאים שונים ומשונים, פעם אחר פעם, שנים על גבי שנים. הציבור הרחב איננו יודע זאת, ואיננו יכול לדעת זאת, שהרי לא מדובר בדברים המתפרסמים, אלא בדברים שאינם מתפרסמים. מידת ההתרסנות והלונטאריות של העתונות הישראלית אין לה אחיזה במדינות דמוקרטיות.

הציבור איננו יכול לדעת זאת, בגלל נושאי משרות רמות, הפנים אל רעדת עורכי העתונים כל שני וחמישי – ונענים – יודעים גם יודעים. הם מעדיפים להביע את הוקרתם בחדרי־חדרים ולהשאיר לעמיתיהם את ההתקפות בפומבי.

למדינת ישראל יש לא רק חוקים המגבילים את חופש הביטוי והמידע. יש לה גם צנזורה צבאית המגבילה חופש זה, וזרק מעטים יודעים את היקפה. ומעבר לכל אלה ישנן לא פעם פגיעות לחימגע מפרסום בעניינים שגם החוק וגם הצנזורה לא חלים עליהם, והנוגעים לפעמים לביטחון ולפעמים לאינטרס לאומי אחר ולפעמים לשלומו של אדם או לקבוצת אנשים קטנה. והעתונות הישראלית, הצמאה כל כך לחשוף ולפרסם, תמיד נענית. לפנים משורת הדין. מאז ראשית המדינה, כאשר כהן בן־גוריון כשר הבטחון, ועד ימינו אלה, כאשר תפקיד זה מופקד בידי יצחק רבין, מובעת הערכה חוזרת ונשנית לריסון העצמי הזה של העתונות הישראלית. אבל הממשלה, כנוף, איננה יודעת להעריך אותו. היא יודעת לקבל החלטות המצורות את הופש הביטוי והמידע, החלטות הבאות להגן על פוליטיקאים במסווה צדקני של הגנה על האיש הקטן. היא באה להוסיף חוקים הפוגעים בחופש הביטוי, וגם בעקרון המקודש של פומביות המשפט, כפי שעשתה ביום א' האחרון ברוב קולות של שרי הליכוד, השרים הדתיים, ושר המנוך.

כל נסיונות השבועע לא שיכנעו את שרי הליכוד. המשפטים האלו, ברוב שתנך בו, על כן, ייאמר להם: אם יתקבל חוק נוסף להגבלת חופש העתונות, העתונאים יצטרכו לבבד אותו. אבל הם לא ייענו עוד לבקשות להתרסנות ולונטאריות לפנים משורת הדין. או ש... או ש... או שכופים בחוק, או שסומכים על הסדרים ולונטאריים. אי אפשר לאחוז בחבל בשני קצותיו.

להבא, כאשר תהיה לאחד השרים בקשה חיונית לאי־פרסום, הוא לא יוכל עוד לפנות לעורכים. הוא יצטרך לפנות לשר ניסים שיחוקם חוק. זאת מומחיותו וזאת דרכו, והוא ישא באחריות לה.

# כן, אבל לא עכשיו

**הסיפור המדיני עוד לא התחיל. הכלכלי עוד לא נגמר. הסוסים ימשיכו למשוך את העגלה בתנאי שהעגלון לא יוחלף. יהיו סיבות להקדים את הבחירות.**

■ חגי אשד

כפי שנראים הדברים עתה, קרוב לוודאי שהבחירות לכנסת יוקדמו ולא תהיה רוטציה. לא עכשיו. ההחלטה על כך יכולה להתקבל ממש ברגע האחרון, לקראת תום מושב הקיץ של הכנסת. גם קדם לכן. לא צריך להתעצבן ולהיחפז ואף לא לחפש תירוצים. יש כבר עכשיו שתי סיבות מספיקות בהחלט – אחת מפלגתית ואחת אישית – וצריך להמתין בסבלנות עד שיגיעו למלוא בשלותן ויתחוורו בעליל, לעין כל.

ככל שחולף הזמן, מתרחב הקרע בין חברי מפלגת העבודה לבין חברי הליכוד – בממשלה, בכנסת ובעם. ככל שיתקרב מועד הרוטציה יוברר לעין כל, כי שני הסוסים המפלגתיים הללו לא יכולים למשוך את העגלה הממשלתית יחד וכי אין מנוס מהטיית הכף לטובת אחד מהם, על חשבון השני. כאשר רוב הציבור, מימין ומשמאל, יגיע למסקנה הזאת – בינתיים היא רק נחלת מיעוט בעם, משני המחנות – יגיע רגע ההכרעה על הקדמת הבחירות. לא קודם לכן. לא בגלל משבר מלאכותי שאפשר ליישב אותו. לא בגלל תירוץ שקוף, שימציאו החו"כים קצרי הנשימה של מפלגת העבודה. להיפך. ככל שיימשיכו עכשיו, בחיפוש אחר תירוצים לא מספיקים, כך יוחלש את אמינותן של הסיבות המספיקות. הרציונלי האמתיות. בבא השעה. כאשר יגיע לשיאו, חוסר היכולת להיפוך ולפעול יחד בממשלה אחת. ועל כל פנים – לא בראשות הליכוד.

מצב זה לא נוצר עדיין. המשותף מרובה על המפריד, למרות הכל. מן הטעם הפשוט – „הסיפור המדיני" של פעולות הממשלה טרם התחיל. „והסיפור הכלכלי" לא נגמר, עדיין. הסיפור המדיני הוא הסיפור על קידום השלום ממש. גם בין ישראל למצרים, גם בין ישראל לירדן והפלשתינאים. אולי בוועידה בין־לאומית בלבוש כזה או אחר. זהו סיפור של נכונות להעדיף סיכויים של שלום ובטחון, תוך נטילת סיכונים ועשיית ויתורים כואבים אבל הכרחיים, על התחפרות בעמדות הקיימות. זה סיפור שלא התחיל עד כה ואולי לא יתחיל גם בחודשים הקרובים. אבל אולי כן יתחיל. מוקדם להספיד את הסיכוי הזה, הטמון בממשלת האחדות הלאומית בראשותו של שמעון פרס רוזקא ברגע *שהוא התחיל להיפתח.*

אמנם הליכוד בראשות יצחק שמיר הצליח לא מעט בתכסיסי הדחיה והסיכול שלו. אמנם, תכסיסים אלה הסתייעו בטעויותיו של הנשיא מובארק ובחמקנותו של המלך חוסין (ושקרנותו של יאסר ערפאת) ובדחיית ההכרעה בברית־המועצות על שינוי במדיניותה המזרחתיכנית. אמנם, כל אלה תברו יחד, כדי לסייע לתכסיסי הדחיה והתחפרות של יצחק שמיר. אבל – אין הברה שמה שהיה הוא שיהיה. אין הברה שלא יחול מפנה בכל הגורמים המנויים לעיל, או בחלקם, וחזוקא עכשיו, לאחר שסוף־סוף סולק המחסום של הסכם הבחירות על טאבה. לא מן הנמנע שאם תתחיל העגלה המצרית לנוע יצטרפו אליה גם ידדן והפלשתינאים בברכת האירופים ואולי גם הסובייטים, לאחר שתסתיים הוועידה הקומוניסטית במוסקבה בחודש הבא.

כדי לאפשר תזוזה כזאת הוקמה ממשלת האחדות הלאומית בראשותו של שמעון פרס. לא רק כדי לצאת מלבנון ולהבטיח בטחון יחסי בגליל לאחר מכן וכדי לנסות להבריא את הכלכלה וכדי *להקדמת את עיקר* השגאה ביחסים המפלגתיים והבין־עדתיים. כל אלה הן מטרות נכבדות ובכולן הושגה התקדמות. אבל קידום השלום לא נפל מכל אלה. הרגע המכתן האמיתי של הסיכוי לקידום השלום טרם הגיע. הוא טמון בחיק העתיד בחודשים הקרובים. תוהיה זאת איוולת ממדרגה ראשונה לפרק את ממשלת האחדות הלאומית קודם לכן. אם תתחיל עגלת השלום לנוע, סוף־סוף, לא יהיה צורך לחפש תירוצים כדי להפריד בין שני הסוסים, שרק אחד מהם־ורצה למשוך את העגלה קדימה והשני־מתפרצ־אחורה. ואולי גם יבעט ברעהו. נוכה ונראה.

„הסיפור המדיני" טרם התחיל. „והסיפור הכלכלי" לא נגמר עדיין. זהו הסיפור של תוכנית הבראה הכלכלית, המתבצעת במשותף על־ידי ראש הממשלה שמעון פרס ושר האוצר יצחק מודעי, ומזכיר ההסתדרות ישראל קיסר בגליל הוא הצלע השלישית, מרצון ומאונס גם יחד. הוא הבלם והווסת של התוכנית הכלכלית, שבלעדיו אי־אפשר. המאבק המשולש על המשך ביצועה של התוכנית יימשך ואף יגיע לשיאו לקראת המשאדמתן על הסכמי השכר ואישור התקציב הממשלתי לשנה הבאה.

יהיו מריבות גדולות, אבל קרע עכשיו על רקע זה יהיה מוקדם מדי ויהיה לרעץ למפלגת העבודה ולציבור העובדים, שישאל – „למה הקרבנו לחינם את כל הקורבנות הכבדים עד כה ומי אשם בכך". טרם הושג מאזן חיובי משכבע בין המחיר לתמורה, בין שחיקת השכר והשירותים הסוציאליים לבין קטיפת הפירות למשק כולו ולציבור השכירים בתוכו. גם מבחינה זאת כראי להיאבק יחד ולדחות את *ההכרעה על פירוק השותפות והקדמת הבחירות.* צריך לעבור יחד את המכשול של אישור התקציב והסכמי השכר החדשים.

הסיבה העיקרית למניעת הרוטציה ולהקדמת הבחירות היא אישית. שלילית וחיובית. גם אם יהיו שני הסוסים המפלגתיים מסוגלים למשוך את העגלה יחד יהיה זה בתנאי שלא יוחלף העגלון. ראש הממשלה שמעון פרס הצליח בתפקידו מעל למשוער, אליבא דכל הדעות. הוא כתן בישראל „ממשלה על־ידי משאדמתן".

שמעון פרס הוא הנושא־דגלתן העליון וגם הבורר והפוסק בכל המחלוקות הגדולות והקטנות. מודעי, „הגרזן" (או „הסכינאי"), יכול לפעול בהצלחה רק משום ששמעון פרס ניצב מעליו לרסנו, לרככו. לאזנו ולרפא את פגיעות־היתר שלו.

כלי לפגוע בכבודו של ממלא מקום ראש הממשלה יצחק שמיר, קשה לשער שהוא יהיה מסוגל להיכנס לנעליו של שמעון פרס. כבר עכשיו נשמעים קולות *של* ביקורת מקרב חבריו בליכוד על אדישות ופאסיביות מצד שמיר – על חוסר התערבות והימנעות ממתן כיוון ומהשתתפות פעילה בדיונים ובהכרעות. למרבה הצער והראגה, מורכב הליכוד מ„רוב צעקני ופרוע" ומ„מיעוט דומם ופאסיבי". יש בליכוד רוב של המוני מה וחסרי אחריות מכל וכל, שאפשר להתחלחל כל אימת שהם פותחים את פיהם חושפים לעין כל מה הם מסוגלים לעולל כמו, למשל, רב שילנסקי בפרשת הר הבית וכל הצעקנים והיסטריים שתמכו בו ונגררו אחריו. כאלה מסוגלים להביא לחורבן בית שלישי.

לעומתם ניצבים אנשים שקולים ומאוזנים, אלא שהם על־פי־רוב „רוקטרינרים" צרי אופק, חסרי דמיון ותנופה של יצירה (את דן מרידור כבר הזכרנו?) שאין בכוחם, ואולי אין גם ברצונם, לרסן את הרוב הפרוע והמשתולל. מחמת כבוד השותפות איתם לא נמיין את כל אישי הליכוד לפי שני טיפוסי־האב הללו. לא קשה לעשות זאת ולהבין למה אנשי מפלגת העבודה בכנסת ובממשלה, המכירים את אישי הליכוד מקרוב, מגיעים יותר ויותר למסקנה שאי־אפשר לחיות ולפעול איתם יחד.

ככל שחולף הזמן מתחוור ההבדל הזה לעיני הציבור הרחב. יגיע הרגע שבו תגבר הדרישה להקדמת הבחירות, כדי ליצור אופציה של ממשלת אחדות לאומית בראשות שמעון פרס, בלי רוטציה ובחלוקה אחרת של תיקי המפתח בממשלה. אחת המעלות של ממשלה כזאת תהיה – הקטנת כוח המיקוח הסחטני של הדתיים־החרדים. עובדה היא שממשלת האחדות הרחבה הנוכחי לא הצליחה להוליש אותו במידה מספקת. וספק רב אם אפשר יהיה לכנן איתם ממשלה צרה גם בעתיד. גם זו סיבה להקדמת הבחירות בלי תירוצים בבוא השעה, לאחר שיתחיל „הסיפור המדיני" ולאחר שיסתיים „הסיפור הכלכלי" של עלילות *ממשלת האחדות הלאומית. לא עכשיו.*

# מכבי פרס שילנסקי
# מזרחי פרופר שולץ

■ אמנון דנקנר

### מכופפים את היד

בעיתוי אכזרי לקחו לנו האמריקאים את השמחה הגדולה על המרד הקסן של רצמבר. למחרת, הם קפצו וביישרו לנו את בשורת הקיצון בסיוע לישראל שעליו החליט הקונגרס. מי שרוצה לדעת איך ניראה עם הסיוע המקוצץ הזה לא צריך להסתכל רחוק די אם יביט במה שקרה לקבוצת הכדורסל של מכבי תל־אביב. עם הסיוע האמריקאי של לי ג'נסון היא נראתה פשוט נפלא והלכה מחיל אל חיל. אבל כשהסיוע הזה קוצץ באכזריות, שעה שיחד של ג'נסון נשברה – הפכה הקבוצה לצל של עצמה והלכה מרחי אל רחי, עד שאספו סיכוייה להפיע במשחק הגמר. עם הגבס הזה שהקונגרס הלביש עכשיו על התקציב הלאומי שלנו, אנחנו עוד ניראה כמוה ושמעון פרס ילך עצבני על הקו כמו שמעון מזרחי. ראו והוזהרנו.

### סיפור מהטלוויזיה

הטלוויזיה אמנם שבתה, אבל סיפקה לנו את הסיפור הפלילי של השנה: מי צריך את רלגליש כשיש לנו הזוג יעריי? ברבבות בתים בישראל, הבה לא ניתמם ולא נכחיש, עוסקים האנשים הישראלים השתתפו בפעולות המחאה.

האמריקאים, מסתבר, פשוט לא למדו את הפאסנס הישראלי. אין להם, למשל, פרס הנשיא ליצירה. כפי שיש לנו פרס ראש הממשלה ליצירה. הבה ונבדוק: העצומה שחיברו המשתתפים נגד שולץ אמרה בין השאר כי „המימשל האמריקאי תומך בממשלות המשתיקות, כולאות, ואפילו מענות את אזרחיהן בגלל אמונותיהם". זה מתאים גם לממשלת ישראל, מה לעשותן, אולם סופרי ישראל לא מדיחים בשום ועידה שלהם שום ראש ממשלה ושום שר חינוך. הם לא יקלקלו את היחסים. עוד יקרו להם את הפרס.

### המגתח הזה יהרוג אותם

משרד הבריאות ביקש השבוע תקציב נוסף בסעיף הוצאות הבריאות לשרים ולחברי כנסת. בפגישה עם כתבים הכחישו השניים כי שמתיהם הם רב שילנסקי ובאולה כהן.

### החיים במכונת הזמן

הקיום הישראלי מרתק בגלל יותר מסיבה אחת. בין השאר, משום שהוא מזכיר לעיתים מסע במכונת זמן. בשבוע שעבר, למשל, הרגשנו עצמנו כולנו צעירים ורעננים, כשנודע לנו כי רמת שכרנו ירדה לרמת השכר של 1978. השבוע היו לנו כמה ערבים שבהם לא היתה טלוויזיה והועפנו באחת אל ימי טרום הטלוויזיה הישראלית, היינו 1968 ומטה. יש אנשים שזה מרגיז אותם, אבל באמת: תענוג להרגיש צעיר.

### לא למדו את הפאסנס

משתתפי ועידת הארגון הבין־לאומי של הסופרים פא"ן כמעט שלא הגיחו השבוע למזכיר המדינה האמריקאי ג'רג' שולץ את דבריו בפגישה: הם מוו בקול על מדיניותו של ממשלתו ושעו כי אין הוא ראוי לשאת דברים באוזניהם בשל היותו מכשיר בביצועה של מדיניות מגונה. נמסר כי גם חלק מהנציגים הישראלים השתתפו בפעולות המחאה.

האמריקאים, מסתבר, פשוט לא למדו את הפאסנס הישראלי. אין להם, למשל, פרס הנשיא ליצירה. כפי שיש לנו פרס ראש הממשלה ליצירה. הבה ונבדוק: העצומה שחיברו המשתתפים נגד שולץ אמרה בין השאר כי „המימשל האמריקאי תומך בממשלות המשתיקות, כולאות, ואפילו מענות את אזרחיהן בגלל אמונותיהם". זה מתאים גם לממשלת ישראל, מה לעשותן, אולם סופרי ישראל לא מדיחים בשום ועידה שלהם שום ראש ממשלה ושום שר חינוך. הם לא יקלקלו את היחסים. עוד יקרו להם את הפרס.

### המגתח הזה יהרוג אותם

משרד הבריאות ביקש השבוע תקציב נוסף בסעיף הוצאות הבריאות לשרים ולחברי כנסת. *מתברר כי קופת הסעיף הזה ריקה וכי הכסף* שהוקצב לשנה גמרר תוך חצי שנה. אני מניח כי העליה התלולה האחת בהוצאות הבריאות של הפוליטיקאים תלויה במצב הפוליטי, ובעיקר בשאלה הפתוחה של תהיה־לא־תהיה־רוטציה. המתח הזה הורס להם, בודאי, את הבריאות, הם נזקקים לערימות של ואליומים ומצבורים גדולים של כדורי שינה כדי להחזיק מעמד. מכיוון שנקודת הרוטציה עוד רחוקה המתח הולך וגובר, כראי לדרוש תקציב גדול הפעם. כל גרוש ילך.

### להפסיק את ההפלייה

אור חדש על מידת הנאורות של הציבור בישראל זורה מחקר שפורסם השבוע. בסקר שערכה אוניברסיטת חיפה נמצא כי 42 אחוז מהציבור היהודי בארץ סבורים כי יש לעודד את ערביי ישראל לעזוב את הארץ. הם באמת צודקים. לא תיתכן האפלייה הזאת שעוד היום מעודדים רק את היהודים לרדת.

### באין משפחה

אולי בגלל החינוך הזעיר־בורגני שלי, אולי בגלל סיבות אחרות, דחשתי תמיד אהדה ואמון לחברות משפחתיות. זה תמיד נראה לי יותר חם, יותר אמין, יותר קשוב לרחשי הציבור מאשר סתם חברה ציבורית שמניותיה מפוזרות בין אלפי אנשים, ויש לה אמנם הרבה מנכ"לים וסמנכ"לים ויושבי־ראש מועצות מנהלים, אבל אחרי ככלות הכל הם לא מתנהגים כאילו זה העסק של האבא שלהם. תמיד ידעתי כי אם שקדי המרק שקניתי מקולקלים, אני יכול להרים טלפון לפרופר; אם אין מספיק „פסק זמן" בשוק, אני יכול לצעוק על מושביר; ואם עותן „הארץ" מפשל – אפשר לדבר עם שוקן. אבל, כמו כל דבר טוב גם זה מגיע לסוף: *מושכיר איבד את השליטה על „עלית"; משפחת* פרופר פורשת מ„אוסם"; וגם אצל השוקנים יש צרות במשפחה. הטלם הולך ונעשה קר ומנותק. אכן.

# עולם הולך ונעלם

**„עלית", „אוסם", „רובינשטיין" ואחרים, דוגמאות לתופעה – עסק משפחתי. דור המשך שלא הסתגל לכלכלה מודרנית. אפילו הבורסה לא הועילה.**

■ דרור שרביט

הוועדים שפקדו באחרונה כמה ממעודי הסקטור הפרטי הפנו את תשומת הלב לסקטור הנחשב עדיין לגדול ביותר, אך נתון לכרסום מתמיד. „עלית", „אסם", „רובינשטיין" ואחרים הם דוגמאות לאותה תופעה: דור־המשך שלא השכיל לסגל את פעולתו לכלכלה המודרנית, המשיך לפעול על בסיס משפחתי־חמולתי.

בכל אותם מקרים – המייצגים את העלית הקפיטליסטית של המשק הפרטי – לא קשיים כלכליים הם הגורמים למשבר הפוקד אותם, אלא קשיי ניהול ובעלות, חוסר רצון, או חוסר יכולת, להסתגל לתנאי המשק ולאוכדן השליטה המסורתית.

מתברר כי האמצעי שיכול היה להקל על המעבר בין דור מייסדי המפעלים הפרטיים לדור המשך – הבורסה – לא נוצל כראוי. הבורסה שימשה, לכל היותר, אמצעי למימוש מניות ללא מס רווחי הון, ולא שימשה, גם *בתקופות הזוהר שלה, כדי היתוך ולא הקלה על* המעבר מדפוסי פעולה ישנים למשק מודרני, המתבסס על הפרדת בעלות וניהול, ומאפשר שיתוף הון וחצוני בתהליך צמיחה והתרחבות.

מרבית עיסקות הבעלות הגדולות הן הזלפות של ניירות־ערך בין חברות (ראה רק באחרונה „עליה" ו„חפניקס") ולא עיסקות שמטרתן להכניס כספים והון חדש לתוך החברות. דפוסי פעולה כאלה נוגדים את קו המחשבה המאפיין את הסקטור המסורתי – הממשלתי, ההסתדרותי, או את הקבוצתים הציבוריים הגדולים.

בסקטורים אלה התפתחו דפוסי פעולה המפרידים בין ניהול לבעלות ומאפשרים שיתוף הון חדש והשארת הון קיים לצורך התפתחות וצמיחה נוספים. רק טבעי הוא שחלק גדל והולך של עוגת המשאבים הלאומית מופנה לקבוצת העסקים החברות הפועלת בסקטור המסורתי, למרות המשמעות השלילית הנובעת מכך לגבי הפלורליזם במשק הישראלי. יש הטוענים שהמשק הפרטי הולך ונעלם. הוא איננו עומד *בתחרות עם ענקי המשק המסורתי בתעשיה* ובשיווק, ולמעט כמה אחוזות בתחום המטור והבניה – הוא מתקפל, מוציא את עצמו מסרבית ענפי המשק החשובים. אמנם נשארו עדיין כמה שמורות טבע כמו „פולגת", „מלונות דן" „אשטרום" ואחרות, המצליחות לנוט את הרכוש המשפחתי בתוך משק ציבורי מתרחב, אבל המשק המסורתי בולע בהתמדה נתחים נוספים של המשק הפרטי.

התקפלות המשק הפרטי אינה תהליך מבשר טובות למשק הישראלי. קל יותר להשתכנע בצורך לסייע ל„סולל בונה" או ל„צים" מאשר ל„רנת" או ל„מלונות שיף", אך *משק שאין בו* יזמות פרטית וכוחות המונעים על־ידי היזמה החופשית מאבד את חיוניותו. המשק הפרטי וגיש יותר לשיקולים של סיכונים מול בראיות כלכלית. צריך לאפשר לו להשתמש במשאבי ההון שצבר לשם השקעות ופיתוח עסקים חדשים, ולא להגביר את אי הודאות והסיכון, המאיצים את התקפלותו.

הדבר מחייב מהפך במושגי החשיבה והפעולה של הסקטור הזה. כלומר, הורמת משאבי הון שצבר לעסקים, ועידוד התייחסות שונה למיסוי. המשק הפרטי נדרש לעומת זאת, להפריד בין בעלות וניהול ולסגל דפוסי פעולה חדשניים המדרגים מן התחום הצר של *עסקים משפחתיים־פרטיים.*

# שמעון, יצחק, דוד, עייזר, אריק והאחרים

■ טוביה מנדלסון

שמעון פרס ידע, בוודאי ידע, שהוא עושה סיפור לעמוד ראשון. גם עורכי עמודי החדשות תפסו מהר את העניין. והצילומים הוגדלו. הסיפור עצמו סודר במסגרת, כדי להבדילו ולהבליטו מידיעות חולין אחרות שפורסמו באותו יום, ולקוראים היתה תגיבה: במקום ידיעה מדינית מפורסת ולא־לגמרי מהבנת, סיפור צבע עם צילום, נדיר כשלעצמו, של אשת ראש הממשלה, המתיר גם הצצה גנובה לפינת האוכל בביתם של בני הזוג פרס. שולמית ויצחק שמיר, עד כמה שניתן לשפוט על־פי צילום בעתון, נראו מרוצים, ניגוחים, כנראה גם די שבעים.

הסיפור, עד כמה שהדבר מפתיע, לא איבד מאומה מהיסוד החדשותי שלו גם כשהתנהל לחזור על עצמו. דוד לוי ואשתו היו בין שרי הממשלה המעורפים, שהחמנו לסעודה פרטית במעונם של ראש הממשלה ורעייתו. לא פחות חדשותית, לא במקרה אפילו יותר מנסציונית, היתה המנתם של לאה ויצחק רבין לסעודת ערב בביתם של סוניה ושמעון פרס.

כך, מה שנראה כטיפה יחסי הציבור של ראש הממשלה, מה שנקרא מעל דפי העתון כפיקנטריה פוליטית עסיסית („מה היה לדסרט?") מתגלה, בהתייחסות טיפ־טיפה יותר רצינית, כשיטה: סעודות פרטיות, כמעט אינטימיות, במעונו של ראש הממשלה ככלי שלטוני מובהק, כמרכיב חיוני במשחקי כוח פנימיים שיש לו השפעה, לפעמים פחות לפעמים יותר, על מה שמוגדר בלשון מקצועית „תהליך קבלת החלטות".

ממשלת האחדות, בהרכבה המיוחד, לא גישרה על הפערים הקוסביים בציבור הישראלי, אבל היא יצרה קונסנסוס ברור לפחות בעניין אחד: הכל תמימי דעים ביחס לתיפקודה הלקוי של ממשלת האחדות. שוב ושוב מחכר ההסכם הקואליציוני המגביל את ראש הממשלה, המונע ממנו קבלת החלטות אופרטיביות בנושאים שעל סדר־יומה של המדינה. האיזון הקדוש שבין מפלגת העבודה לבין הליכוד מטרפר, כך מוסכם, את היכולת לקבל החלטות בנושאים לא שיגרתיים והמפלגות הדתיות לא איבדו את כוחן. תלותן של שתי המפלגות הגדולות בדתיים אינה מוטלת בספק. הסכם הרוטציה מרחף על הממשלה מיום כינונה ומכתיב את מהלכיה – בוודאי את מהלכיו של יצחק שמיר וממילא הוא פוגע ביכולת התיפקוד של הממשלה.

אלא שישנם שלושה נושאים שבהם הוכיחה הממשלה את הזיפך מהנרגשה הרוחת בציבור לגבי כושר תיפקודה: לבנון, התכנית הכלכלית, ולאחרונה – מאבה. המסקנה היא כי ישנה דרך לעקוף את השיתוק הנובע מהרכב המפלגתי של הממשלה. שמעון פרס גילה את הדרך הזאת והוא נעזר בה: התעלמות מהחלוקה המפלגתית בתוך הממשלה ובניית מהלכים מורכבים על־פי מערכת היחסים האישיים בין חבריה.

ההרכב האישי של ממשלת האחדות מרתק הרבה יותר – ואולי משמעותי הרבה יותר – מן ההרכב המפלגתי שלה. לפרקים קשה להאמין שקבוצת האנשים המתכנסת לעיתים כל כך קרובות בחדר הישיבות במשרד ראש הממשלה מצליחה לקיים ישיבה. עניינית ולהתעלם מן המטען הבין־אישי שנושאים חבריה. זוהי חבורה שהקשרים בין כמה מאנשיה מתחילים הרבה לפני החברות המשותפת בממשלה. זוהי קבוצת אנשים שיש בה אמתחים רגשיים מחשמלים, זכרונות ששום הסכם קואליציוני לא יסתק אותם. בין האישים האלה ישנן חבריות ונאמנויות שהתפרקו ונבגדו. בתוך הגוף הזה ישנן שנאות ומריבות ששום הישג מדיני לא ירפא אותן ולא יגרע מעוצמתן.

מתחת לפאסאדה פורמלית של „ישיבת ממשלה" רוחשים מומנטים אינטימיים, סערות נפש, רגשות ויצרים כבושים, הצפים ועולים מפעם לפעם בביטוי כזה או אחר. בתוך הממשלה ישנם היום אנשים שנשאו בתפקידים והיו במקומות שבהם נוצרה ההיסטוריה המדינה של מדינת ישראל. אלה אנשים שחגגו נצחונות וניצבו מול מחרלים ומפלות, אנשים שיש ביניהם שותפות־גורל שאינה נעדרת מימד מראני. לא הסכם קואליציוני, עקרון מפלגתי, או השקפה אידיאולוגית יכתיבו במקרים מסוימים את העמדה של איש זה או אחר בממשלה.

שני ראשי ממשלה לשעבר. שלושה רמטכ"לים. שני אלופים שלא במקרה לא מונו לתפקיד הרמטכ"ל. שלושה שרי בטחון לשעבר. כל שניים־שלושה שמות מבין חברי הממשלה פותחים איזה פצע, מגלים עוד צלקת: שמעון פרס ויצחק רבין. – יצחק רבין ועייזר וייצמן. יצחק מודעי וגרעון פת. אריאל שרון ומוטה גור. אריאל שרון וחיים ברלב. יצחק שמיר ודוד לוי. אברהם שריר ויצחק מודעי. משה ארנס ואריאל שרון. יצחק שמיר ואריאל שרון. יצחק מודעי ויגאל הורוביץ. יצחק נבון ושמעון פרס. ועוד ועוד ועוד – כמעט אינסוף אפשרויות.

כיצד, אם כן, מתפקדת הממשלה בהרכב האישי המרתק הזה? כיצד, אם בכלל, מנוצלים היחסים האישיים שבין חבריה לקידום נושאים, לקבלת החלטות, לעיצוב מדיניות? ישנן דעות שונות. אחד השרים סבור כי המפתח לעבודת הממשלה, ליכולת שלה לקבל החלטות בנושאים הכלכליים, בעניין הנסיגה מלבנון ולאחרונה בשאלת טאבה מצוי בקרעים שבין שרי הליכוד, הליכוד שאחרי מנחם בגין. שר אחר, אף שאינו מולול „בחשיבות" שיש למערכת היחסים הרעועה בין שרי הליכוד, קובע כי ישנו דבר אחד ויחיד המכתיב את יכולת הממשלה לתפקד: התיאום בין יצחק רבין לשמעון פרס. לדעתו, לולא ההבנה הזאת – אי אפשר היה לנצל ביעילות את הסכסוכים בתוך הליכוד ואי אפשר היה לגבש עמדה אחידה של שרי מפלגת העבודה בשום נושא.

אנשים המנסים לנתח את מערכת היחסים בתוך הממשלה והשפעתה על דרכי תיפקודה מדגישים כי ממשלת האחדות הנוכחית היא, ככל הנראה, הממשלה בעלת המבנה הקואליציוני המסורבל ביותר. יותר מכל ממשלה אחרת בעבר חיה הממשלה הנוכחית את ההסכם הקואליציוני שהביא לכינונה יום־יום ושעה־שעה. בשום ממשלה בעבר לא פעל ההסכם הקואליציוני כחוזה משפטי מחייב המכיל את מנגנוני הסאנקציה במקרה שאחד הסעיפים בו לא יקוים על־ידי אחד מהחתומים עליו. מכאן ההכבדות על התפקוד התקין של הממשלה.

אך מנגד עומדים היחסים האישיים ואלה יצרו מצב מפתיע למדי: שמעון פרס הוא ראש הממשלה הראשון שהאופוזיציה מתוך מפלגתו רחוקה וכמעט אינה מורגשת בתוך הממשלה. המציאות מוכיחה זאת: בכל ההחלטות שקיבלה הממשלה בראשות פרס, גם אם קדמו להן חילוקי דעות, התבטאויות מנוגדות של שרים מתוך „העבודה" – התיצבו שרי העבודה מאחורי ראש הממשלה.

דבר זה התאפשר, לדעת אחד השרים, רק בזכות ההסכמה בין פרס לבין רבין. ההבנה – ב„עבודה" עדיין מתקשים לדבר על הרטוריה מלאה בין פרס לרבין – בין שני האישים השונה בשני דרכים: יצחק רבין השלים עם מעמדו של שמעון פרס, הסיר לפחות בינתיים, את האיום על מעמדו. שמעון פרס, במקביל, מתוך הכרה באיום הפוטנציאלי שמהווה יצחק רבין המתוך רצון בן למנוע פילוגים בתוך המפלגה ולהעלות אותה על דרך של שיתוף פעולה, כמעט ואינו פועל – בוודאי לא בנושאים המדיניים והבטחוניים – ללא תיאום מוקדם עם יצחק רבין.

פרס יודע כי ברגע שמובטחת בעניין מסוים תמיכתו של יצחק רבין – ישוכנעו גם שרי „העבודה" האחרים לתמוך במהלך. הזמנת לאה ויצחק רבין לסעודת ערב בבית ראש הממשלה נותנת מומנטום ליחסים המשופרים בין השניים, נותנת לכך ביטוי פומבי וממילא ישקף הדימוי הציבורי את המציאות. העבר לא נמחק. הזעזוע די חשוב לשני האנשים כדי שיתעלמו ממנו לפי שעה.

מרגע שהושגה ההבנה בין פרס לבין רבין ונוצרה עמדה מאוחדת של שרי „העבודה" קל יותר „לטפל" ביחסים האישיים שבתוך הליכוד ולהשיג באמצעותם את מה שלא ניתן היה להשיג בתנאי ההסכם הקואליציוני, או על־פי ההשקפות האידיאולוגיות של שרי הליכוד.

אריאל שרון היה הראשון מבין שרי הליכוד שהבין כי הזרירה של פרס מתאפשרת תודות למתחים העצומים בליכוד. הוא ניצל את הדבר והחליט ליישר את הליכוד על־פי העמדה שלו. אם שרון נוקט עמדה קיצונית בשאלת טאבה, הוא מנע מיצחק שמיר את היכולת להתייצב בפני חבריו כמתון או כמי שמוכן לפשרה ובלבד שלא לסכן את ביצוע הרוטציה. במקביל הוא מכתיב גם לדוד לוי איזה קו לנקוט. התוצאה היא שבמקרים מסוימים – למשל בפרשת טאבה – נוצר הרושם, בשלבים אחרים, שנוכח העמדה של שרון נגררו דוד לוי ויצחק שמיר לעמדות קיצוניות משלו.

אחד משרי הליכוד אומר כי בשאלת טאבה, למשל, לא היתה עמדתו של דוד לוי חזקה מזו של שמעון פרס („איך היה הדסרט?"). אלא שלוי היה מחוייב, בגלל מצבו המעורער בתוך הליכוד, בגלל המתחים בינו לבין שמיר, בינו לבין שרון – להביא לידי כך שעמדת הליכוד בעניין טאבה תתקבל פה אחד. מתוך שהיה בעד עמדתו של פרס, נגרר דוד לוי לנקוט עמדה שהיתה כביכול נגד, וכל זה כדי לא להיות במצב ששונו, כפי שאירע בנושא לבנון, הוא יוצג בפני חבריו ב„חידות" כיונה תמה.

באופן דומה אפשר, ועושים זאת, לנצל את השנאה הנוראה בין השרים הרתיים בממשלה. לדברי אחד השרים, כל מה שניתן לומר על מטען המתחים והרגשות בין שרי הליכוד לבין עצמם, או בין שרי „העבודה" לבין עצמם, אינו מתקרב לתחום, לשנאה העמוקה ולשאיפת הנקם שבין השרים הרתיים.

דומים לכך היחסים האישיים בין שרי הליברלים. יצחק מודעי צריך רק לפתוח את פיו בישיבת הממשלה כדי שתשומת ליבם של השרים תופנה למלמול הידצא מפיו של גרעון פת. ומודעי, אגב, מקומם בכל התבטאות שלו בממשלה לא רק את גרעון פת או אברהם שריר. השר משה קצב, על־פי עדות אחת, מגיב כקפיץ דרוך על כל התבטאות של מודעי שיש בה צל־צילו של רמז לנושא הקשור להיבט הסוציאלי של המדיניות הכלכלית. הוא הדבר לגבי דוד לוי. מול מודעי, אומר שר אחד, דוד לוי לעולם יישמע כמו מפא"יניק.

אין להשתומם איפוא על כך, שאם שר האנרגיה והתשתית משה שחל מבקש להעביר החלטה על הזזת הדלק – הוא יפנה תחילה לאברהם שריר ולגרעון פת. כתנאה שמודעי יתנגד להחלטה כזו – אין לשחל בעיה להבטיח שעמדתם של פת ושריר תהיה הפוכה.

השפעת היחסים האישיים על החלטותיה של הממשלה אינה מתבטאת רק בניצול נכון של המתחים בין שרי הליכוד או הקרע בליברלים. מורכבות היחסים האישיים בממשלה חוצה את המפלגות. כך יודע רבין לנצל את היחס המיוחד שיש בינו ובין אריאל שרון, ההיפך. מנשה גור, לעומת זאת, לעולם יתנגד לאריאל שרון. מי שמחפש מקרה מחמיר שבו יחסים אישיים משפיעים על קבלת החלטות מופנה להחלטה בעניין „אתא". שיתוף הפעולה שהיה בעניין זה בין השר משה שחל לבין השר שרון לא הועיל: מוטה גור ושרים אחרים ב„עבודה" התנגדו. לפחות שר אחד קובע כי ההתנגדות להצעת הפשרה שסוכמה בין שחל לשרון נבעה לא מנימוקים עקרוניים אלא מעצם העובדה ששרון היה בין יוזמיה.

שמעון פרס, כאמור, מצליח לנוטר את הממשלה בתוך מערכת היחסים האישיים המורכבת שבין אנשיה. לא רק באמצעות סעודות ערב פרטיות. יחד עם זה, קשי מרכזי אחד עדיין קיים והוא משפיע, לא לחיוב, על מדיניות הממשלה והחלטותיה: מערכת היחסים בין שמעון פרס ויצחק שמיר. פרס ניסה. הצלחתו מוגבלת. שמיר, מעידים מקורות מוסמכים, נשאר סגור, לא חברותי, מחתרתי. בשיחות שהיו לפרס עם שמיר, שבהן ניסה לשכנע אותו למהלך כזה או אחר, ישב שמיר והקשיב. הוא מיעט להגיב. הרושם שפרס קיבל היה ששמיר נוטה לקבל את עמדותו. אחר־כך התברר ששמיר היה משוכנע שפרס הבין שאין ביניהם שום סיכום. אם המבנה הקואליציוני של ממשלת האחדות תלה תקוות בכך שנושאים מסוימים יגובשו בשיחות בין ראש הממשלה לבין סגנו – הרי שהמנגנון הזה מאכזב, בהיעדר כל כימיה בין פרס לבין יצחק שמיר.

הדוגמה הטריה ביותר, המצביעה על הקטר האישי הרופף בין השניים ועל השפעה השלילית שיש לכך על עבודת הממשלה, קשורה שוב לדיון המתמשך בעניין טאבה. לקראת ישיבת הממשלה האחרונה, שנמשכה כמעט כל הלילה, רצה שמעון פרס להעביר לידיעת שמיר כי החלטתו נחושה: אם הישיבה תסתיים בלי החלטה הוא, פרס, הולך לנשיא. הנסיונות להעביר את המסר ישירות לשמיר לא הועילו. בין שרי הליכוד אין איש שהוא באופן מובהק „איש של שמיר". (הדרך היחידה, אומרים, להגיע לשמיר היא באמצעות דן מרידור. רוני מילוא נחשב, לאיש המקורב לשמיר, אלא שמסרים המועברים באמצעות מילוא אינם מועברים „נטו", אלא מצטרף אליהם הפירוש של רוני מילוא. דן מרידור נחשב לגורם היחידי המסוגל להעביר אל שמיר ומשמיר מסר בלי להוסיף עליו מטוב ועד רע).

מכל מקום, לפני הישיבה בעניין טאבה היתה לראש הממשלה הרגשה ששמיר אינו מבין את רצינות המשבר ואת רצינות הכוונה של פרס להתפטר אם לא תיפול הכרעה. בסופו של דבר, באלצו אנשיו של פרס להפעיל גורם שלישי, גורם לא פוליטי, ובאמצעותו העבירו לשמיר – והפעם הוא הבין – כי השאלה היא טאבה או פגישה אצל חיים הרצוג.

בשנים האחרונות נפתח לימוד ההיסטוריה גם לצד האנושי, הפסיכולוגי, המשפיע על מהלכה. הנושא עדיין שנוי במחלוקת. לא מכבר התפרסמה ביוגרפיה פסיכו־אנליטית על משה דיין שנתקבלה בכמה ביקורות קטלניות, אם לא עוייגות. ברור שקיימת סכנה לא קטנה בהבנה ובפירוש של תהליכים מדיניים, צבאיים, כלכליים וחברתיים אם ניתחם מתבסס אך ורק על הפסיכולוגיה של מקבלי ההחלטות ומעצבי המדיניות.

מי שעוקב אחרי הדינמיקה הקבוצתית של ממשלת האחדות מגיע מדי פעם לסקנה שאסור להגזים לכיוון השני ולהתעלם כן ההיבט הזה. בגוף הנקרא ממשלת האחדות פועלים כוחות. מאחורי הכוחות פועלות נפשות. זה לא רק מסבך את העניין, אלא גם מסבך אותו.

**ממשלת האחדות מצטיינת בחוסר יכולתה לתפקד בגלל ההסכם הקואליציוני והאיזון הקדוש בין שתי המפלגות הגדולות המרכיבות אותה. האם האמירה הזאת עומדת במבחן המציאות? מעט מאד נכתב עד כמה מרתקת הממשלה הנוכחית בזכות ההרכב האישי שלה, ומה שחשוב יותר – והרבה יותר מדהים – עד כמה משפיעים היחסים האישיים בין השרים על תהליך קבלת ההחלטות ועל עיצובה של מדיניות שתכריע מה יהיה גורלנו בשנים הקרובות.**

# יוסי, מזכיר שלי מוצלח

**כמו הממוצע השנתי המקובל, ממשלת האחדות קיבלה עד עכשיו 1200 החלטות. 40 אחוזי ביצוע. איך יודעים? באמצעות מעקב ממוחשב. המנהג החדש של המזכיר יוסי ביילין – ישיבות מנכ"לים אחת לשבוע־שבועיים. שבע בבוקר. שעה וחצי של שיחה חופשית. ביילין משתדל להיות מנהל לא פוליטיקאי.**

■ יעל אדמוני

יש משהו מכופתר מאד אצל „נעדי פרס", „אנג פרומשיזנלס" נוסח ישראל. בדרך כלל אלה הן החליפות שהן גם מעונבות היטב. הפנים מגולחות למשעי. זמן מורה, קצוב, לחוץ. מסירות גדולה, חריצות, השכלה אקדמית. משהו קפוא, הרבה אדיבות פורמלית. את הבדיחות, את החמימות שמרשה לעצמו „הבוס", הם (עדיין) אינם מרשים לעצמם. אבל „הנערים" – ד"ר יוסי ביילין, מזכיר הממשלה.

מינויו של אדם בעל זיקות פוליטיות ברורות לתפקיד מזכיר הממשלה הוא בגדר נסיון מעניין, אומר ד"ר ביילין. קצת מוקדם עדיין לדעת אם מינוי כזה הוא חיובי או שלילי, אבל ביילין מעריך שהממשלות הבאות לא ייפרדו מן הקו שאומץ לראשונה אחרי „המהפך" של 77. או הנהג שינוי, ותפקיד מזכיר הממשלה קיבל אופי פוליטי. „יש הבדל", סבור ביילין, „בין מזכיר מקצועי אפוליטי לבין מזכיר המביא עמו לתפקיד זהות פוליטית לא מוסתרת ויחסים קרובים עם ראש הממשלה".

במשך שנים מילאו את התפקיד אנשי שירות המדינה, שיחסיהם עם ראש הממשלה לא היו אישיים. עתה, משהשתנו פני הדברים, יש לכך היבטים לכאן ולכאן. „המעורבות הפוליטית והקשר האישי עם ראש הממשלה מקלים לעתים קרובות. ליחי הדברים מראשיתם ועד סופם, העובדה שאני מכיר את הבעיות מרגע שהן עולות, דרך הבשלתן ועד להפיכתן להחלטות ממשלה, מאפשרת לי ראייה שלימה יותר ותורמת לצד המקצועי. מצד שני, מי שמקבל על עצמו תפקיד מינהלי, לא־פוליטי, והוא חייב לשרת נאמנה את כל שרי הממשלה ללא אפלייה – יש לו בעיה אישית, אני נוהג להפריז כדי לא להיכשל בכיוון ההפוך. אני מאד מנותק מהמפלגה, לא משתתף בישיבות „שרינו" ובישיבת הקבינט האחרונה (זו המרתונית בנושא מצרים) נשארתי בחדר הישיבות עם אלה שלא יצאו להתייעצויות נפרדות", אומר ביילין.

אחד מתפקידיו המובהקים של מזכיר הממשלה הוא מעקב שוטף אחר ביצוע החלטות הממשלה וועדות השרים. במזכירות הממשלה יש מערכת ממוחשבת שבאמצעותה אפשר לעקוב אחר ביצוע החלטות הללו. אחת לשלושה חודשים מתקבל מן המחשב פלט זה כל החלטות שהתקבלו. השרים הנוגעים בדבר מקבלים לידיהם את המסמך בצירוף שאלון: האם התבצעה ההחלטה, באופן מלא, ולקוי, בכלל לא, או האם נמצאת ההחלטה בשלבי חיקוה. על־סמך דיווחים אלו עורכים סטטיסטיקה של ביצוע ההחלטות ומוסרים אותה לראש הממשלה ולעתים גם לשרים. המנגנון הממוחשב, הפועל זה שלוש שנים, מצביע על 40 אחוזים של ביצוע החלטות. זהו אחוז סביר, מבחיר ביילין. „במשך הזמן חלה גרידה של החלטות, יש דברים שלא מתבצעים. לפעמים יש החלטות שאינן יכולות להתבצע. השיטה מאד יבשה".

במזכירות הממשלה יודעים אילו החלטות לא התבצעו. מדי פעם מעירים את תשומת לבו של ראש הממשלה או של שר מסוים ומבקשים לזרז את ביצוע ההחלטות. לדברי ביילין, אופן ביצוע המעקב בארץ הוא מן המתקדמים בעולם. לבריטים, למשל, אין דבר כזה. „אולי", הוא אומר, „היה צריך להקים מערכת נפרדת לגמרי שתבצע רק מעקב: מעין אגף לנידנוד שיפרנס שלושה־ארבעה אנשים". ביילין לא הציע להקים את האגף. „יש גבול למיצוי המעקב", הוא אומר.

ממשלת האחדות קיבלה, מאז כוננה, 1200 החלטות. מדי שנה מתקבלות בין 1000 ל־1500 החלטות ממשלה. מאז קום המדינה התקבלו קצת פחות מ־50,000 החלטות ממשלה. „החלטות אופרטיביות כמו הקצאת תקציב למקום מסוים מתבצעות", אומר ביילין. „ההחלטות הבעייתיות יותר הן אלה המתקבלות לטווח רחוק, או אלה שאין להן קליינטורה של ממש".

החידוש המהפכני ביותר שהנהיג ביילין הוא הקמת ועדת מנכ"לים לדיון בעניינים שוטפים. ההחלטות המתקבלות שם אינן פורמליות ואינן רולפות לאמצעי התקשורת. ישיבת מנכ"לי משרדי הממשלה מתקיימת לפחות אחת לשבועיים בין 7.00 ל־8.30 בבוקר. הודעה משמשת כפורום לא רשמי להידברות בין המנהלים. אין לה כל סמכות רשמית. ביילין „גולל" על הרעיון במפגש מזכירי ממשלה שהתקיים בנובמבר 1984 בלונדון. שם שמע לראשונה על נהוג זה והחליט ליישמו בארץ. „הרבה אנשים אמרו שזה לא ילך, שהמנכ"לים לא יבואו, שכל העניין יתפוך למעין עיר־נוער. אבל הנסיון הצליח. כל מנכ"ל מעלה מה שהוא רוצה, ולאור דחוקה נושאים בתחומו שלו".

בהודעה דנים בנושאים בין־משרדיים שלא נמצא להם פתרון בגלל חוסר הידברות. בין השאר מטפלים בהודעה גם בבעיות כוח־אדם למיניהן. הישיבות עוזרות למזכירות הממשלה להכין ישיבות ממשלה, לדעת ולהכיר מראש את הבעיות".

ביילין משקיע מאמץ רב בהבאת תקרימים לכל נושא שדנים בו בממשלה. „דנים רבים בממשלה ובכנסת חוזרים ועולים שוב ושוב. יש בזה בזבוז זמן לאומי, אפשר לומר. אם אני מאתר מראש נושא שכבר נדון בעבר, אני מנסה להביא תקדימים. אני עושה מאמץ אדיר להעביר את כל הסטנוגרמות והחלטות הממשלה למחשב. ברגע שזה יושלם, זה עניין של כסף, יהיה זה עולם אחר". המגמה היא לצרף לכל הצעת החלטה שמגישים לשרים דף הערות של מזכירות הממשלה, ובו יצויין מה היה, מה אפשרי ומה לא־אפשרי, וכן ההשלכות התקציביות, הכרוכות בהצעה. „חשוב לקבל עמוד כזה מגודם מקצועי", אומר ביילין.

יוסי ביילין, עיתונאי־דובר־פוליטיקאי, משתדל להיות מהקצה אל הקצה. אם תשאלו אותו הוא בוודאי לא ידאה בתפקיד מזכיר הממשלה אם תתבקש הצעה. מזכירות הממשלה הוא עולי תחנה צדדית שאינה נמצאת במסלול העיקרי שבו היה רוצה להתקדם בעתיד.

# חופשי ומשוחרר מענייני משרדו

**וייצמן, ארנס, הורוביץ ושפירא – אידיאיקי. עזר שתדלן שלום. מישה „לביא". יוסקה התיישבות ויגאל רדו מהגג.**

■ טובה צימוקי

האידיאיקי משותף לעזר וייצמן, למשה ארנס, ליוסקה שפירא וליגאל הורוביץ. פרט לזה, מעמדם, מידת השפעתם והתוכן שהם יוצקים לחברותם בממשלה שונים מן הקצה אל הקצה. בממשלת האחדות, המחויבת לרוטציה, יתכנו מהפיכות במעמדו ובמידת השפעתו של כל אחד מהם.

למשל, עזר וייצמן. האידיאיקי אינו מטריד אותו. את וייצמן מעניין דבר אחד בלבד – תהליך השלום, ובעיקר קידום השלום עם מצרים. לשכתו, כמו ספגה את רחשי לב בעליה, עידומה דלה. תלוי שם בעקמומיות, צילום שלו עם ג'ימי קארטר מימי קמפ־דיוויד. אחד ולא יותר. וייצמן, שלשכתו מרוחקת 20 מטרים מלשכת ראש הממשלה, נחשב לאחד השרים שיש להם השפעה רבה ביותר על שמעון פרס. בזכות התעקשותו, טרעו וייצמן, הבין שמעון פרס כי האופציה הירדנית היא, לפי שעה, לא יותר מהזדרה. כלומר, „צריך ללכת על מצרים, המפתח להסדרים מדיניים באיזור". וייצמן חבר בוועדת השרים לכלכלה, והוא אחד הלוחצים־מושכים בלידת התכנית הכלכלית. אבל השפעתו בעניין זה, הוא מודה, פחותה.

שרי הליכוד, אם לנקוט לשון המעטה, אינם אוהבים אותו. אם תתממש הרוטציה, יחודר, בוודאי לאחת מתוקפות האופוזיציה הפנים־ממשלתית שלו. אולי אפילו יתפטר אם יהיה שמיר ראש־ממשלה. „אני אהוב", אומר השר, „להיות שלם עם עצמי, ולא אשאר בתפקיד בכל מחיר".

אבל לרוסקיה יהיו גם פנים יפות. היא תביא ערנה לשר משה ארנס, שיתפוס, ככל הנראה, את המקום הקרוב ביותר ליצחק שמיר – אם וכאשר. ההבדל בתפקידיהם של ארנס וייצמן לא יהיה שולי. וייצמן מיתן. ארנס יקצין. בינתיים, ובשקט, ארנס שותף לשלישיה פרס־רבין־שמיר, הנועצת לעיתים בענייני בטחון ומדיניות חוץ. פרס רחש לו הערכה והסתייע בשירותיו יותר מפעם אחת. ארנס נשלח לוואשינגטון כדי למתן את תגובת המימשל האמריקאי בפרשת פולארד. הוא התבקש לנצל את קשריו ארפרופו „חוק איטוויקסטן", שנועד להפחית את שיעורי הריבית על הלוואות לישראל. הוא מחזיק שלושה חודשים כחונה מצטברת כממלא מקומו של שר החוץ: פעם אחת גם החליף למספר ימים את שר הבטחון. ארנס לא רק מחליף נוסעים, הוא גם נוסע בזכות עצמו, מסביר פעיל באו"ם ומארח אמריקאים רמי מעלה המבקרים בישראל. הוא נשכע מרוצה לטרי מהאידיאיקי. „אין עלי דאגה יום־יומית של ניהול משרד. בישיבות הממשלה אני פנוי להגיב על נושאים רבים: אני לא עסוק מעל לראש בענייני משרדי".

לשכתו של השר יוסקה שפירא מטוקמת בקצה הדרומי של משרד ראש הממשלה. השר יוסקה מעיד כי הוא נהנה מכל רגע בכהונתו. לשכתו מטופחת. תצלומי הרב קוק מעטרים את הקירות ולימין שולחנו רגל מדינה גדול. שפירא, איש „מודשה", אינו מעלים כי השפעתו בממשלה קטנה. „אני ביגש אל פרס בעיקר לפי יומנו". אילו פרס היה מעוניין, שאעשה יותר, היה בוודאי מטיל עלי משימות רבות יותר". שפירא צופה עתיד ורחוק, שיבוא עם הזדמנות. „אין לי ספק", הוא אומר, „שלשר עם תיק יש כח עשיה שאין לשר בלי תיק". הוא מציין, עם זאת, כי בסופו של דבר אישיותו של השר הוא הקובעת. „אני יודע שלעזר וייצמן יש השפעה רבה משלי. אך כששמיר יכהן כראש ממשלה, וייצמן ימצא עצמו במצב לא נוח ואני אמצא עצמי במצב נוח יותר".

בינתיים עוסק השר בשתדלנות. הוא עסוק בענייני עליה, בסיפות תנועת „תהילה" בהתיישבות. משרדו הוא כתובת לכל הרוצים לקדם עניינים אלה בממשלה. „אין לי תקציבים או סמכויות", הוא אומר, אך אני מסב את תשומת לבם של המפלגים בכך.

השר יגאל הורוביץ הוא כמו נבואה שלא הגשימה את עצמה. בהיכון הממשלה, הבסיס כי יקריש את כל מרצו ועתותיו לחודרת המשוגעים מן הגג. יתכן שמחמת רבוי המוטתים לכלכלה הצובאים על הממשלה, קולו נדם כמעט. „ידעתי שלא אקבל תפקיד ביצועי", הוא אומר. „אני לא מאוכזב ולא מתוסכל". הורוביץ הארנס עומדים בראש צוות ממשלתי לבדיקת ייעול המשק הציבורי. ראש הממשלה סבר כי באין להם תיקים, יוכלו השניים להקריש זמן לבדיקת הנושא. הם עשו את מה שהוטל עליהם, לממשלה – כפי שקודה בממשלות – לא היה זמן לדון בכך.

גם לעזר וייצמן יש „ביקי". וייצמן הוא השתדלן של המגזר הערבי. ארנס הוא שתדלן הלביא". הוא מנסה להגן על המטוס מאש הנגב. הבלתי מבוטלת והמוזיכיסטית הנורית לעברו מכל עבר, כרבריו יגאל הורוביץ גם הוא שתדלן. לעומת השניים הראשונים, נראה שאפשר לכנותו כשתדלן מסוי. הורוביץ הוא מצד ארגוני מסוי הארגונים הקלאים שונים.

העובדה שהשרים בלי תיק נטולי סמכויות ותקציבים גורמת להם לדרוך פה רשם על יבלות השרים שיש להם. רק משבר יה־מצרים־הלא־יה, שהתחולל בין פרס, וייצמן ושמיר. וייצמן מגלה רוח פייסנות: „אין לי טענות לשמיר. במקומו הייתי נוהג כמוהו".

לשפירא חיבוכים לא מעטים עם שר הקליטה יעקב צור. שפירא מחזיק עצמו כסמכות בולטת בענייני עליה וקליטה. „הבצורות בממשלה בנושאים אלה חלשה, לכן פונים אלי. „צור, מציר שפירא, אומר לי לפעמים שאינו אוהב שמזכים אותו. אין לי כוונה לפגוע, אני אומר לו, אני שר קליטה וחלהנטאר".

# שרינו, שריכם, שריהם

**„שרינו" ו„שרי הליכוד". דינמיקה קבוצתית פלוס. בתפקיד ראשי – פרס ב„ליכוד", שרון ב„עבודה". מודעי – מ"מ פה ושם. לשכת שר החוץ. מעונו של ראש הממשלה. פרס בנעלי בית כחולות.**

■ **תאת עליזה ולך**

ההצבעה האחידה של נבחרת הליכוד בישיבת הכנסת בתחילת השבוע, על אימוץ הליך הבחירות לפתרון בעיית טאבה, נגזרה מהחלטה שהתקבלה בהתכנסות שרי הליכוד קודם שיצאה החמישיה למשוק הנפט מול החמישיה של המערך. לראשונה מאז התמודדה ממשלת האחדות עם הכרעות משמעותיות לא התפלגו שרי הליכוד באופן הצבעתם. יצחק שמיר, לא ייפלא עליכן, ציין את אחדות ההצבעה כאחד מהישגיו של המסע הארוך לתוך הלילה. אם לשפוט על העתיד עלי־פי העבר, מוקדם להתנבא אם פורום שרי הליכוד פתח דף חדש באחדות משמעת פרלמנטריאלית, משמעת המסתבלת ללא עוררין על שרי המערך.

מרגע בריאתה של ממשלת האחדות הליכוד שרי העבודה והליכוד לקיים, בנפרד, גם מסגרת אקסקלוסיבית לגיבוש יחידה. בעצם, שרי המערך החליטו על כך ראשונים ושרי הליכוד הלכו בעקבותיהם. יש רמיון בין שתי ההתכנסויות הנפרדות האלה, אך השוני רב יותר. הפגישות הדו־שבועיות של שרי כל מפלגה לחוד, נושאות אופי של דינמיקה קבוצתית. שרי שתי המפלגות מעבירים את הזמן במשחקי סימולציה ומעמידים פנים שהם הממשלה, בשעה שכל אחת מהן היא בקושי הצי ממשלה. סימן־היכר משותף נוסף לפורום שרי המערך ולפורום שרי הליכוד הוא טון הדברים שמשמיעים בהם מצד אחד, רחמים עצמיים ומצד שני, קובלנות על השותף.

למען הדיוק יש לציין, שבסעיף הקובלנות יש תת־סעיף מיוחד שאינו שייך לקטגוריה „השותף המקנן" והוא ראוי לכותרת „סערות על מודעי". לא רק שרי המערך מקטרים על יחסיהם המשובשים עם שר האוצר, גם לחלק משרי הליכוד יש כלפיו טענות. שרי המערך – במיוחד שרי הבריאות והחינוך, שבביינו במשך שעות ארוכות על שריחות לבו של מודעי, ובעצם באו בטענות אל ראש הממשלה, על הגיבוי המוצק שהוא מעניק לשר האוצר בממשלתו – טוענים שמודעי פוגע במבוח בכל מה שיקר לתנועת העבודה. שרי הליכוד, לעומתם, מוחים על אפלייתם לטובה של שרי המערך. במיוחד קוללו שרי הליכוד בביקורתם על מודעי בהיעדרו מישיבות הפורום שלו.

מכבה משותף נוסף לפורום שרי הליכוד ולפורום שרי המערך, על־פי גרסת אחד משרי הליכוד, הוא חילופי ה„מחמאות" ל„ריב־שותף". שני שליש מהזמן, אמר, מתרפים שרי הליכוד את שרי המערך, וכמהם עושים שרי המערך על שרי הליכוד. בישיבות שרי הליכוד לא חוסכים ביקורת מראש הממשלה פרס ולא בודדים כלפיו רק מלים ממילון הגימוסים הטובים. בישיבות שרי המערך משמיצים פחות את ממלא־מקום ראש הממשלה יצחק שמיר, אך לא מקפידים בשמות־תואר ל„מעלותיו" של אריאל שרון.

מועדון שרי הליכוד ומועדון שרי המערך מתקיימים בימי רביעי, אך שעות הפתיחה־פעולה אינן זהפות, וההבדל בלוח־הזמנים ובמיקום מבליט את ההבדל ביניהן. עשרת שרי הליכוד, שבזמן האחרון חבר אליהם גם יו"ר מזכירות „חירות" ח"כ יורם ארידור, מתכנסים בלשכת שר החוץ בירושלים בשעה 4 אחרי הצהריים, מבלים כשעתיים בישיבה מאולצת סביב שולחן הישיבות. אגב, כוונת מעצב הרהיטים היתה שרק עשרה אנשים יישבו סביב השולחן. ארידור כמוסיף מפרה את עיצוב הפנים, אך כיוון ששרי הליכוד יחד, וכל אחד לחוד, שוהים הרבה בחו"ל, אין כמעט צורך להוסיף כיסא בפינה. שרי המערך, לעומתם, באים לביתו של ראש הממשלה בירושלים אחרי שידור „מבט" בטלוויזיה, קצת אחרי 9.30, ואינם נכבלים לשולחן ישיבות. יש להזכיר, שבראשיתו התכנס פורום שרי המערך במרצאי־שבתות בתל־אביב. המועד ההוא לא היה נוח לרוב השרים, השובתים מכל מלאכה בסופשבוע ומטפחים גם את חיי החברה והמשפחה שלהם, ולכן הועבר לימי רביעי, לירושלים.

בלשכת שר החוץ מתכברים שרי הליכוד בדרך כלל רק במשקה חם, תה או קפה, לפעמים גם בדרעקאס, אולי זו הסיבה שאינם להוסים להאריך את ישיבת הפורום מעבר לשעתיים. בבית ראש הממשלה מגישים לשרי המערך בדרעקאס, עוגות, פירות, לפעמים גם פרוסות גבינה צהובה, ומשקאות ממלאי הבר והקומקום. אל דאגה, על הנגשה אינו נופל על רעיית ראש הממשלה אלא על צוות הבית. באחידה הבינתה, שכה מרשה לעצמו שמעון פרס לקבל את אורחיו בנעלי־בית כחולות ובלי מקטורן, הם מבלים עד חצות ואפילו יותר מאוחר.

הפיצול המובנה בליכוד – לשרי „חירות" ולשרי הליברלים – נתן אף הוא את אותותיו על הישיבות, ואם לא די בו, מדי פעם מרחפת עליהן רוח רעה הנושבת בכל אחת מהחטיבות כל אחת בתורה. באחרונה מעכירה את האווירה בפורום שרי הליכוד ההתמודדות הסמויה והגלויה בצמרת „חירות". לדברי שר בליכוד, הוא ועמיתיו באים לישיבות השבועיות רק מפני „שהן שם", אילמלא התקיימו איש לא היה מרגיש בחסרונן. אין בהן סדר־יום קבוע, ואת הישיבה פותח שמיר בהצגת דברים המזמינה שיח חברים לא מחייב. את הנושאים הנדונים לא מאפיינת בדרך כלל, רחיפות או תיי־חסות ענייניית הצמודה לאקטואליה, לא משולחן הממשלה בישיבתה ביום ראשון של אותו שבוע ולא של הצפוי בשבוע שאחר־כך. מסבע הדברים המספרים שרי „חירות" הם הדומינגטים. ששה מול ארבעת שרי הליברלים.

מחר עד כמה שזה יישמע, הנושאים שכין „חירות" לליברלים, ובמיוחד סוגיית האיחוד, אינם עולים בישיבות אלה.

לעומת פורום הליכוד, הפורום של שרי המערך המוגבר יותר. חוץ מעוד וייצמן, עדיין ב„יתר", כל האחרים – תשעה במספר – עשויים מקשה אחת, יש בה ניואנסים של מתנות־לשעבר או עקבות של סיעות מימים עברו, אך הריונים בפורום הזה עניינים יותר, תכליתיים יותר ומניבי יותר פרי. ראש הממשלה מקרים לא אחת את הדיבור על נושאים שיעלו בישיבת הממשלה הקרובה ומקיים עליהם סבב רעות. הוא אינו כופה את דעתו ואינו מנצל את מעמדו. הוא אולי קשוב לשר זה פחות, ולאחר יותר, אך הדינמיקה הקבוצתית יוצרת בסופו של דבר אחוות יחידה לקראת הדיונים בממשלה וקבלת הכרעות.

בישיבת שרי המערך משותף לעתים רחוקות מזכ"ל מפלגת העבודה ח"כ עוזי ברעם, לדיונים כלכליים מזמין ראש הממשלה את סגן שר האוצר עדי אמוראי, המצוי בחומר – אומרים – יותר מהשר לתכנון כלכלי גד יעקבי. שרי המערך מגלים איפוק ראוי לציון לגבי תוכן הדיונים בישיבותיהם, וזק לעתים רחוקות דולפים מהן פירורי מידע, כמו במקרה של הריאגנוה שנאמרה לארצאמרה מפי שר הבריאות מוטה גור על יצחק מודעי. עם זאת, כדי לא להעמיד את עצמם במבחן מיוחד של התגברות על היצר הרע, הם לא מדברים כמעט על אפשרות פירוק הממשלה וסיכול הרוטציה, שמא ידלפו התבטאויות על נושא רגיש זה. ואם מדובר ביצר הרע ובהדלפות, דווקא את שרי הליכוד אפשר להשוות למאהב הישראלי, הנומר מהר כדי לרוץ לספר לחברה.

# גדולה אבל קטנה

**הכלים הפרלמנטריים שנשברו בתקופת כהונת הכנסת ה־11 וממשלת האחדות מקנים לשתיהן – ממשלה וכנסת – מעמד מיוחד בדברי ימי הפוליטיקה הישראלית. וזה עוד לא הכל.**

■ **שלמה גינוסר**

חוש ההומור הישראלי הוא אביהן־מולידן של הכנסת האחת־עשרה ושל ממשלת האחדות הלאומית. הוא שהכניס למיטה אחת שתי יריבות פוליטיות היסטוריות והוא שהורה להן, ראשית – לנהוג כזוג נשוי, ושנית – להחליף מקום במיטה באמצע הדרך לגירושין המוסכמים, מדוע, אם כן, צריך להתייחס ברצינות תהומית ליחסים בתוך הקואליציה או למערכת היחסים בין הממשלה לכנסת?

בתקופת כהונתן של הכנסת האחת־עשרה ושל ממשלת האחדות הלאומית עד כה, נשברו כל כך הרבה כלים במשחק הפוליטי־פרלמנטרי עד שגם הכנסת וגם הממשלה כבר קנו להן מקום ייחודי בתולדותיה הפוליטיים של המדינה. במערכת היחסים בין הממשלה לכנסת ניטשטשו, בראש וראשונה, התחומים המוגדרים בין קואליציה לאופוזיציה. לא רק במשמעות המהותית, אלא גם במובן הארגוני והפרסונאלי. קחו, למשל, את הסיעה המשונה הזאת, „מודשה". חבר כנסת אחד, הרב חיים דרוקמן, משתייך לקואליציה. חבר כנסת שני, אברהם ורדיגר, משתייך לאופוזיציה, ואילו בממשלה יושב מטעם „מודשה" שר שאינו חבר כנסת (יוסקה שפירא). הנה סיעה שנהנית מכל העולמות. גם בפנים וגם בחוץ. גם בעד הממשלה וגם נגדה. איש אינו פוצה פה ומצפצף ואיש אינו מעז לא לבלוע ולא להקיא. מזל ש„מודשה" היא סיעה קטנה כל כך ולא נשקפת ממנה סכנת חנק מידית.

קוד עכשיו את העקרון המקודש והמקובל בכל משטר פרלמנטרי שפיר, שחבר בסיעה קואליציונית חייב, פשוט חייב, להצביע בעד הממשלה בכל הצבעת אי־אמון אופוזיציונית. מה פירוש „חייב"? לא אחת שולפים אותו אפילו ממיטת חוליו ומבהילים אותו לכנסת לאותן דקות יקרות מפז שבהן נערכת ההצבעה, כדי שירים יד בעד הממשלה. בכנסת האחת, חברי קואליציה – לא רק שהם מצביעים בניגוד להוראות מפורשות, אלא שהם גם מצביעים נגד הממשלה בהצבעות אמון, כפי שעשה דוד מגן מהליכוד. ואין פוצה פה ומצפצף.

ואם בכך לא די, באה סיעה קואליציונית (אגודת־ישראל) ומגישה הצעת אי אמון – לא למודמונים, לא למחללי שבת או למי שעיכב כספים יהודיים, אלא לממשלה הנשענת על הקואליציה שאגודת־ישראל חברה בה. ואיש אינו פוצה פה ומצפצף. אלמלא חוש ההומור הישראלי מוקל 1984, שהפעיל את הקיר־וקס הפוליטי הזה, קשה היה להסביר את הפעלולים והתעלולים הללו לאיזשהו פרלמנטר במדינה קצת יותר משעממת מישראל. ויש הרבה כאלה.

מעולם לא יצאו מתוך קואליציה כלשהי בישראל התקפות פרועות כל כך על ראש ממשלה, ומעולם לא הזהירו אנשי מחנהו של ראש ממשלה לשותפיהם בקואליציה מפנה אחת אפיים בעוצמה כזאת, בתדירות כזאת ובתעוגג כזה. היכן הגבול בין סגנון ומזג לבין סדרי שלטון תקינים, שלא לדבר על כללי משחק מקובלים? נראה שגם הגבול הזה נפרץ ונמחק מהמפה הפוליטית־פרלמנטרית. הרוטציה משגעת, כמובן, את כולם.

אם לכמה אלמנטים מתחלפים בקואליציה ובממשלה מתאימה יותר הגדרתו של שבח וייס „קופוויציה", הרי לממשלה ולקואליציה הפרלמנטרית שעליה היא נשענת נאה, לעיתים, הפרפרזה של יוסי שריד על מודעת הפרסומת לאותה מכונית „קטנה אבל גדולה": הקואליציה הזאת „גדולה אבל קטנה". מדובר כאן ביחסים עם השותפות הקואליציוניות הקטנות, במיוחד הדתיות. אלה התקעות סיכות בצלעותיה של הממשלה כדי להזכיר לה את קיומן. כאילו אפשר לשכוח. מה הפלא? כאשר הרוטציה היא גם השמש וגם הירח של הממשלה – הכוכבים הן המפלגות הדתיות. אסור לדרוך להן על היבלות. צריך לחייך גם כשהן מכאיבות, ובמיוחד – אסור לדחוף אותן לזרועותיו של יריב כי עדיין לא הסתיימו מערכות הבחירות בישראל. ומי יודע, אולי לפני הבחירות הבאות תתהפך עוד קצת חרב הממשלה הצרה.

ולמרות הכל, זוהי ממשלה קואליציונית שהמשברים רק מעניקים לה, בדרך פרדוקסלית לכאורה, יותר חיות ואורך נשימה. אלמלא המשברים הללו, יתכן שהיא היתה כבר נשברת. כולם מתוסכלים, כולם יריבים, אלה חושדים באלה ואין שמץ של אהבה. ואז נוצר מצב משברי כלשהו. הכל קוצף ושוצף. כולם נשפים קיטור איש בחברי רעהו, וכשהעסק התראפי הזה מסתיים, אפשר להמשיך עד המשבר הבא.

הממשלה והכנסת לא רק שלמדו לחיות עם המשברים הללו, אלא שגם סיפחו אותם למעלה של אמנות פוליטית: תיסכול־משבר־הוצאה־קיטור־שלווה וזמנית־תיסכול־משבר וחוזר חלילה. כך פועלת הממשלה וכך פועלת הכנסת. מה הפלא שהממשלה אינה מתייחסת לכנסת ברצינות רבה יותר משהכנסת מתייחסת לממשלה. הכל בתוך המשפחה. משפחה אמרנו? שבט. ורק גורם פרלמנטרי אחד אינו יכול להשתתף במשחק המוזר הזה ביחסי ממשלה־כנסת־קופוויציה. זוהי האופוזיציה הקטנה מימין ומשמאל, המזהה ליחסים טובים יותר.

# כל־כך נעים לראות גן מוקצב

**750,000 דולר פלוס לח"כ דתי. הפלוס בא ממשרד הדתות וממשרד הפנים וממשרד החינוך. גובה הפלוס הוא הקובע. מחיר הסיעות הדתיות בקואליציה הבאה שיא. הכנסת מינימום. טיב ההשקעה – נראה.**

■ **יקיר צור**

תרגיל חשבוני נתון את התוצאה הבאה: תשעה מיליון דולר, הסכום המוקצב למוסדות דת יהודיים, לחלק לשניים־עשר חברי כנסת (דתיים), שווה לכשבע מאות וחמישים אלף דולר במחירי אפריל 1985 לחבר כנסת דתי. אלא שחישוב זה הוא הערכה גסה בלבד. מחיר ישיבתם של חברי הכנסת הדתיים בקואליציה, גבוה בהרבה. מדוע? מפני שהסכום הנ"ל אינו מתאר את מגוון השיטות והדרכים, החוקיות והבלתי חוקיות, דרכן זורמים מיליארדי שקלים למאות מוסדות הארגונים דתיים. מרבית הכספים מועברים ללא קריטריונים אובייקטיבים, אלא ביחס ישר לעוצמת הלחץ שמפעיל חבר כנסת או מקורב מפלגתי כלשהו למען מוסדות וגופים המקודמים אליו. הזעקה בדבר עיוות שנוצר – מוסדות עשירים המקודמים לחבר כנסת זה או אחר זוכים לתמיכות כספיות ניכרות, בעוד ישיבות ומוסדות אחרים אינם נהנים מעוגת ההסבות – עלתה דווקא מקרב הגופים הדתיים שחשו עצמם מקופחים. בפני בית־המשפט הגבוה לצדק מונחים עתה שלוש עתירות שתגישו מוסדות חב"ד, המרכז לחינוך דתי והמכונים הדתיים, ושעניינן התקצבות הייחודיות. יתכן שבתקציב השנה הבאה יעשה סדר מסוים בכל נושא התקצבות.

מילת המפתח היא קריטריונים. בשמה מוקפאים כעת, בהוראת בג"צ, תשעת מיליוני הדולר שיחולקו – אם ירצה השם – לישיבות הדתיות, לכוללים, לכפרי הנוער, למוסדות התורניים ולארגוני דת, לאחר שהקריטריונים יועברו מהיועץ המשפטי לממשלה לבית־המשפט. הכסף מונח בינתיים באוצר, ומאבד מערכו. המעצור בקנה החזרמה הביא מוסדות דת וישיבות לקשיי נזילות. הם נאלצו לקחת הלוואות בבנקים. אבל ציבור אחד סתם פותח ציבור אחר. לאחרונה פורסם כי משרד הפנים ניצל את תקציב המענקים למועצות המקומיות להעברת כשניים וחצי מיליארד שקל בחודשים מאוגוסט ואילך, למוסדות תורניים שונים, ביניהם כאלה שאינם מוכרים במשרד הדתות כזכאים להקצבות במלכתיות בגלל מיעוט התלמידים בהם. כולל „חזון גאולי תימן", למשל, שלומדים בו 22 אברכים, זכה בחודש אוגוסט האחרון למענק בסך תשעה מיליון שקלים, ותלמוד תורה „אלקבץ" בצפת, שלא הוכר על־ידי משרד הדתות, זכה בחודש ספטמבר במענק בסך 10 מיליון שקלים לכיסוי גרעונותיו.

ציבור נוסף שדרכו זורמים כספים למוסדות חינוך של הזרם העצמאי־חרדי ולקרנות חינוך דתיים הוא משרד החינוך. עשרות מוסדות חינוך השייכים לאגו"י, לש"ס, למפד"ל ול„מורשה" מקבלים מדי שנה סידע המסתכם במיליארדי שקלים מבלי שלמשרד החינוך תהיה שליטה על כך. למען ההגינות ראוי לציין כי בין המוסדות והגופים הנהנים מן ההקצבות היחודיות של משרד החינוך ישנם גם כאלה המשתייכים או קשורים למערך וללי"כוד, „בית ברל" ו„מכון ז'בוטינסקי". אולם ההקצבות למוסדות ולקרנות הדתיים מגיעות לפעמים לכדי אבסורד. ההקצבות הללו שנתקבלו כחלק מהסכמים, הסבות ולחצים של חברי כנסת ואנשי ציבור, מופיעים בספרי התקציב והתקנות של משרד החינוך מבלי שנעשתה בדיקה לגבי מצבם הכלכלי האמיתי של המוסדות הללו, או מבלי לציין את מספר התלמידים הלומדים בהם.

לפני כחצי שנה מינה שר החינוך ועדה מיוחדת, בראשותו של ד"ר דב גולדברגר, לבדוק ולקבוע קריטריונים שווים והוגנים לחלוקת הכספים. הוועדה עשתה זאת, אולם בשלב זה הכספים מועברים עדיין על סמך ההסכמים הקואליציוניים.

עיון בספר התקנות של משרד החינוך מגלה דברים מוזרים והעיינים. תקנת נפרדת מעניקה לגני הילדים של אגודת־ישראל למעלה ממיליארד שקל, מעבר לתקציב הקבוע של משרד החינוך לגני־ילדים. בדיקה שערכו חברי הוועדה הראתה שאין כל קשר בין הסכום הנקוב למספר התלמידים או מספר גני הילדים שברשת. התברר שקטגוריות גנים שונות שייכות לחברי כנסת שונים באגודה. כשר המיקוח שגייס כל אחד מהם היה המפתח להסבות שקיבלו גניו. תגובת ש"ס, חדשה במפה הפוליטית, למדה מהר את השיטה. קרן חינוך חדשה בשם „אל המעיין" תקבל השנה מתקציב משרד החינוך שני מיליארד שלוש מאות ותשעים אלף שקל, ואילו „תורה ויהדות לעם" של אגודת ישראל תוכה לסכום דומה, כשניים וחצי מיליארד שקל. גם תנועת „מורשה" זוכה, על סמך ההסכם הקואליציוני, לנתח בעוגת הקצבות. קרן על שם סגן השר שיפמן ד"ל מעניקה למרכז ישיבות בני־עקיבא כ־315 מיליוני שקלים, שהם כגודל כל התקציב של משרד החינוך לחלוקת מילגות לתלמידים. הידיען המשפטי לממשלה, יש לציין, הורה שלא להעביר את הכספים, אולם חלק מן המוסדות והארגונים קיבלו מקדמות על בסיס התקציב, עד לקביעת הקריטריונים הסופיים. הקריטריונים, ישנה תקווה כזו, יישרו קצת את אי־השוויון הצידוק שבהקצבות הייחודיות.

עכשיו לאיזון־מה. השוואה בין תלמידי החינוך העצמאי ותלמידי תיכון חילוניים מצביעה על כך שהסיע הגיתן לתלמידי תיכון גבוה מזה שניתן לתלמידי ישיבות, בני אותו גיל. השוואה בין תלמידי ישיבות גבוהות לבין תלמידי האוניברסיטאות מגלה כי תלמידי הישיבות אינם מסובסדים לעומת סטודנטים באוניברסיטה, שליומדיהם מסובסדים בין שליש לשני שלישים מעלות הלימוד. במספרים אבסולוטיים, תקציב האוניברסיטאות, בהן לומדים כ־55,000 סטודנטים, מגיע לכ־216 מיליון דולר, לעומת תקציב כולל של כ־54 מיליון דולר לכ־60,000 תלמידי ישיבות. „אילו רבנו בינינו פחות", אמר אחד מראשי הישיבות, „היינו משיגים עוד יותר".

# מודעי עם כל דבר

**החיכוכים אוצר־משרדים אחרים־הם מנת חלקה של כל־ממשלה. אבל ממשלת־האחדות הנישה חידושים: ויכוח בין מודעי לאחד משרי „העבודה" – סיפור: העבודה נגד הליכוד. ויכוח מודעי־קצב עוד יותר סיפור: לא רק שהוא לא מסתדר איתם, גם איתם לא.**

■ **צבי זרחיה**

ביום שני הקרוב יניח, כנראה, שר האוצר על שולחן הכנסת את הצעת התקציב לשנת 1986. במהלך הדיונים על הכנת הצעת התקציב, לא נחסכו ביטויים עסיסיים בין השרים המתנגדים לקיצוץ לבין שר האוצר יצחק מודעי. הדיכוח היה חריף והביטויים היו קשים, אבל חיכוכים בין „האוצר" למשרדים השונים על רקע תביעת האוצר לקצץ בתקציב אינם המצאה של ממשלת האחדות הלאומית. במשך שנים רבות הורגלנו לשמוע על התנגדותם של שרים לצמצם את פעילות משרדם.

מכל מקום, פעולתו של המשרד אינה נבחנת על־פי הויכוחים עם שרים, אלא על־פי תוצאות המדיניות הכלכלית. עובדה היא שמאז כינונה של ממשלת האחדות הלאומית חל שיפור קל במצבה של הכלכלה הישראלית. ירידת האינפלציה ב־85 ירדה ל־185.5 אחוזים גרמה מעט נחת במשרדים הכלכליים. ואילו הגרעון במאזן המסחרי, שגדל בחודשים נובמבר ודצמבר 1985, ממתן קצת את השמחה.

מעבר לשאלות של מגמות וכיוונים, יחי ממשלת האחדות מתאפיינים, עד כה, בחיכוכים כלכליים. השרים והאוצר. האוצר והשרים. השבוע, בוויכוח האחרון לפי־שעה, הומחשה נחישותו של מודעי למנוע משרדים אחרים להתערב בהתפתחות התוכנית הכלכלית. ביום רביעי כונסה ועדת השרים לענייני דלק. הוועדה הוקמה בישיבת הממשלה האחרונה, כיוון שהשרים מודעי ושחל לא הצליחו להגיע להסכמה ברור החלת מחירי החשמל והמזוט. שחל דורש כבר מזמן להחילם, מודעי מתנגד. מודעי ואנשי משרדו טוענים שאי־אפשר „לשגע" את הציבור. כלומר, להוזיל מחירים עכשיו, ולהעלותם בעתיד הלא־רחוק. שחל ואנשי משרדו סבורים שיש לשתף את הציבור בעדפי התקציבים לרכישת דלק. לישיבת ועדת השרים הגיע משתתף אחד בלבד – שר האנרגיה משה שחל. יתר השרים המוזמנים – מודעי, יעקבי ושרון – לא הגיעו. יעקבי הודיע טלפונית שהוא מסכים להצעתו של שחל, בהיותו המשתתף היחידי, סען לקבלת החלטתם המוחלטת. אבל החלטה היא עניין אחד, ותתימה על צו להוזדת מחיר – עניין אחר. מודעי הוכיר לשחל שגם חתימתו של שר האוצר נדרשת, והאג מודעי לאיתנותם על הצו. לפיכך, יעץ מודעי לשחל שלא להטעות את הציבור ואת עובדי משרדו. הסיפור הזה הוא, לפי שעה, סיפור ללא סוף. סיפור אחר היה עד עכשיו סמוי: לפני מספר חודשים, בשיחות טלפון, תמה שר הבטחון באחזי מודעי על החלטתו של השני שלא להמיר חלק מכספי הסיוע האמריקאי לשקלים, כדי שיועברו למערכת הבטחון. מודעי סירב להמרה וסירב להסביר את סירובו. שר הבטחון הופתע אם לנקוט לשון המעטה. לאחר השיחה התקשר עם ראש הממשלה. פרס חיסל את המעצור הבספי המחד במחירות.

ראש הממשלה נתבקש להתערב גם בעניין התבטאות שיוחסה לשר הבריאות מוטה גור. מעשית ה„מניאק". חילופי דברים קשים היו גם בין מודעי והשר קצב ותומכיו בישיבת סיעת הליכוד בכנסת. „חצוף", כינה מודעי את קצב. קצב לא נשאר חייב.

שר החינוך מתנגד לקיצוצים נרחבים במערכת החינוך. גם שר הבריאות, המגפנף במצבם הקשה של בתי־חולים־חולים־קשישים, מתנגד. ההתנגדויות הולידו שיבושי העברות. העברות כספים מן האוצר לבריאות למשל, מה שממחיש, במידה מסויימת, אחרים ממאפייני העבודה השוטפת שבין משרד האוצר ויתר משרדי הממשלה.

כאגף התקציבים במשרד האוצר, אחד האגפים החשובים במשרד, פועל רפרנט המופקד על מספר משרדי ממשלה. האוצר, באמצעות אגף התקציבים ואגף החשב הכללי, מפקח על ההעברות התקציביות של המשרדים ופעולותיהם הכספיות. בדרך כלל מתנהלים מגעים רצופים בין הרפרנטים באוצר לבין המשרדים השונים. בימי מחלוקת מטפס הויכוח למעלה, לדרגים מקצועיים בכירים יותר – הממונה על אגף התקציבים ומנכ"לי המשרדים הממשלתיים. באין פתרון בפורום זה, המחלוקת עוברת להכרעת השרים. או אז זוכה המחלוקת, בדרך כלל, לפומביות, והדיכוח הפתוח לתהודה.

המיכוכים בין האוצר וכל המשרדים האחרים הם מנת חלקה של כל ממשלה. אבל ממשלת האחדות בכל זאת הגישה, גם בעניין זה, חידוש: אם מדובר במחלוקת־דיכוח בין מודעי לאחד משרי העבודה – יש סיפור. אלה נגד אלה. ליכוד עבודה. אם מדובר בחיכוח בין מודעי לאחד משרי הליכוד – על אחת כמה וכמה: לא רק שהוא לא מסתדר איתם, גם אתם לא. לשון אחר: חפש לא רק בעיות תקציב חפש גם את מודעי, ואת השרים שממתינים לו בפינה.

ובינתיים, כותרות באות והולכות ונסמעות במהלכי המדיניות הכלכלית הנמדדת, בסופו של דבר, בהצלחת התוכנית הכלכלית.

# הכל שאלה של ביצועים

**כבר לא שיתוק. אבל כמה רעות עדיין חולות. המיתאם בין מצע מפלגת העבודה להחלטות הממשלה קיבל גובה.**

■ **יוסי מלמן**

בניגוד להנחה הרווחת, אפשר שדווקא החלטת הקבינט השבוע בעניין מצרים תקטין את סיכוי הרוטציה. רוב הפרשנים נוטים לחשוב כי ההחלטה להעביר את המחלוקת על טאבה לבוררות בינלאומית ולהביא לנורמליזציה של היחסים עם קהיר תחזק את הרוטציה וכי בעוד תשעה חודשים יעביר שמעון פרס את ראשות הממשלה ליצחק שמיר. ואולם נראה כי דווקא החלטת הקבינט הגבירה את אי הוודאות. ההחלטה היא נצחון הסבלנות המתישה והפתלתלה של שמעון פרס. ראש הממשלה הוכיח כי כוחו בהתמדתו. הוא שב והוכיח כי בטאקטיקה משולבת של סבלנות אין קץ, התשת היריבים ועיסוק בלתי נלאה בפרטים הוא מצליח להעביר בממשלת האחדות המפולגת החלטות קשות, הנראות לכאורה כבלתי אפשריות.

פרס, המעדיף בדרך־כלל לפעול בתנאי ודאות גבוהים ככל האפשר, זכה בהישג נוסף, לו אישית ולממשלה כולה. לאור הנסיגה מלבנון ולאחר אישורה של תכנית החירום הכלכלית, החליטה הממשלה להביא לשיפור של ממש ביחסים עם מצרים. קשה להאמין, אך המיתאם בין מצע מפלגת העבודה לבחירות האחרונות לבין תהליך קבלת ההחלטות בממשלה הולך ונעשה גבוה יותר ויותר. לשלוש ההחלטות הקרדינליות של הממשלה יש הד ואיזכור במצע לכנסת. להישג זה שני טעמים: השחירות הגבוהה של שרי מפלגת העבודה והנספחים אליהם (ויצמן, הורביץ רובינשטיין ושמעון פרס), וכן ההצעות החשובות נידונות קודם לכן המגיעות לממשלה בפורום „שרינו", המתכנס מדי יום ד' בשבוע. מה שנקבע ב„שרינו" מאושר, בדרך כלל, בדרך זאת או אחרת, במליאת הממשלה. עניין שני הוא חיזוקיותו של שמעון פרס. שני הגורמים האלה הם המניעים את הממשלה בתיפקודה, והם בולטים עוד יותר מול העדר הליכוד בין שרי הליכוד ודפיסות מנהיגותו של יצחק שמיר.

שרי הליכוד לא הגיעו לאחרות רעים־בשניים משלושת הדיונים החשובים שהיו בממשלה. את הסדקים שניבעו במחנם השכילו שרי המערך כדי לקבל את ההחלטות על הנסיגה מלבנון ועל התכנית הכלכלית, וגם כאשר הצביעו השבוע שרי הליכוד הצבעה גושית מלוכדת – גם אז ידע פרס וארבעת שרי העבודה בקבינט לנקוט עמדה עקשנית, שאיפשרה לקבל את עמדתם.

הסענה שממשלת האחדות הלאומית תהיה „ממשלת שיתוק" אינה עומדת במבחן המציאות. לא צריך, כמובן, לשגות באשליות. בעתיד יהיה קשה יותר ויותר להעביר בה החלטות מריגיות. ככל שהנושאים יהיו קרובים יותר לאידאולוגיה המפלגתית, כן יגבר הקושי. ובכל זאת מתברר כי אף שקל יותר לקבל החלטות בממשלה צרה – הקושי בה הוא הביצוע. לעומת זאת, תהליך קבלת ההחלטות הוא ארוך וממושך; אך יכולת הביצוע גבוהה יותר. פרס לכשלון בדבר צמצום כוח האדם בשירות הציבורי, יכולה ממשלת האחדות הלאומית להיות גאה בכוחה לקבל החלטות ולבצען. בסופו של דבר מתברר כי זו אחת הממשלות היעילות ביותר שהיו לישראל, ושמעון פרס הוא אחד מטובי ראשיה.

אולם משום כך, הולכת ומחריפה שאלת הרוטציה. פרס מתייב לה אישית. יצחק שמיר הוכיח גם הוא כי על אף עקשנותו (וקשה שלא לזקוף את ההחלטה שנתקבלה השבוע בקבינט גם לזכותו, שהרי הוא היה הראשון שטבע את עקרון „עסקת החבילה המדינית"), הוא מסוגל לנוטש את תבריו לליכוד. שמיר, תשעה חודשים לפני „שעת השיק", המעבר ללשכת ראש הממשלה, לא יספק לפרס עילה לפרק את הממשלה. פרס יצטרך למצוא אותה בעצמו.

ולכן, אפשר שהחלטה האחרונה שלו בעניין מצרים תחזק את בסחונו העצמי. פגישה עם הנשיא מובארק תוסיף ליוקרתו. אם נוסיף לכל אלה את העובדה הפשוטה שרוב השרים במפלגת העבודה אינם רוצים ברוטציה, לא מן הנמנע כי יהיה מי שימצא את התירוץ הנחוץ כדי להוכיח שצריך לפרק את ממשלת האחדות הלאומית.

# אֵדִים מִן הָאֲגַם הַמָּלוּחַ

## בין האבן והגן

יש לראות נכוחה: המרכז המורמוני בירושלים קוֹם יקום. כל הפיתולים – הפרלמנטריים הקואליציוניים – הם ללא הועיל. הרבה בשורות מרחפות בין הרי המשקה הר־הבית – בשורתו של ג'וף סמית, כנראה, לא תיעדר משם. איך אומר העברי בן־זמננו: זהו זה. והמרכז קוֹם יקוֹם לארדוזקא מפני העקרון המקודש – ובדין – של חופש התורה, או חופש הפולחן שהובטח גם במגילת העצמאות של ישראל. גם לא מפני נצחון אור־האמונה של אותו סמית על הַחֶשְׁכַּת ר"ל, של הרבי מגור. המרכז יתנוסס „על פסגת הר הצופים" – כִּתֻבְנִית שיח' של אביגדור המאירי – על־פי כלל פשוט שיסודו בפולקלור היהודי: „אם יטיל הכסיל אבן לָגָן – עשרה חכמים לא יעקרוה". זה יהיה גם גודלה של האבן המורמונית שרוזקא חכמי ישראל ושריה, חילוניים ודתיים, הם שהטילו אותה לפני חמש שנים על מפתן הר הצופים.

והא מחוייב לקום – משום שריבודה של מדינה איננו הפקר. כל־שכן דיבוק של מדינה ועיר מפי המוסמכים בדבריהם. קל־וחומר – הבטחה מפורשה ומוסמכת, בשם מלכות ובירה, שניתנה לזרים ושעליפה פעלו (בעניין הבניה, לפחות) בתוכלב, ותכננו תכניות, ויצקו יסודות ושלדים ונטלו על עצמם התחייבויות. בקיצור, האוניברסיטה תקום, אלא אם כן תחליט ישראל להבאיש ריח־עצמה ולהגעיש עליה את העולם.

אם זכיה היא לדורות או בכיה – זו שאלה אחרת. מלת־המפתח כאן היא „לדורות". ובזיות התיבה „לדורות" וככל שהדברים אמורים בירושלים, מלת־המפתח – מותר להרהר בגושא זה הדורים נוספים אחרים.

## הפחד ממיסיוניות – רעות רוח

יש להקדים ולומר כי כל הפחד מפני המיסיוניות וציר־הנפשות הוא, בעיניו, הבל. ובאמת: רעת־רוח. לא משום שעשיית־נפשות איננה מעיקרי המצות של המורמונים. נהפוך הוא, זוהי כת שאינה מסתירה כלל כי גיזס כופרים לאמונתו של ג'וף סמית הוא חלק מעיקרי הזהיתה. בילינו בעבר שבועות אחדים ב־Salt Lake City („עיר האגם המלוח" שאיננו אלא כפילו היומרני של ים־המלח), במרינה יזמה בארצות הברית, שבקרבתה זורם גם נהר הקרוי „ירדן". זכורה לנו הישב שיחה עם מקסים, מראשי עדה זו, שאמר לנו לעניין מטרות המורמונות: „ודאי, אנו שואפים לראות כל העולם מורמן. הייתי מאושר, למשל, אילו יכולתי לעשות איש נחמד כמוך למורמון". כפי שמסתבר, לא יכולנו להסב לבן־שיחנו אושר מופלג כזה וחזרנו לירושלים יהודים ונמולים כשהיינו. אפילו כך, אפילו סבועה המיסיוניות בדמה של כת זו, רק עלבון הוא לדת ישראל ולמאמיניה – לרבות יהודי שאינו מקפיד בתר"ג – להניח כי משכן מורמוני מהודר בירושלים מסוגל להעביר יהודים על שכלם ועל דתם.

## לא קל למרמן אותנו

אילו היינו רועדים כל כך מפני כל רוח־מיסיונרית מצויה ומפני כל פיתוי לשמד – אין מבחינה זאת, כבר היום, מקום מסוכן יותר מירושלים. מה אין בעיר הזאת? היכל הסעודה האחרונה, שבו נבנה המושיע על־ידי וברית; רחוב היסורים והגולגתא, שבו שיורך האומלל את דרכו אל הגולגתא כשצלב כבד מעיק על כתפיו הרגומות; ועל כל אלה – „בכסיית העליה השמימה" הנסועה במקום, שממנו, לפי לוקאס ומַתִּיא, נסק המושיע, לאחר שומַק מקברו ומתכריכיו, אל מרומי שחקים. והיכן אלפי המיסיונרים ששרצו בעיר הזאת לאורך הדורות – ומכל פלגי הנצרות? והיכן מרכזי־הפצה של הספרות הנוצרית שאותה מרצאם בתחבי עיר־דוד עד עצם היום הזה?

אלא שוערי מצאותם של כל אלה לא שמענו – כמרומת, בכל מאה השנים האחרונות – שיהודי השליך אחר־גו את ארבע־הכנפות, עמס צלב על שכמו ופסע כמעונה ב„תיב היסורים" של ישו, או הושפע מן „הסעודה האחרונה" שלו ומיהר לאכול קומוניון".

אמת, יהודים בימינו, גם בישראל המחודשת, נוהרים אל משתאות ליל־סילבסטר – הוא יום הבאת המושיע בבריתו של אברהם אבינו – אלא שזהו חלק מן הנהגתנות היהודית המגושמה שהיא מַתְווֶה־הדיכר של ימינו ואין לה שום שייכות לדת או לאמונה. ישראל בימינו, נתבעים למשכן – ואוכלים, נתבעים לעגל – ואוכלים, ואין בזה אפילו שום גילוי בריא – כביכול – של יהודי משוחרר מתסביכי־הגלות ולא שום אות לחוסנו הנפשי. לא, זוהי השתקפות של הקהות או האטימות המציינות דור שחונך לאי־אמונה – אי־שום־אמונה – והקרבשה היחידה שהוא מכיר בה היא קרושת המערכות הבטחון.

אלא שאפילו פוחיות הפרצוף היהודי עדיין איננה אות לנכונות להמרת דת. יכולים המורמונים לקרוא עד צִיָּדָה את כל ארבעת הכרכים המוחבים שנתגלו באיזה גם אלהי לג'וף סמית לפני מאה וחמישים שנה במרינת יוסה דוזקא – שום יהודי, אלא אם כן הוא סובל ממילא מעיקום־מוחין כרוני, לא ישעה להם. ירושלים, בעומק נצָוָיָה, כבר שמעה שופרות שונים, חומותיה, כמו חומות האמונה של יהודיה, לא קרסו תחתיה. יהודי אחד בתוכה אמנם רשם עצמו בסטר־היחסין בקירבה מוגזמת קצת אל האלהים – ומכנו רוב תלאות היהודים עד היום הזה – אבל שום דבר לא המריץ אלפי יהודים בעיר הזאת, לאורך הדורות, ללכת בעקבותיו.

יזמרו איפוא המורמונים במקהלה המופלאה שלהם את כל הפאסיונים שבעולם – אנחנו נמשיך, כנראה, עוד ימים רבים לפזם עם חסידי ברסלב ולהתפלל לאלהים הישיש שלנו.

## קנאות דתית וכְּהָנָאוּת לאומית

ואולם אם אין נשקפת שום סכנה שהמורמונים יעבירו אותנו על דת ישראל, יש סכנה מוחשית שיהודים מסויימים ימאיסו אותה על יהודים אחרים.

הדפעת „הזרם הברוטאלי" ביהדות – ש„יד אחים" או נָפֶל קנאי אחד הוא אחד מגילוייו – היא אחד הדברים המדכאים שידעה ישראל מעודה. מעטים הדברים המעוותים כל כך דמותן של מסורת ישראל ואמונתה – אותן ואת הגלעין המוסרי השמימי הטמון בהן – כמו הנוסח האֵלים שבו נלחמים נציגיה הקנאים, כמעט מסוממים, של יהדות חרדה זו, נגד כל מי שאין רעתו כדעתם. ודוגמה מובהקת לכך הם גם האימוים הנקלים נגד יושב־ראש הכנסת שלמה הלל, אחד מאצילי ישראל בימינו. תְּאוֹמָה האֵלים של קַנָּאוּת־דתית זו היא כְּהָנָאוּת לאומית, ושתיהן יתקות מן המקורות הרלוחים של נפש האדם. בעיני כמה מפלגים אלה אין כלל הבדל, מבחינה זאת, בין מורמונים ללאומורמונים, שהרי לרבים מהם ישראל הציונית טמאה לא פחות מן המורמונות ומצווה אפילו למסור את הארץ כולה, על יושביה, לאורכי־אויביהם.

יש איזו חֲיָיתִיוּת פְּרֵאית באופן שבו מסתערים אברכים – בין גלוי־פנים, בין אלמונים ומוגי־לב – על אותו ד"ר גילברט, מורמון תמים־כאדם, הבונה את האוניברסיטה שלהם על הר הצופים. כמו הטיל אותם למערכה זו לא מלאך מארבעת המלאכים השומרים עלינו יומם ולילה, אלא סַמָאֵל עצמו – שנגרו, כביכול, הם מבקשים להילחם.

## „את התפילה שכחנו אבל לא את האמונה"

ואף כי צודק עמיתנו חגי אשד בתבעו („דבר" 6.1.86) כי שומרי־חוק יטפלו בגילויים אלה בכל חומר הדין – אין זה עניינן של משמרות אלו בלבד.

זהו קודם־כל עניינה של אותה שכבה גדולה ביהדות הדתית שנאמנותה למסורת ישראל עדיין לא העבירה אותה על שפיונה. זהו עניינו המיוחד של אותו זרם ביהדות הדתית שיותר משאיכן לו את משפט הדעם והנקם: „ונִיפַּע את עוֹלליך אל הסלע", קידש את משפט הפיוס הפנימי של האדם המאמין: „עולם חסד יִיבָּנֶה". האש הזרה הזאת, הנרשפת מעינים ולוקות של קנאים, סופה להדחיק ממסורת היהדות ומערכיה האנושיים והמוסריים, וסוף־סופה לעקור את שרידי־שורש־האמונה הנטועים עדיין בליבם של יהודים רבים, חילוניים – לפי ההגדרה השגורה – כאשר יהיו. על רבים מהם עדיין חלה ההצהרה, או הווידוי, של הגיבורה היהודיה בספרו האחרון של אהרן אפלפלד: „את התפילה שכחנו, אבל לא את האמונה".

שרידי נאמניו של הרב יצחק יעקב ריינס־, ואפילו שלומי אמוניו של הרב יצחק מאיר לוין, הם שצריכים להתייצב – בעוז, בנחרצות, בלי שום התבטלות ושחות־קומה – מול רושפי־שנאה אלה המתיימרים לרומם ולקלס את דת ישראל ואינם אלא מבזים אותה ושמים אותה לקלס.

אפשר לחייב הקמתה של האוניברסיטה המורמונית על הר הצופים אפשר לשלול אותה, אבל לא ייתכן שבדרך־המלחמה נגדה יאבד כל צלם יהודי – הוא הצלם שעליו, כביכול, מתיימרת מערכה עכורה זו להגן.

## סכנת „הזרם הברוטאלי" ביהדות

אולם חומרת הופעתו של „הזרם הברוטאלי" ביהדות הדתית מביאה לידי כך שאין עוד כמעט שום אפשרות לדון באיזה עניין־שהוא הנוגע בעניני דת ומסורת בישראל, בדרך רגועה של שיקול־דעת צלול ואובייקטיבי ובתחייחסות לכל עניין לגופו. לדון בו מנקודת־ראות המסוקרת בו עצמו ובעונה אחת משקיפה על המרחב והרקע של הבעיה כולה. שהרי, בכל זאת, קניון ואצטדיון ברמת־גן הם עניין אחד ומצפה מורמוני אל הר־הבית הוא עניין אחר. כשם שלא כל עניין שמגינים עליו ידידינו הטובים והנחשבים שולמית אלוני ויוסי שריד הוא, מראשיתו ומעיקרו, טלית שכולה קידמה, ואילו כל עניין שמגן עליו יהודי חרד הוא מלכתחילה שחור, מפגר ומופרך מעיקרו, בלי שיהיה ראוי אפילו להיות מפודק לגרמיו – לבחינתם.

ויש לעניין המרכז המורמוני על הר הצופים היבטים נוספים לבר מהיבט חופש הפולחן שעליו, כאמור, אין עוררים.

## השותל בירושלים – שותל לדורות: גם בניינים. גם בעיות.

ואמנם, האם הדבקות בחופש־הפולחן מחייבת להוסיף לסביכות הדתית הקיימת־ממילא לגבי העיר המזרחית של ירושלים עוד סבך בעל אופי אוניברסלי? הזרם המורמוני איננו עוד זרם בבנסיות הדת הנוצרית. זוהי כת נוצרית עצמאית עם מרכז עולמי משלה. האם הכרח הוא לשתול גם זרם זה דווקא בשני הקילומטרים הרבועים והיקרים של המלבן או המשולש: הר־הזיתים – הר־הצופים – הר המוריה, ולהוסיף עוד מתגושש לזירה הגיאוגרפית הדחוסה הזאת, שעל קדושתה כבר טוענות לזכות בר־מיצוא שלוש רתות מרכזיות של האנושות? האם הוספת נטע דתי נוסף ובעל גוון סגולי לכברת־אדמה רוחנית זו עשויה דווקא להחליש את התביעה – שעדיין לא שככה – לבינאום העיר המזרחית?

התנבורה האורירית לשחקים משדה־ההמראה הצר במלבן שלושת הדרים – אומר לנו ירושלמי אחד מתערובת של בוכרא־ראש וביזרוח – היא כבר עתה צפופה מאד. סברה שגם המושיע הנוצרי עצמו עדיין לא השלים מסעו, מאז נסק שמים לפני כאלף תשע מאות שנה: כעבור כשש מאות שנה התרחדחדיק אחריו נביא האיסלם שהמריא מאבן־השתיה עם סוסתו האצילה, ולצידם, לפי אותה מסורת, המלאך גבריאל בכבודו ובעצמו שלא סמך לא על מוחמד ולא על סוסתו והנחה את שניהם לרקיעים: עשרות קדושים אחרים, נוצרים ומוסלמים, נסקו מאותם הרים עצמם ועדיין הם סובבים, כנראה, במעגלי שמים. צפוף אישא למדי בעודקי תחבורה שמימיים אלה שראשיתם בהרי ירושלים. האם הכרחי לפתוח דווקא מן האתר הזה מסלול־עֵיפָה נוסף, לְכָת שגם היא, כידוע, קיבלה תודעה המוחבת באיזו דרך שמימית עלמוה?

פעמים אנו מהרהרים כי נתמזלה ירושלים שבדהא עלה ממרומי הרי הימאלאיה, ושְׁבָאצָא של הבאוהולה הבאהאי נסמן בהר הכַּרְמֶל. דמו בנפשכם כמה סבכים היינו מסתבכים אילו המריאו כל מבשרי הגאולה כולם מן הששה שבין הר־המוריה להר־הזיתים?

ובאמת, האם אי־אפשר היה לממש את זכותם הבלתי־מעורערת של המורמונים לחופש התורה הפולחן בשום מקום אחר זולת בסמיכות להר־הבית ובשליטת־עין עליה מרוע אי־אפשר היה – בראשית הענין, בעודו בחיתולי־הדיון לפני חמש שנים – להסכיר למורמונים שהם יכולים להקים משכנם בכל רחבי ירושלים: ברחביה, ברמת־דוד, בטלביה, אבל לארדוזקא בין „כנסיות העליה לשמים" מזה ובין הר־הבית, מוקד קדושתו של העם היהודי, מזה? האם הר־הבית הוא רק נְקֻבָּה של הרדים – עניין פולחני, פאסישי, אם תרצו – או שהוא גם סמל שורשי של ריבונות ישראלית קדומה שהריסת בית־המקדש היתה לסימן־הזיכר של חורבנה? האם הקירבה להר־הבית היא לגבי ישראל רק קידבה אל בית הזבחים והקרבנות? האם מה שמתארע בימים אלה באיזור הר הבית – דברים שהחריפו גם בשל סיכלותם של כמה קנאים יהודים – אינו מוכיח מה רב חומר־הנפץ האצור בחגורת־ההרים המצומצמת הזאת וכמה חשוב לא להוסיף עליה עוד פוטנציאל של חיכוך, אפילו אם אין הוא בולט לעין בשעה זו?

האם, באמת, מסתדר הדיון ונגבל בשאלת חופש הפולחן או צמצומו, ואין לְשִׁיקול שום גוונים נוספים? האם אפשר לראות עניינים הנעשים היום בירושלים – וסרי קלק, גדול הבנאים, שירושלים היא תמצית חייו ומעיינו בעשרים השנים האחרונות, באמת עושה בה נפלאותו – רק מזווית ה„היום" וה„עכשיו"? והאם אין העיר הזאת, מעצם עתיקות־הזיומן שלה ושורשיה במעמקי ההיסטוריה, מחייבת גם מבט מרחיק־ראות אל אופקי הזמן ערדתיה והתפתחויותיה? שהרי מה שאותה שחלל בעיר הזאת היום – שתלת בה לדורות. כך בניינים. כך בעיות.

## שכר ידידות – ידידות

כן, ידידות.

היתה לנו הזדמנות, תוך שהותנו במרכזה, בעיר האגם המלוח", לתוהות על קדבת הכת הזאת ועל רחשי אהבתה – זה הנוסח בפי רובריה – לישראל. לקיבוץ הגלויות בתוכה, לתקומתה. אמת, בחצר־המטרה של ידידות זו, בחוד־היעד שלה, נעוצה התקוה המורמונית הבסיסית להחזיר את העם היהודי התועה אל חיק המושיע הנוצרי, התקבצות העם היהודי בארצו, ואפילו ריבונותו בה. הן, בעיני המורמון, אחד השלבים העליונים בדרך לגאולת היהודים ושמירתם – מיהודתם. קשה לומר שאיפות אלו תפפה בדיוק את שאיפות הציונות, ואפילו את שאיפות גרולי האַתֵּיאִיסטים שבה, אף־על־פי־כן, באווירת העויינות – או, למיטב הצנועות – האופפת את ישראל בעולם הנוצרי סביב, החום הנושב אלינו מ„סאלט לייק סיטי" משכך אז מאזן פה ושם כאבים מרגיזים וראוי, בפירוש, לנומלין.

אבל בין שני הקילומטרים הרבועים של הרים המיוחדים האלה אי־אפשר לשלם שום מחיר – אפילו לא מחיריהן של אהבה וידידות. הר־הצופים איננו יכול להיות מעין טובין ל־Trade-In, לסחר חליפין.

עם כל רחשי הידידות למורמונים, יש לזכור כי לשורש של כת זו – הנצרות על כל גילוייה – אין אנחנו חייבים דבר, ואילו על כל אשר היא חייבת לנו, על כל אשר עוללה היא לעם היהודי, אין היא מנסה לכפר בלשונו אפילו באקט אלמנטרי כה מובן־מאליו, אקט בעל אופי מרגני ולא דתי, של הכרה בישראל. המטבע היחיד שישראל חייבת לשלם בו ליידידיה הוא: ידידות. המורמונים, כמרומה, זוכים לגמול כזה מעמקי לב כולנו. גלי הר־הצופים.

## מילכוד לחכם ולפיקח גם יחד

ודאי, הסיטואציה הנוכחית היא – וגם זאת בלשון העברי בן־זמננו – סיטואציה של מילכוד. כְּמִשְׁלֵי הגן והאגם שבו פתחנו.

אלא שמדל האליגוריה היהודית הפשוטה הזאת מוקבלת הנוסחה האנגלית המפורסמה והמתחכמת יותר: „מיקה הוא אדם היודע להיחלץ ממצב שחבה מלכתחילה לא היה נכנס אליו".

בעניין משכן המורמונים על הר־הצופים לעולם לא נוכל כבר להיות במצבו של החכם – שהרי אנחנו כבר בתוך התסבוכת הזו – אך נוסף מהלך־הדברים והסתבכותם, עדיין אין שום ודאות כי נוכל להגיע, לפחות, למעמדו של המיקה.

# קולאז'ים מקומיים

■ חיים גורי

מרבה לנוע. דיבוקיות נמשכת ומואצת. מנסה להדביק איזה פיגור נורא. נסתיימה „הטרילוגיה". חשבתי כי אמצא מנוח לנפשי. הנה תמה העבודה העצומה שנטלת עליך. המעשה נעשה. די. עמדת בגרר. חרלתי לנסוע יום־יום במשך שלוש שנים מירושלים לתל־אביב וחזרה. ניסיתי תרגילי הרפיה כמו בגמילה מסמים. לא הלך. המשכתי לנוע. מנסה למנוע איזו החמצה מפוקששת, הרת־אסון, להקדים את המתרחש.

★

נזדמנתי בירושלים למסיבת רעים. לגימה מתוקת ושיחת סלון על ספרות ואמנות. משתו חלק שבחים מופלגים לספרו החדש של דוד גרוסמן; אחרים הזכירו את מלחמות המו"לים שירבו ספרים טובים בארצנו, דנו גם בתעוזתו הדרשה והמהממת של עשהאל גלעד „קולאז'ים מקומיים" בגלריית פארוקי. היה טוב ושקט ותרבותי. בשתיים אחרי חצות, אור ליום ג', שבו נאמר פעמיים כי טוב, הזמינו שכנים נרהמים את המשטרה. כבר אינני זוכר איך קרה הדבר. החל ויכוח מסוחני בין שוקי לגיחוי על ענייני דיזמא והאש אחזה בשדה הקוצים.

לפני שהפיע השוטר אזולאי, הספקתי לשמוע צרור המכוון אלי: „בששים־ושבע ובששים־ושמונה היינו יכולים לנהוג כמנצח נריב וחכם ולוותר מעמדת כוח. מחר־מחרתיים ניאלץ לוותר מעמדת חולשה, תחת לחץ ערבי וכפיית המעצמות וזו תהיה קטסטרופה אתם תופסי המרובה, אתם..." אז הפיע השוטר אזולאי וביקש „שקט בבקשה", אך מעבר לכתפי עוד הספקתי לשמוע: „...אתם תביאו עלינו את החורבן השלישי".

וכבר לא השיבוהו דבר, כי שוטרים נוספים מהגיירת עלו למעלה כדי להרגיע את הרוחות בלוויית השכנה שהועיקה. היא ויתה חלק מהגיצים לפי העתונות והטלוויזיה והעירה כמתנצלת: „לא אכפת לי שיתווכחו כמה שהם רוצים, אך לא צריך לצעוק כל־כך ולהעיר את הילדים". מישהו מאתנו ביקש את מחילתה: „את צודקת... את צודקת..." בעוד זו מעירה על סף פיוס והתרצות: „כבר אחרי שחיים אנשים צריכים לקום בבוקר לעבוד".

„לקום מוד בבוקר עם שיר חדש בלב / לשיר אותו בכחה לשיר אותו בכאב". נרשם ד"ח ותיזנה התראה היתה התפוררות ולא היתה הרפיה כלשהי.

★

הוא אמר לה: „רצונך בהרפיה כלשהי, אל תרבה בקריאת עתונים. קרא את ההכרחי בלבד. אל תקרא את המרגיז אותך מאד. לא תמיד תורם המגנון הזה להבנת המצב".

– קשה לי, אני מכור. אולי זה מזכיותם.

– עליך להסתפק בשתי מהדורות בלבד ב„קול־ישראל" ואחת בטלוויזיה. עכשיו ממילא שביתה. זכור את השנים בלעדיה. חיינו איכשהו. אילו היו סוגרים את התקשורת לכמה זמן, אולי היתה מתרחשת רגיעה כלשהי, שיש בה הברכה. היו קוראים יותר ספרים ואולי היו נוצרות דתות חדשות... האזן לתקליטים אהובים... קרא ספרות מעולה ואל תשכח את פלוטארכוס... ראה דברים בצורה מתושבת ומדודה יותר ודע לך כי צדותינו בעת הן בסך הכל צרות טובות, על אף הסכל הצער והחרדה, שניתן להתמודד אתן בסבלנות גדרשת ובמאמץ נכון... זכור את מצוקתיהם של הזלשים, של חסרי המגן הבטח סביבך וראה עמים אחרים שגם להם יש בעיות... הימנע מרחמים עצמיים...

★

אני קדא בעתון: „ירושלים נעשית זקנה יותר, חרדית יותר, ערבית יותר". מתברר מן הכתוב כי „בשנת 2005 יהיה זהה מספר הערבים למספר היהודים וכעבור חמש שנים, בשנת 2010, מספר הערבים יהיה גבוה ממספר היהודים".

„האזן לתקליטים אהובים... קרא ספרות מעולה..."

„זוג קשישים נשרה: באכזריות..." אל תשדרנו לעת זקנה בכלות כחנו אל תרצחנו. „האשה מתה בבית החולים מהמכות שהוכתה".

★

הוא אמר לה: „אני חושב שאתה טועה. אתה מגזים בפעילות הדת־ספרתית. אתה מבזבז זמן וכוח על תגובות מהירות ועל מעורבות יתר. חבל. הזמן עובר ואתה כבר חוזר מהיריך. רצוי שתתמסר לעיקר, לעיצוב נכון של יצירה כלשהי המאריכה ימים, שיש בה ערך הנחשב מעבר לחולף... זה תהליך חשוך וסמוי הדורש סבלנות מרובה. אל תתפתה לעתונאות. הכל אצלנו מוגזם מדי, מגודה, נטה להיסטריה. רצוי להוריד את הטון. רצוי לעסוק בספרות יפה..."

★

מעברים באים אלי יומם ולילה שכחי ומקופחי כמו אל לשכת־תלונות פתוחה בכל שעות היממה. עוד זה מדבר וזה בא. אני נאשמת מתמדת על אשר לא עשיתי ועל אשר לא היסבתי לעשות. לא קוצר המשיג רק קוצר יד, באשר גם לו הייתי עשרה ולא אחד, לא היה עולה בידי לספל בכל התור המדבר בחרץ והעומד כעת בגשם, בערוב היום, בהידלק האורות. וכל אחד בדיחיד.

הנה, למשל, כעת, הגב' פאני אנגלרד ממושב בית־חנן, האשה הצועקת והיא. שריר יפה. סביבת הפה כחה ומריחות ודבקות איומה.

היא ניצבת מולי ובידה שתי מחוברות. מתכופפת פותחת את האחת ודולה מתוכה מכתבים ומסמכים וקטעי עתונות מודבקים השמורים בשקיות ניילון וכרוזים וכרזות ותמונות ואלבומים. אתרכך פנה אל המזוזה האחרת ומרוקנת אותה לפני ב„בר" כזה המוטח בפני: „אז מה אתה עושה? אז למה אתה שותק?"

„אני שותק?", אני צועק למולה. „הסוף טוב אני שותק... גברתי, כנראה לא קראת שורה שלי?" אני חיית תגובות נרדפת, מתרוצץ כמסומם, משחת את שארית כוחי על „אכפתיות" ו„מעורבות", מאות מאמרים והרצאות ופגישות ומשודרים וסרטים, נוסף לשאר חובותי כאזרח וכחייל... „מה את רוצה ממני?"

„זה לא מספיק" היא קוראת, „הם משווים אותנו לנאצים" והיא בוחרת מן האברסט הנערם קטעי עתונות ותצלומים וכתבות וציטטות משל מחזאים ומשוררים ופרופסורים ומוסיפה בקול רועד, כמו על סף בכי, כי נשבעה שם, במחנה, כי אם תצא חיה לא תנוח ולא תשקוט ותהיה ערות וחיה עד יום אחרון, תספר את מגילת ענותו של עם ישראל ותגן על שמו הטוב ו„הנה פה, בארץ שלנו, משווים את היהודים לנאצים". והיא מראה לי קטע עתון שבו מסופר על ישראלית אחת שבאה לאום־אל־פאחם להפגין סולידריות עם הערבים, שהצמידה לשמלתה מגרדד צחוב, ותוקעת לידי כרוז עגל ובו מגרדד ההופך לצלב־קרס ומראה לי תמונה שבה נראה זילד היהודי מגנטו ורשה, חבוש הקסקט, שיריו מדמות ולראשו, „כאפיה". ועוד ועוד כמקרן השפע: מכתבי תלמידים ומורים ודברי הוקרה ואיגרות מחיים הרצוג ומשמעון פרס ומאלוף הָרֹאבן, אח"מים ופשוטי עם, ומכריזה כי הכנסת חייבת לחוקק חוק מיוחד האוסר השוואה כזאת בין הישראלים לנאצים, כי רק חוק יעצור את השגעון הזה. „לא אכפת לי", היא זועקת, „שישוח אותנו לגרועים ביותר, רק לא לנאצים. מי שעושה דבר כזה מחלל את זכר המיליונים".

אני צופה בה מדריש. אין מלים בפי. אשה כזאת, על צרודותיה ושלל מסמכיה ותצלומיה, עשויה להביאך לידי עלפון. אך היא צודקת, אני אומר בלבי. „אז למה אתה שותק?" שואלת אותי גב' פאני אנגלרד, והפעם קולה שבור ומפציר כמו על סף תחנון. אינני יודע אם הכנסת תחוקק בקרוב חוק כזה. אינני יודע מה עוד אפשר לעשות. זו אופנה. על הקירות ועל ממות המשחק. ויש בכך אפילו קורטוב נאוה של אנשים אמיצים, הבזים למוסכמות והסבורים כי צריך להרגיז ולעורר, כמו ב„עמוד העץ", למשל, בקטע התועבה ההוא „ערבים התוצה" ו„יהדן ראוסו", בהקשר הישיר. וכאשר קמתי למחות נגד ההברקה הזאת של סובול־מיסלפונקט, המוכשרים והשנונים, סתמו את פי השמקנים שבאולם ב„טריק" גאוני ממש, מבריים מראש.

גם זו אחת הדיוודנות של השריפה ההיא, אשר שרף ארוני. „אשתדל לעשות משהו", הבטחתי לפאני אנגלרד. בפניה לא ניכרו שום סימני עייפות, לא בתנועותיה, לא בגבה המתרחק.

★

אחרכך נכנס איש אחד שאמר לי כי „פרוייקט הלביא' הוא ביטוי למגלומניה חסרת שכל ואחריות. אומרים שהוא עבר את נקודת אין־חזור וכי הכל בלתי־הפיך כעת. אך זה אוכל את תקציב הבטחון ומשבש את מבנה הכוח. כראי לסגת מזה שעה אחת קודם. תמורת מטוס קרשני, אמריקאי למחצה, יכולים היינו ליצור בחלק קטן מהסכומים העצומים האלה כוח סגקים מודרני שהיו נוסעים בטור עד בגרד בלי שיעצרום בדרך".

העברתי את תלונתו למעלה. הדוברים השיבו לי כי „פרס ובכין סבורים שהפרוייקט כבר עבר את הנקודה שאין ממנה חזרה ועכשיו לא נותר אלא להמשיך".

★

בינתיים נודע לי מפי ידיד כי לפי הסיכום האחרון לחצות הלילה, מוביל מוטי שגיאר, עם ספר שירים האחרון, בחמש נקודות לפני רזן סיון ומלכה רוזנברגר, מוחיד במרחק ניכר מאחור את משוררי „רוד־הבינים", שלא לדבר על זקני דור הפלמ"ח.

★

עניין אישי, ברשותכם. ורצוי שהדבר יראה אור בעתון, כי בעתונות פורסם מידע שיש בו כדי להטעות שלא במתכוון. הבכאי דוד ברגמן היה שותף ליצירתם של שניים מתוך שלושת הסרטים המהווים את הטרילוגיה התיעודית־היסטורית: „המכה ה־81" ו„הים האחרון". הוא לא נטל חלק ביצירת „פני המרד", הסרט האחרון במרדה זו.

כמי שהיה שותפו לעבודה הקשה הממושכת הזאת, אין לי ספק כי תרומתו היתה לנו נכס חשוב.

בכמה פרסומים בתקשורת נעדר שמו כאשר דובר בטרילוגיה. הדבר גורם לי צער. הוא היה שותף להכרעות הגדולות שקבעו את תפיסת הסרטים, לעקרונות שבאו לידי ביטוי גם בסרט האחרון, אף שמסיבה זו או אחרת לא היה שותף לעשייתו.

★

שנה למותה של אריאלה דים הקסומה, האשה במגל. זכרה בירושלים, באולם „האקרמיה". באחתו יום יצא לאור, בלעדיה, ספרה החדש „זאת הפעם", ובו דמויות עשר נשים בתנ"ך. נערך יום־עיון לכבודה. היו הרצאות טובות על נושאים מקראיים ועל שירת הרשב"ג. המשורר אבנר פרייגין אמר דברים נפלאים לזכרה של אחותנו אריאלה, בת הארץ, שגלתה ושבה, נסיכה עבריה שתחיה בספרותנו עם „ירושלים משחקת בחבואים" ו„אחריך בימיך" ו„זאת הפעם" ועוד...

# באבא SALE

■ דודו אלהרר

מים קרושים,
לחם חמצים,
בגבנים מתוקים,
קמטות ותקליטים,
פוסטר עם המנים,
עארק ומטעמים
עם סיוות וחמוצים –
כולם חתומים
מלום תהלוכה
מקמים
ואגרופים.

# מסעותי עם שילנסקי וגאולה

■ קובי לוריא

עוד מימי הנימוסים בחולה
לא סיפר מאילת עד מטולה
עוד סיפור עלילות
מרתק ודביתר
ב„מסעותי עם שילנסקי וגאולה".

מעולם לא עמדנו מנגד
לא יכולנו לשבת בשקט
נוכח מין מצב בר
מתקים ממטמה קר
בלי מלחמת־מצווה מרתקת.

אז יצאנו משער הכנסת
בשביל רחמים ונתיב־חסד
מיסמנו האים
אל גבעת־אלהים
לשחק עם המופתי תוספת.

עוד יגידו ביגור וגיטרה,
איך שילנסקי אני הבָּרָה,
אף־על־פי ועל־אף,
השבאב והחאקה,
עלינו מולנו הַעֵדָה.

השומר, אביאל, גילי ובילו,
ביתיר, זבוטינסקי אמילו
הם נראים חובבים
תיאטרון־חובבים
כשאנחנו שרים „הטפילון".

ירדנו אז כל הדמולה,
(„נה" עשינו ליוסי ושולה)
אחר־הכבוד,
אל תוך האורוות
אני ושילנסקי וגאולה.

הוזיבוח עלה והדקע,
אלות, ריומנים, גרמוסקע
הוזתה סערה
ובוזות משמרה
זה היה מרגש ומרגיע.

כך בסתף גגרוף את עמנו
כי זוהי ממרת מסעותינו
אירקום הדרי
ערבי־יהודי
הדי זהו לחם חוקנו.

מסעותי עם שילנסקי וגאולה
אגדה שסעיסים יסַפּר לה
בודאי תתמרו
ביצר יסתיים
כל הדובא וכל האטלולא.

הם ימשיכו בזה ובמבל
למעת תסבבות וְסבל
ועד שהגיע
האזור ישרצץ
הם יוסיפו למרוח הדבל

יחרגו מלחמה מכל עבר
שאותי היא תרביל אל־יקבר
ואחרי שאמאל
באותו יום בחיל
ילמדו תלמידים בבית־ספר.

„עוד מימי הנימוסים בחולה
כל סיפור מאילת עד מטולה
ניחון לבישול
יעוזיר הוא אל כול
„מסעותי עם שילנסקי וגאולה".

# מן המוסד הסגור אל המקום הפתוח

**שערי בית החולים סוגרים על תערובת מבנים, רובם מימי הבריטים. קור ודלות ואווירה ספרטנית – „אברבנאל", בת־ים. על הצוק, ביפו, בבית עטור קשתות – בית־חולים־יום לטיפול במחלות נפש. מטרתם המוצהרת של שני המוסדות: חולה הנפש הוא חלק מן החברה. הטיפול נועד להחזירו לשם מהר ככל האפשר.**

■ אורה זרניצקי

בבית־החולים, סבורה הייתי כאשר נסעתי לשם לראשונה, מוקף חומה השומרת מאחוריה מחוז נעלם, אבל הרחוב המוביל אליו נראה ככל רחוב בשולי שיכון עירוני. שער הכניסה היה פתוח ואיש לא שאל למטרת בואי. העיר בת־ים התקרבה אל בית־החולים אברבנאל, הקיפה אותו, כמו בלעה אותו אל תוכה. על־פי דברים ששמעתי אודיכ מפרופ' אבנר אליצור, מנהל בית־החולים, הנחות־יסודות מעין אלה שגורות מאד, מסמלות מן הסתם את העניין כולו – היעדר ידיעה, מחשבה שטרנית או בלתי מעודכנת.

שערי בית־החולים סוגרים על תערובת מבנים מימי הבריטים, האחדים חדשים יותר. היה יום חורף קר. הרשא והעצים הנקיון השמור היטב הדריכו את הקור, הדלות ואווירת הספרטניות שמקורם במשאבים מדולדלים.

במרחק עשר דקות נסיעה מאברבנאל, ביפו על הצוק, נשקף אל הים בית יפה עטור קשתות, שתקרות חדריו מקומרות וגבוהות. בעבר היה זה בית־החולים הצרפתי. עכשיו בית־חולים פתוח, מרכז קהילתי לטיפול במחלות נפש. על־אף המראה השונה והשוני באווירה ובגישות הטיפוליות הנהוגות באברבנאל ובמרכז הקהילתי, מטרתם המוצהרת של שני המוסדות מקורה בגישה כמעט זהה – חולה הנפש הוא חלק מן החברה והטיפול בנתון לו נועד להחזירו לתפקוד בחברת מהר ככל האפשר.

שיטות אחרות – המקובלות היום כשמרניות – נורסות שיש להמציא לחולה בית במסגרת בית־חולים. כלומר, האישפוז הוא בית, ומוטב שיהיה הם ככל האפשר. האישפוז הממושך – אומרים באברבנאל וביפו – יצר תלות כפולה של החולה במקום אישפוזו, ושל המטפלים בחוליהם. תלות לא רק של מקבל החסות אלא גם של מי שמעניקים אותה. הצוות מפתח „רגש אחריות", נטייה לשמור על המצייתים לאורך זמן ומקרוב. ואילו האישפוז במקום הסגור, החסות הקבועה במוסד הרואי, יוצרים תהליכי לוואי של משפחה מתרחקת־מרוחקת חולה שהמוטיבציה שלו להשתקם פוחתת ואף נעלמת. נוצר נתק שקשה לאחותו.

שרה (שם בדוי) מאושפזת באברבנאל משנת 1948, כהיותה בת־18. בעשר השנים האחרונות בית־החולים הוא ביתה ומשפחתה היחידים. מצבה מוגדר כיציב. היא מתמצאת בטיפול הרפואי הניתן לה. היא באה בדרך הנקי המשותף לה ולעוד נשים מספר. גאוותה נוגעת ללב לארם המחפש בחרך משהו יותר מנקיון. חדרי המגורים באברבנאל מעוררים הרגשת עזובה. הם פתוחים לחצר, נעדרי אינטימיות ונחפי קור גם מפני שאינם די מוסקים. על־פי קריטריונים רפואיים, שרה היתה יכולה אולי לעזוב את בית־החולים. אולם משפחתה נטשה אותה לפני שנים ארוכות. אין לה לאן ללכת. אין לה דרך חזרה, משום, שאין לה לאן לחזור.

רבקה (שם בדוי) היא בת ארבעים. יש לה משפחה. בעבר אושפזה בבית־החולים וחלפטן לאחר נסיון התאברות. מיד לאחר תקופת האשפוז, מה שהוגדר כ„לאחר החלמתה", הופנתה לטיפול במרכז הקהילתי ביפו. כעבור זמן־מה חזרה לעבודתה. שנתיים וחצי לאחר נסיון ההתאברות, האשפוז והטיפול במוסד הפתוח, נתקפה „באפיזודה של מצב רוח מרומם", כך בשפה המקצועית. משפחתה הביאה אותה לבית־החולים הפתוח ל„סיבוב שני" של טיפולים. רופאים טוענים כי *הסיוע הנפשי* התרופתי שקיבלה, מבלי שניתקה ממשפחתה ומשגרת חייה, איפשרו לה להתגבר על משברים חוזרים. היא עצמה וסביבתה הקרובה לא הגדירה כחולת־נפש. היא נחלצה מהסטיגמה עוד לפני שרבקה בת רבקה – כבל הידוע במרכז הקהילתי – מתפקדת עכשיו כאדם בריא. מכל מקום, זמן רב לא באה בשערי המרכז בבקשת עזרה.

פרופ' אליצור, מנהלו החדש של „אברבנאל", הביא אתו רוח חדשה. הוא מומחה לטיפול משפחתי, הרואה את הסיכוי לשיקום החולה במסגרת המשפחה. לדעתו, שיתוף המשפחה הטבעית בטיפול, בסיוע רפואי, הופך את האישפוז בבית־החולים – פרט למקרים יוצאי דופן – לתופעת מעבר, לתקופה המכשירה את החולה לשוב ולתפקד בחברה. אם כי, מדגיש אליצור, טיפול ושיקום יש להתאים למידת האחריות והעצמאות שחולה מסוגל ליטול על עצמו. תפקיד הרופא הוא לאמוד גם אותן ולהציב תחזית לעתיד.

המגמה לטפל בחולי נפש מחוץ למוסד סגור התחמנה לפני יותר מ־30 שנה, כאשר נתגלה, והוכנס לשימוש, הטיפול התרופתי. במחצית שנות ה־60 שטף את ארצות־הברית ואירופה גל של שחרור חולים מבתי־חולים. במקומות רבים הדבר נעשה ללא תשתית מתאימה שתסייע לחולים למצוא איזון באמצעות טיפול מחליף או משלים במוסדות פתוחים. כך נעזבו חולים רבים ללא משפחה ומחסה. מעבר מבוקר מן המוסד הסגור אל המוסד הפתוח, מקובל עכשיו במוסדות הישראליים וימנע הפקרתם של חולי־נפש. מודעות היתר והאינטנסיביות באימוץ גישות חדשניות בבתי החולים באו במקביל להכנת תשתית נכונה להבטחת עתיד החולים.

אברבנאל הוא בית־חולים היחיד בארץ המרכז את כל המחלקות הפסיכיאטריות. בשל מטרתו ליישם ולהפעיל טיפול בחולים כשלב מעבר, יזקמו בו יחידה למיון ואישפוז חולים לזמן מוגבל, מחלקת יום, והוסטל לחולים שיעברו בחוץ, בהשגחת בית־החולים.

ד"ר סוכנבר, מנהל בית־החולים הפתוח במרכז הקהילתי ביפו, הוא מתנגד מושבע של „הסטיגמה". סוכנבר מתנגד כמעט קיצוני לאישפוז. הטוב ביותר, הוא אומר, הוא המונע אישפוז בבית־חולים סגור. בחלומו המקצועי־חברתי הוא רואה רשת של מסגרת טיפולית יומית ופתוחה המעניקה טיפול גם לחולים במצבי משבר, הפרושה על־פני כל הארץ. בית־החולים הפתוח, שסוכנבר עומד בראשו, אכן נראה יותר כמועדון מאשר כבית־חולים סטנדרטי כמונחים מקומיים. יש שם חדרי מנוחה ושיחה חדרי־אוכל נעים. גם חדרי הטיפול, אולי בגלל האווירה הבלתי־ממוסדת, נראים שונים מחדרי־טיפול קונבנציונליים.

תושבי האיזור יכולים לפנות אל המוסד ישירות, לבוא ולטעון על מצוקה נפשית, להתקבל למיון ולבדיקה. הצוות המאבחן הוא שיקבע את הטיפול הדרוש, והמבקש יופנה אל אחת ממחלקות המרכז. שלום פרידמן, המנהל הארמיניסטרטיבי, מראה לי את פאר המרכז – המחלקה השיקומית שהיא בעלת שני אגפים, לבעלי יכולת מוגבלת ולמי שפעילותם ופעלתנותם הן ברמת תיפקוד גבוהה יותר. תארו לעצמכם בית־מלאכה לעבודת חרושת קלה או לתפירה תעשייתית. כך נראה אחד מאגפי המחלקה. יש שם מכונות וחומרי גלם וגברים ונשים עובדי יצור, וסדנה לעבודות משרד. יחידת השיקום של המרכז זכתה בעבר בפרס קפלן, פרס שעניינו הישגים בעבודה.

*הליווי המתמשך של המרכז באמצעות יחידת* המעקב הוא כמו עין צופיה למרחוק. זהו סוג של ערבות, הנותן מעט בטחון, אולי משהו ברומה לפוליסת ביטוח שאינה מבטיחה את בריאות הנפש, אך שומרת עליה מפני מעידות. צוות היחידה שומר על קשר עם חולים לשעבר, גם עם כאלה המסאנים לקבל על עצמם דיווח מרצון על מצבם. אלה זוכים לביקורי בית. סוכנבר אינו מרפה.

אברבנאל המרכז ביפו ממחישים לא רק מגמה טיפולית חיובית. המוסדות, הקרובים פיסית זה לזה, זקוקים גם הם ליתר „טיפול משפחתי". הם מספקים שירותים לתושבי־אזור, ובדרואה כבר קרבאה שואפים – כל־אחד" לחוד – להיות לאימפריה אחודית. נראה שקרבתם הפיסית והגישות הטיפוליות הדומות המאפיינות את שניהם, מחייבות שילוב רצף. לא רק רצף טיפולי חולה־קהילה־בית־חולים, אלא גם רצף מוסדי וגיזתי בין יפו לבת־ים. אם יתממשו הכוונות והמגמה להחיל יותר טיפול קהילתי פתוח, אפשר שיתפנה מקום באברבנאל. כלומר, תתאפשר ניידות עובדים וחולים.

באברבנאל, בית־החולים הגדול בארץ למחלות נפש, מאושפזים בין 600 ל־700 חולים. הוא מעניק שירותי אישפוז לכל האזור אך אינו מקבל שירותים מן המרכז ביפו הסמוך אליו. הניידות, אומר פרופ' אליצור, תאפשר הקמת מרכז איבחון בבית־החולים, אולי גם נסיון מחדש להקים כפר־עבודה במקום. הנושא החשוב ביותר, לדעתו, הוא יכולתם של המוסדות הטיפוליים להעניק לחולים רצף טיפולי, מעקב שילוחה אותם לאורך זמן, כפנים ובחוץ.

מי יפקח על שיתוף־פעולה שמשמעו ניידות ופתיחות וקשר בין המוסדות? שאלה טובה. האוטונומיה השמורה לכל־מוסד יוצרת כפילות והיא מיותרת והפרדה בלתי־נחוצה. אם לא מחשבה שניה, מחשבה נוספת מצד משרד הבריאות תביא תועלת.

אפשר לכנות את המלאכה הנעשית בשני המוסדות כעבודת קודש. לא כך את הסמיכות התיאום ביניהם.

אברבנאל. הצוות מפתח „רגש אחריות" – לשמור מציינים לאורך זמן

פרופ' אבנר אליצור. מומחה לפסיכיאטריה משפחתית

יפו. פתוח לתושבי האיזור לטעון על מצוקות נפש

# תבשיל שהוקדח בקדרת לחץ

**הנתונים המראים על ירידת כוחן האלקטורלי של המפלגות־תנועות הדתיות מבהירים צד בשאלה היסטורית: מדוע „הלך" בן־גוריון על סטטוס־קוו. פעם הם היו חזקים בכנסת. היום בכל־מקום. איך זה קורה.**

■ יורם פר'

כשרואים את המאמץ שעושים ראשי המפד"ל להחזיק את תנועתם, אי אפשר שלא להתמלא רחמים. האסוציאציה שלי היא של עגלון עני, המנסה לחבר מחדש את חלקי גופו של טוסו, שנרדס על־ידי קטר רכבת. את המסגרת המפלגתית המוסדית אולי עוד יצליחו להרכיב איכשהו, אבל את המפד"ל כתנועה רעיונית, כפי שהיתה בעבר, ספק רב.

השסע העמוק כל כך בין חילוניים ודתיים, המאבקים שהחריפו כל כך באחרונה, גורמים לכך שרוב הציבור החילוני רואה את המחנה הדתי כמאחר. האמת היא שמעולם לא *היה מחנה זה* מפולג ומפוצל כפי שהוא היום, ומבט בטבלה מוכיח זאת.

פילוג זה גורם לשני פרדוקסים. ראשית, הכלל בפוליטיקה הישראלית הוא שרחוקה פיצול מפלגתי מביא לגידול כמותי של המחנה. מפא"י, אחרות־העבודה ומפ"ם קיבלו יותר קולות כשרצו בנפרד מאשר כשהקימו את המערך.

במחנה הדתי לא כך. כשהלכו שלוש המפלגות הדתיות הקלאסיות יחד, קיבלו 16 מושבים והגיעו אף עד 18. והנה, כאשר *העמיק הפיצול בכנסת* העשירית ואחרי, ירדו ל־13 מנדטים בלבד.

אבל כאן בא הפרדוקס השני. דווקא עם הירידה במשקל האלקטורלי של המחנה הדתי באה התחזקות ביכולת ההשפעה שלו. זו כבר עובדה [illegible] הגדולות מאשנגאן למחנה הדתי עמדת יתרון כלשון מאזניים.

אבל מה שמעניין יותר מיחסי הגוש הדתי עם הגושים החילוניים, השמאלי והימני, הוא דווקא היחסים הפנימיים בתוכו. ידיעה קטנה שפירסם „דבר" השבוע יכולה לשמש כאילוסטרציה. סיעת „מורשה" בת שני חברים בכנסת עומדת להתפלג. מדוע? „מורשה" מורכבת משתי סיעות נפרדות. אחת היא מצ"ד, בראשות ח"כ חיים דרוקמן, שהתפלגה מן המפד"ל על רקע של קיצוניות לאומית וקרבה ל„גוש־אמונים". *השניה, של פועלי* אגודת־ישראל, מפלגה חרדית לא ציונית, אבל בעלת גישה חיובית להתיישבות ולמפלגות הציוניות.

מועצת מצ"ד החליטה עכשיו לחזור ולהתפקד במפד"ל, ומשום כך החלט באגו"י לשוב ולהקים את הסיעה הפרלמנטרית העצמאית. לא שעד כה היתה „מורשה" נדמלית. אחד מחבריה, דרוקמן, היה חבר הקואליציה ואילו השני, ורדיגר, היה באופוזיציה.

*תופעה פרלמנטרית לא נדמלית אחרת אירעה* לפני שבועיים, כאשר אגודת־ישראל הגישה הצעת אי־אמון בממשלה ונשארה חברה בקואליציה. פרלמנטרים ממדינות המערב אינם מסוגלים להבין התנהגות כזו, אבל קשה להם בכלל להבין את המשחק המיוחד שמשחק המחנה הדתי בפוליטיקה הישראלית.

המשבר העמוק של המפד"ל משקף בעצם את התהליכים הדרמטיים המתרחשים במחנה הדתי כולו. יש בו מתחים פנימיים קשים במישורים שונים, החשובים שבהם הם:

★ *ציונות מול אנטי־ציונות.*

בשני הגושים החילוניים יש רק אידיאולוגיות ציוניות, למעט שוליים מסורפים קטנטנים. המחנה הדתי קרוע בתוכו בין ציונים לבין אנטי־ציונים, עם קבוצות ביניים לאורך כל הרצף. זה אינו פגם של מה בכך.

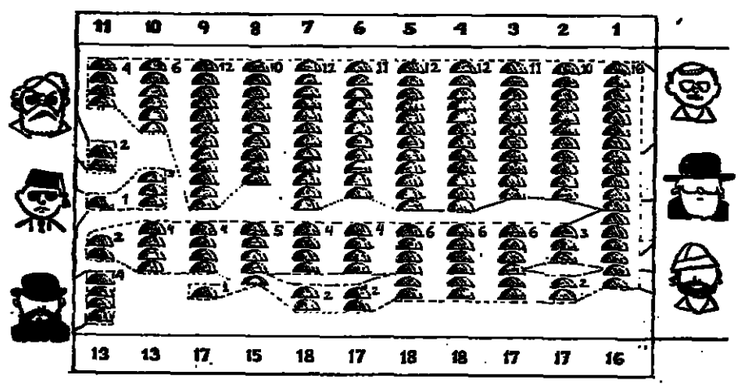


הפילוג במקטין כח. שלוש סיעות ברשימה משותפת – 16 עד 18 מנדטים. בוחן הפרלמנטרי יודד – 12 עד 13 מנדטים – כבל שהפיצול גובר. מספר המנדטים בכנסת אינו מדד יחיד לעוצמה הפוליטית. פרדוקס ישראלי

★ *מדינת הלכה או מדינה דמוקרטית.*

*חלקים נרחבים של המחנה הדתי אינם מוכנים* להשלים עם היות מדינת ישראל דמוקרטיה מודרנית, שבה העם הוא הריבון ונציגיו בכנסת הם בעלי הסמכות להחליט על גורלו. כמו בעניין הקודם, אין זו עמדה הניתנת, מבחינתם, לפשרה.

★ *לאומיים ולאומניים*

הגוש הגדול המרכזי במחנה הדתי, קרי המפד"ל, שילב בעבר עקרונות דתיים ולאומיים. מאז 1967 נטתה חלק גדול ממנו, בעיקר הצעירים, לעבר הקוסב הלאומני, והעמיק הפער בין הלאומיים לבין הלאומנים. זו הסיבה העיקרית לבריחת רוב הדור הצעיר למפלגות לאומניות כמו „התחיה". ולתנועות לאומניות־משיחיות כ„גוש אמונים"?

★ *אשכנזים וספרדים.*

לאחר שהמפלגות החילוניות החלו להתפלג בראשית שנות ה־70 לפי הציר אשכנזים־ספרדים, קרה הדבר גם במחנה הדתי. תחילה עזבו את המפד"ל המזרחיים שלה והלכו לתמ"י. בכנסת האחרונה קרה הדבר גם במחנה הדתי, כשהמזרחיים של אגו"י פנו לה עורף והקימו את ש"ס.

נוסף על קווי החיתוך האלה יש עוד רבים אחרים. כמו בין חסידים לבין מתנגדים, בין קבוצות־תרבות של בוגרי ישיבות שונות, השפעה של לאנדסמנשפטים וקשר עם קיבוצים יהודיים בחו"ל, *התנודדות סביב רבנים כריזמטיים* וחצרות מסורתיות, ניגודי אינטרסים כלכליים ועוד כהנה וכהנה גורמים לפיחוד ולמחלוקת. כל אלה עושים את המחנה הדתי לסיר לחץ, אשר המאבקים הפנימיים בתוכו מסכירים במידה רבה את התנהגותו כלפי המדינה, הכנסת והמפלגות החילוניות.

דווקא משום כך עצוב כל־כך לראות את המפד"ל בחולשתו. בעבר היתה מפד"ל ההיסטורית מוקד של *מתינות* וגשר של הבנה בכל אחד ממישורי המתיחות השונים. כך התאפשר דו־קיום בשלום יחסי עם המחנה החילוני. ללא מפד"ל חזקה יותר בנוסח ההיסטורי שלה – שקולה מבחינה מדינית, ומתושבת בעמדות רוב בנושאים דתיים – אין סיכוי לתמורות חיוביות ביחסי דתיים וחילוניים בארץ.

# אני מאשים, אני מאמין

**סופר ועורך. ליבראל ששינה כיוון, לימין. יהודי אמריקאי, שופר האינטלקטואלים הניאו־שמרנים בארצות־הברית. טבע את המושג „אינסטנט־ציונות". במלחמת לבנון פרסם, בתגובה לבקורת נגד ישראל, „אני מאשים" חריף. נורמן פודהורץ. עורך ה„קומנטרי". דיוקן.**

■ שלמה שביר

נורמן פודהורץ, עורכו של הירחון „קומנטרי" היוקרתי מזה 26 שנה, זכה בשנים האחרונות לפרסומת רבה בזירה הפוליטית האמריקאית. כתב־העת שלו, המופץ ברבבות טפסים, וסגיע ליהודים ושאינם יהודים, הפך לשופר העיקרי של האינטלקטואלים הניאו־שמרנים בארה"ב, הלוחמים בכמה שהם רואים כנקודות התורפה של הליברליזם בתחום הפוליטי, התרבותי והחברתי.

בשנות השבעים עבר פודהורץ תהליך של „ציוניזציה". בימי מלחמת יום־הכיפורים טבע את המושג Instant Zionism, מושג מימי לסדי עבוד מי שדוגל בציונות משמעותית. בעת מלחמת לבנון פירסם את ה„אני מאשים" שלו בתגובה לתגובות. הבקורתיות נגד ישראל באמצעי התקשורת המערביים, ובמשך שנים לימד זכות על המלחמה האומללה, עד שמבחינת המדיניות הישראלית ניתן לשייכו לתומכי הליכוד.

פודהורץ חזר וביקר בארץ בעשור האחרון, והשבוע *היה* הנכבד העיקרי בכינוס הבין־לאומי של העתונאים היהודים, שנערך ביוזמת מחלקת ההסברה של המתרחרת הציונית העולמית. אתמול, ערב שובו לניו־יורק, הגה את־יום הולדתו ה־56, יחד עם כתו, חתנו הישראלי ושני נכדיו המתגוררים בירושלים.

פודהורץ מודה *שהשפעת* הניאו־שמרנים, שהוא אחד מנציגיהם הבולטים, רבה יותר בקרב הציבור האמריקאי הכללי מאשר בקרב הציבור היהודי. מרבית *האינטלקטואלים* והאקדמאים היהודים עדיין שומרים אמונים למתנה הליברלי. אך הוא מרוצה מהתקדמות המתמדת של הניאו־שמרנים גם בקרב היהודים. *התנועה* ימינה רבה יותר אצל סתם יהודים, אך גם במימסד יש כבר ארגונים, כמו „הליגה נגד אפליה", הנוטים לניאו־שמרנים.

פודהורץ סבור שהתפוררות הקואליציה הליברלית הישנה מתקופת רוזוולט היא בלתי־נמנעת. היהודים, אם כי באיחור מסויים, הולכים בדרכם של שאר המיעוטים האתניים הלבנים. העובדה שבבחירות לנשיאות ב־1984 עדיין הצביעו שני שלישים של היהודים בעד הדמוקרטים אינה משקפת, לדעת פודהורץ, את התחזקות הלכי־רוח השמרניים. את התהליך הזה מדובבת הקרירות הגוברת מצד מרכיבים חשובים במפלגה הדמוקרטית כלפי תביעות ועמדות יהודיות. פודהורץ, שבעבר הרחוק יותר היה דמוקרט, מצביע על הסחף הניכר ביחסה של המפלגה לישראל.

בניגוד לליברלים יהודים ולא־יהודים, נשמע פודהורץ פסימי לגבי חידוש השותפות בין היהודים לשחורים. אין הוא מייחס חשיבות רבה מדי להתפרצויות האנטישמיות של המסית הנודע לואי פרחאן, אך הוא מציין בצער כי ראש עיריית לוס־אנג'לס תום ברדלי, פוליטיקאי שחור שנתמך על־ידי יהודים רבים, היסס להסתייג מפרחאן, והמפלגה הדמוקרטית כולה נמנעה מהוקעה מפורשת של גילויי אנטישמיות במערכת הבחירות האחרונה. גם המצב בקרב הכנסיות הפרוטסטנטיות הליברליות איננו טוב יותר. אין פלא שיהודים רבים מסיקים מכך מסקנות.

פודהורץ חקף לזכותו קידוב לבבות בין נוצרים בימין האמריקאי, שהיו בעבר מרוחקים מכל עניין יהודי ושלא חסרו אצלם גם משפטים קדומים אנטישמיים. לדעתו, פותחה עד למאוד השפעת הימין הקיצוני האנטישמי, בעוד שאצל השמרנים החילוניים והפרוטסטנטים גברה האהדה לישראל. רבים מהם שוב אינם כורכים אהדה בתקוות משיחיות לשובו של ישו, ולהתבצרות היהודים בשלב לגאולה. האומנם ניתן להאמין למפנה, שחל אצל פוליטיקאי עיין כמו סנאטור ג'סי הלמס מצפון קארולינה? פודהורץ אינו מפקפק בכך שהסנטור הדרומי באמת שינה את דעתו ונעשה ל„ליכודניק" אמיתי בהשקפותיו.

את האיום העיקרי בזירה הפוליטית רואה פודהורץ, כמובן, בבריתות המוצעות ובקומבינים. זהו איום של מעצמה צבאית אימפריאליסטית, שבעולם השלישי מתוסף לו גם מימד אידיאולוגי. לא לחינם חזר „קומנטרי" ומתריע, כמעט בכל גליון, על אספקט אחר שלה. בחצי הכדור המערבי רואה פודהורץ את מוקד החתרנות בניקרגואה. אין לו ספק לגבי מגמת ההשתלטות של הקומוניסטים שם. במזרח הרחוק עלולה לגבור סכנת החתרנות הקומוניסטית בפיליפינים. בלית ברירה הוא רואה במארקוס את הרע במיעוטו לעומת השתלטות פרו־קומוניסטית. בניגוד לניאו־שמרנים אחרים פודהורץ אינו חסיד של שיתוף פעולה בין ארה"ב לסין העממית, שהיא בעיניו דיקטטורה טוטאליטרית.

בשנים האחרונות מרבה פודהורץ להתייחס לסכסוך הישראלי־ערבי. הוא מבקש למצוא קווים מקבילים בין העימות האמריקאי־סובייטי לסכסוך הישראלי־ערבי, ובכך אין הוא משקף את דעתם של אחרים ממעצבי מדיניות ממשל רייגן. הוא ספקני למדי לגבי תהליך השלום וחוזה את המקור העיקרי למתיחות הנמשכת בסידור העולם הערבי להשלים עם קיומה של מדינת ישראל.

דומה כי האנטי־סוביטיזם הקיצוני וגישתו לסכסוך הישראלי־ערבי מקרבים אותו לעמדות הליכוד, אם כי בתור אזרח אמריקאי אין פודהורץ מגדיר את עצמו לאחד המחנות הפוליטיים בישראל. רבים מהניאו־שמרנים, חבריו לדעה, נמנים עם טראסט המוחות של מכונים שמרניים, כמו מכון „אנטרפרייז". אך הוא בהחלט שולל את הקו המזרחדתיבוני של המכון, כפי שבא לביטוי מחדש בסמינרים האחרונים שהתקיימו באחוז.

האם אפשר לדבר על רוב רפובליקאי באוכלוסיה שירש את הרוב הדמוקרטי שהחזיק מעמד 40 שנה? פודהורץ שותף לדעות הפוליטולוגים הסבורים כי בעתיד צפויה נדידה רבה יותר בין שני המחנות, האיל ההגדרה המפלגתית של אזרחי ארה"ב היא בסימן ידידה. אך הוא בדעה שגם לאחר תום תקופת כהונתו של רונלד רייגן ימשיך נשיא רפובליקאי לשבת בבית הלבן. המועמדת האידיאלית בעיניו לתפקיד הנשיא ב־1988 היא ג'ין קירקפטריק, שהרבתה להשתתף ב„קומנטרי". עדיפות שניה הוא מעניק לג'ק קמפ, חבר בית־הנבחרים השמרני והפרו־ישראלי ממדינת ניו־יורק. לפי שעה אין לשמרנים מועמד מוסכם. הכומר ג'די פאלבל, למשל, כבר הבטיח את תמיכתו לסגן הנשיא הנוכחי ג'ורג בוש.

האם יש לפודהורץ, שעשה כברת־דרך ארוכה מהשמאל לניאו־שמרנות, השקפת עולם ברורה בעניינים סוציאליים? הוא תומך נלהב של הקפיטליזם האמריקאי ורואה בהצלחתו תנאי לפתרון בעיות כלכליות וסוציאליות. בעיית הבעיות בתחום הסעד היא ה„לומפרפרולטריון" המונה מיליונים. לשמרנים ולליברלים אין קונצפציה כיצד להתמודד עם אתגר זה. על ביטול מוחלט של מדינת הסעד גם הניאו־שמרנים אינם חולמים. בחזית הדמוגראפית, שני הדרושים העיקריים המטביעים את חותמם על ארה"ב בעשור האחרון, הם גידול המיעוטים הדיספאביים, שקשה להבחין אצלם מגמה פוליטית אחידה, והמהגרים מהמזרח הרחוק, המצטיינים בכשרונותיהם ובתרומתם לכלכלה. פודהורץ עד לבעיית הנידיה הבלתי־חוקית, בעיקר מארצות אמריקה הלאטינית. מבחינת החוק והסדר הוא מתנגד לכך, אך כיחודי יש לו לב חם אליהם. בעניין זה נשמר אצלו, כנראה, ניצוץ ליברלי.

פודהורץ, שנולד ב־1930, למד שלוש שנים באוניברסיטת קולומביה בניו־יורק וארבע שנים בקמברידג' בבריטניה. הוא שירת בצבא האמריקאי בתום מלחמת קוריאה. את הקאריירה הפובליציסטית שלו החל בכתב־העת היוקרתי השמאלי „פרסיאן ריביו", וב־1960 נתמנה עורך „קומנטרי", היוצא לאור בחסות הועד היהודי האמריקאי, אף־על־פי שאין ארגון יהודי זה מזדהה כיום עם העמדות הניאו־שמרניות של פודהורץ וחבריו. הספרים הפוליטיים והאוטוביאוגרפים שפרסם זכו להצלחה רבה.

נורמן פודהורץ. ניתן לשיוך לתומכי הליכוד

# לספרות, אמנות ועיון

## גמלא – להתחיל מבראשית

מאת צבי אילן

שמריה גוטמן, „גמלא", הוצאת בשבילנו הקיבוץ המאוחד, תשמיה 1985; 147 עמי + מפות.

ספרו זה שמריה גוטמן הוא הרחבה ועידכון לספר בשם דומה שהופיע בתשכ"א לסיכום שלוש עונות החפירה הראשונות בגמלא. הספר כולל רק מפות על כל אחד מהלוקסים ומקומות החפירה; בכל אחד מהחמי החפירה. תוכניות האתר שבספר ובספרי הלוקוסים שעליהן באפשרות להזות את מקומות החפירה הנפרדים. כבין שורות הדו"ח הארכיאולוגי עולים המיפצאים המיוחדים את גמלא מפע אבני קלע, מאות רבות של ראשי חצים מסוגים שונים באיזור התומה ומבוחרו לה, קרות מוחשיות, עדיין אין שנייה לה, לחריפותו של הקרב שהתנהל כאן הרומאים בנגד מגיני העיר היהודיים. כן מלוא הספע הרב חמי כל נרות חרס בכל מקום חפירה והמספר הרב של מבבעות שבמצאו. נדשה שכולם השתברו אל „מרור נקבי" ואיבדו שפע של מבבעות בכל הדר ובכל קבע שנחפר. בין הבילוים יש כאלה המתארים הצדים מיוחדים שבגלו בהפירה והם בולליים את צילומי בית־הבר הגדול שנחקף במערב הרישוב וקבוצה של גלעיני דיתים. וכן חלק מקסדת מתכת וקשקש מתכת בשריון, שניהם של חיילים רומנים.

★

בינתיים קיים שמריה גוטמן קרי שתי עונות חפירה ובביתו בנען ביקשנו לשבוע מבנו השלמה לכתוב בספר. הוא מספר: „העונה העשירית שנתיימה לא מכבר היתה העונה החשובה ביותר. אף פעם לא הרגשתי כך בסיומה של שום עונה בגמלא או בחפירה אחרת. הישגנו הישגים, נפתחו אופקים אחרים והתעוררו בעיות חדשות, המחייבות המשיך. יש הרגשה כאילו אתה מתחיל מחדש ובאותה התלהבות". הרגשתי עתה כי כאילו צריך להתחיל לחפור את גמלא. נאום שמריה האובר „זו הרגשת פיצוי, על שנות עבודה קשות".

העונה האחרונה היתה קלה יחסית מבחינתו של שמריה. היו לו שני מנהלי שבחים קבועים, צבי יבור, עודד הנאמן מזה שנים, ודוד וגבר, ארכיאולוג צעיר שכל מגעו עם הארכיאולוגיה החל בגמלא, שבה חפר בבשך שנים, ועתה סיים את חוק לימודיו והיה לחבר קבוע בהנהלת המשלחת. עובדה זו איפשרה לשמריה להקדיש יותר זמן למחשבה, לניתוח ולתיעוד.

מפה B. אותן בטל דוד, נמשך מאבוב בית, בבנסת, שנחשף בעבר, עד ראש הרכס. נחשפו בו שני גושי מבנים, שביניהם עובר רחוב צר, בהם חדרים רבים. המבנו שנים שלמשה שלבי תיקון מחדש, שלא הבחין בהם במשמות הפיה אחרים בגמלא. השרידים, למרבה הפתעה, הם מתחילת המאה הא' לפנה"ס ובערך עד ימי הורדוס. האת לפי כאלף מטבעות, רבים מהם של יאנאי, ושברי החרס. אין מוצאים כאן את שרידי גמלא שהרוסאים נלחמו בה. חסרון זה הביא את שמריה להעלות הצעה בחדקת־לכת לפיה „ולהו" כל הפיחות העליונים בעת שכל השכבה העליונה, הבאוחרת, הידרדרה במרחק הרחיק, ולכן אין מוצאים את שרידיה.

בגוש המבנים העליון נתגלו שני בתי־בד, שעליהם שבבת הרס ומעליה בגרים מבנים חדשים. לא בלוחה מתוכו של הרס. האם היה זה בדקשראבה או שמא תוצאה של מלחמה מקומית, בכבו בימיו של שמעון החשמונאי שהכלך הסלבקי ניסה לכילול את זכויותיו ובאותו זמן הוחקמו הדרים בכל הארץ. קני בתי־בבר מצטרפים לבית־הבר הגדול שנחשף במערב הישוב ולשרידי בית־בר נוסף הנראים על־פני הסטח (אובר כי בדיר קרוב, הישוב הביזאנטי בסבוא לגמלא נתגלה בית בר שלם וחפירות ק. אפסטיין בישובים הכלקוליתיים בגולן נמצאו גלעיני דיתים. לשמריה נראה שהפרנסה מגידול הזיתים והפקת שמנם היתה אחת ההזמנות. „יתכן שלכך מכוון הנאמר בתלמוד „שמן בשני", כן הבשן. לראשונה בשטח זה נמצאו כלי בית רבים מחרס, הוספים להם פגיון וחרב ברזל וכן פמוטי ברונזה.

מימצא נוסף בשטח B הוא מקווה־טהרה, שהוא מאוריים בטריח וכחיקות יחדות לוטה. מעבר לו יש ברכה קטנה שטוחה לניקוי רגלים לפני הכניסה ולידיה – אבבית, עם אפשרות הבאת מים מתוכה. לדים יש רחבה מרוצפת. לשמריה נראה שמבלו באמבטיה כדי להתנקות לפני הטבילה במקוה ואולי מכאן מקורו של הביטוי „מובל ושרץ בידו", לפני שקיבל משמעות שהוא. ייתכן שהמקווה קשור לבית־הבר ועובדיו נהגו לטבול לפני שנגשו למלאכת עשיית השמן. מקווה יש בבית הבר הגדול בגמלא, וכן בבתי־בר תת־קרקעיים בדו חזן שליד אבציה וכן שבדרום חם חברון.

בשטח R שבמערב גמלא המשיכו בחפירה בהנהלת צבי יבור. מצפון לבית־הבר ושהחל בשחזור, נחפרים שרידי מבנה מגורים מעניינים ובהם לוחות קירות אבן גדולים, שלא מצאו קודם, ולראשונה נתגלה גם סדר מים בתחת לאחד המבנים, היכול לרמוז על שיטת הספקת המים, שעד כה לא נמצאה לה עדות.

★

★

לאחר עשר שנות חפירה עושה שמריה הפסקה של שנה אחת בחפירה, המנצלת לעיבוד הממר ולעבודות שימור ושיחזור, שיתלוו אליהן חפירות קטנות לפי הצורך. הוא אובה לאחר עשר שנים נשחקתי. העובדה שעלי לדאוג לכל הדברים, להשגת תקציבים, היא מעבר ליכולת אישי, וצריכה לחיות באוירות נוף ציבורי. אני צריך לדאוג אך ורק לבד המקצועי ולתיעוד, הוא אומר. „אפשר היה לסיים עשר שנים ולהסתפק בכך, אך גמלא אינה מרשה סכך זה יהיה. לא יתכן שאת גמלא עזבו לאחר החפירה סתם כך. זו אחת החפירות החשובות מכל הבחינות והייתי רואה חטא אישי אם הייתי משאיר אותה כלי דאגה למשאבים לשימור ולשחזור ולגוף שיחזיק אותה בצורה תרבותית, כפי שמחייב האתר הזה, ולא רק מסחרית. צריך שכאן המחזיקים יהיו המסבירים ולא כפי שנעשה בבצרה. הם מחזיקים אותה, שם בגו מגנים, נישה כזו אינה נמצלת בארץ.

בתחילה – אומר שמריה – חשב שקיבוץ יטול על עצמו את האתר ויעשה בו הכל. הוא רצה שתהא זו חברה אזרחית שתחזיק אותו בשותה מהמקומל. אחרכך חשב שהמקום יחזיק על ידי בית ספר שדה או גורם חברתי אחר. „המצב כיום מראיג אותי מאוד. אני חושש שגמלא תימסר לקבלן־החזקה. אפשרות זו אינה מענה לצרכים של יישובי הגולן. הם צריכים להיות מעוניינים שהאתר יישאר ברשותם, כי זהה אחת הפנינות החברתיות של הגולן. עד כה המועצה האזורית היא התומכת הראשית בחפירה בהתאם לגמה זו ורצה באתר, אך יש להם כיום בעיות כלכליות קשות. רשות שמורות הטבע, התומכת בחפירה באתר, הנמצא בתוך שמורה, רוצה במעורבות־יתר. מלבד תומכים בחפירה משרדי התיירות המרע והפיתוח וכן התנועה הקיבוצית.

דוקא בסיומו של עשור רב־חישבים בגמלא ועשרים שקדמו לו המצדה, בסוסיה, בטקר הגולן, בגבת ובעוד מקומות, מציב עצמו שמריה גוטמן בנקודת־התחלה – מראיג אותו מאוד, לאחר שגמלא החשופה התרחבה כל־כך וצריכה עוד להתרחב, שעריין לא נמצא הגוף שיקבל על עצמו את המשא הארגוני ויכסיד את האתר ויחזיקו בצורה הולמת אתר לאומי כזה.

המקווה בגמלא

### ערבי עיון על משנת מגדלסון

במלאות 200 שנה למותו של משה מגדלסון יתקיימו השבוע ערבי עיון על משנתו, בירושלים ובת"א.

★ בירושלים יתקיים ערב העיון ביום ראשון, ט' בשבט 19 בינואר בשעה 17.00 בבית האקרמיה הלאומית הישראלית למדעים, כיכר אלברט איינשטיין, טלביה. בתבניה: פרופ' עמוס פונקנשטיין („ירושלים" של מגדלסון – ההשקפה המדינית של האמנציפציה), פרופ' נתן רוטנשטרייך („בין מגדלסון לקאנט"), יו"ר פרופ' אפרים א. אורבך.

★ בת"א תצוין בערב העיון גם הופעת ספרו של ד"ר צמח צמריון על מגדלסון והאידיאולוגיה של ההשכלה. האירוע יתקיים ביום שני, י' בשבט (20 בינואר) בשעה 17.00 בבית הסתדרות המורים, רח' בן סרוק 8, ת"א. על מגדלסון והסובלנות הדתית יצאה פרופ' אליעזר שביד, על ספרו של ד"ר צמריון יצאה ד"ר שלום לוין, על החינוך בתפיסת מגדלסון וההשכלה יצאה ד"ר צמריון. בחלק האמנותי: מקהלת הסתדרות המורים, בניצוח של יוסף הדר.

### צבע חדש – ספרים חדשים

★ עם משה בן שאול, בצאת ספר שיריו „ספר קטלוגים פרטיים" תשוחח מרים איתן.

★ עם אורציון ברהנא, בצאת סיפוריו „שריפות", ישוחח אמנון נבות.

★ עם מיכל פנרית, בצאת ספר שיריה „בקצה הגוף" תשוחח ש. שפרה.

קטע־נגינה: יורם שרתוק – פסנתר מנחם אמנון נבות.

האירוע יתקיים ביום חמישי, י"ג בשבט (23.1) בשעה 8.30 בערב, ב„בית־הסופר" בת"א. הכניסה חופשית.

### ערב עיון לזכרו של שלמה דב גוטיין

ערב עיון לזכרו של פרופ' שלמה דב גוטיין יתקיים ביום חמישי, י"ג בשבט (23 בינואר) בשעה 18.30 באודיטוריום „בני ציון", בית התפוצות, קרית אוניברסיטת ת"א. בתוכניה: דברים לזכרו של פרופ' גוטיין מאת פרופ' מרדכי ע. פרידמן; הרצאתו של פרופ' יהושע פראוור על „הקהילה היהודית בירושלים בתקופה הצלבנית". יו"ר פרופ' אברהם טל, ראש ביה"ס למדעי היהודות באוניברסיטת ת"א.

# הפילוסופיה בראי הפסיכולוגיה

מאת בני גלייטמן ואלכס ליבן

בן־עמי שרפשטיין, פילוסופים כבני אדם – „חזי הפילוסופים ושיב מחשבתם" מאנגלית: גבי דאנר; הוצאת זמורה ביתן; 1984; 440 עמי.

חלוקת הידע האנושי לפקולטות מוגדרות ונפרדות הפכה כבר מזמן לתופעה אנכרוניסטית. להיפך, כיום חרף ההתמקצעות הגוברת והולכת מקובל לראות דווקא בתחום הבין־דיסציפלינארי את האיזור הפורה ביותר מבחינה מדעית, והידע האנושי נתפס יותר ויותר כתוך נקודת תצפית הוליסטית. מסיבה זו יש משהו מפתיע בקבלת הפנים המסתייגת שלה זכה ספרו של פרופסור בן־עמי שרפשטיין מצד הקהילה המדעית בארץ, (בעיקר, מה בחזר, מצד הקהילה הפילוסופית – מלכת המדעים. אבל לא פחות מכך המוזה והעלבות הפסיכולוגים מכך שפרופ' שרפשטיין משתמש במתודות שלהם לבחיקר רפלקסיבי אודות התחום שהוא מתמחה בו – הפילוסופיה. התופעה הזו מזוזה שבעתיים מכיוון שהקשר בין הפילוסופיה והפסיכולוגיה אינו בבחינת קשר הדרך הוכחה. הנושא „מהות האדם" למשל, הוא אמנם נושא לדיון פילוסופי מובהק הניצב בצומת כל חשיבה פילוסופית בכל הזכנים, אבל עם זאת אין ולו גם זרם אחד בפסיכולוגיה הפסוד מבחן תשובה לשאלה זו הזל בביהיר־ספרים מצד אחד, וכלה בזרמים הדיאנאמיים למיניהם מצד שני.

הביקורת על הספר הזה נכתבת הפעם עלידי שני פסיכולוגים שיש להם עניין מסוים בפילוסופיה, ואשר קראו את הספר הזה מתוך עניין רב, ומעוניינים להגיב עליו מתוך חזית הראיה המקצועית שלהם כפסיכולוגים.

★

אבחת הפסיכולוגיה הדינאמית פרויד וחנג, מתייחסים במחקריהם אל כל הפרודוקציה של האדם במדעים הבדיקים כבמדעי הרוח כאל השלכות של נפש האדם. על היצירה הפילוסופית כותב יונג, כי „לא יפלא בעיני, שהפסיכולוגיה גובלת בפילוסופיה, שכן אחדה החשיבה המונה ביסודה של הפילוסופיה הוא פעילות נפשית, אשר בתור שכאתה היא עניין מוכחק של הפסיכולוגיה. בפסיכולוגיה אני מביא בחשבון את כל היקפה של הנפש: זה כולל פילוסופיה, ליאולוגיה ועוד דברים דומים." (מתוך „על הזלזלות"). ובתוך מסגרת הקשרים הללו נע גם ספרו של שרפשטיין: הפילוסופיה כפרוקציה של הפסיכולוגיה של הפילוסוף.

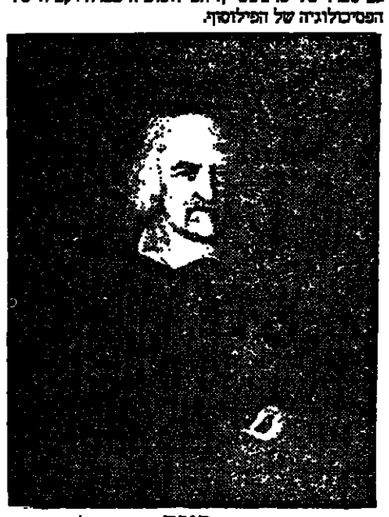

הובס

בעיני רבים נתפסת הפסיכולוגיה כגישה רדוקטיבית המצמצמת את מורכבות הנושא שהיא רבה מ – האדם. לכן מוכן שיש משהו מקומם במסגרת תיאורטית פרשנית המעמידה את כל המפעל הפילוסופי על בסיס כה צר כמו, למשל, התסביך הארשאלי. זהו פח יקוש לרגלי כל מרען המגמה מנקודת מבטו הדרוקטיבית, בהכרח, להבין את העולם. אבל פרופ' שרפשטיין, נאמר מיד, אינו נופל בו. מצד אחר אינו חוזה בספרו את הפילוסופיה כמסגרת לחשיבה תיאורטית על העולם, אבל מצד שני, הוא מיישם הישב את דברי הפילוסוף הדני קירקגור (שמצוטט בספרו) הטוען – בהקשר לפילוסופיה האובייקטיבית בכלל והבריטאנית בפרט, כי יש „איפוא לנקוט הירות מרובה כאשר מספלים בפילוסוף מן האסכולה הבריטאנית ומעל לכל – יש לחודא את הזות היצור שעמו יש לאדם הכבוד לנהל דיון. האם הוא יצור אנושי, יצור אנושי שקיים..." (עמ' 218).

התוצאה מצירוף הגישה הפסיכולוגית אל המפעל הפילוסופי, מסגישה אותנו כקוראים הן עם יצירתו של הפילוסוף, הן עם אותן פרשיות חיים שלדעת המחבר תרמו חלק נכבד ליצירתו הרוחנית, שתראה בסופו של דבר כפי שהיא מוכרת לנו מעיון בשיטתו. המימד האישי שפרופ' שרפשטיין מעניק בספרו לפילוסופים הנסקרים בספר, מעניק לפילוסופיה בשיטת פרשנות של המציאות את המסגרת היחסית: האנושית־סוביקטיבית. מסגרת שהיא כה חשובה דווקא למתפלספים (כחובים וקוראים כאחד) המנסים לנסח היגדים אוניברסאליים ובעלי תוקף כללי, והכתכחשים לעיתים בתוקף רב למימד המקומי־אישי של מנסחיה, כמרדים הקובעים את מימדיה. (ראה מאמרי הביקורת שנכתבו על הספר).

להערכתנו דווקא הצירוף הזה של פסיכולוגיה ופילוסופיה מעניק באחרונה איזה מימד של שפיות, שלעיתים הציוואליסטן – השבר בקסמי ניסחוי – נוטה לאבדה. לכן איננו מסכימים עם עמדתו של פרופ' ישעיהו ליבוביץ שאותו אנו מעריכים מאוד. („כותרת ראשית" 5.12.84), הטוענת לאוטונומיה של הפעילות האינטלקטואלית ולכן יותר בתוקף רב לניתוק הקשר בין הבנות הפילוסופיות לבין הביוגרפיה האישית של מחברה. עם זאת אנו מסכימים עם דעתו (שאינה למיטב הבנתנו טענת פרופ' שרפשטיין) השוללת דטרמינציה של המפעל הפילוסופי כפועל יוצא מסראוטות ילדות. מסיבה זו הפיקנה שמצא ליינבין בדברי המחבר בכך שלא הליח להצביע על קריטריונים של ניבוי בספר – כמקובל במדעי המבע – נראית לנו כביקורת שלא ממין העניין. פרופ' שרפשטין מצביע על יעדים אחרים לקראתם הוא יותר בספרו: „אני מאמין" – הוא טוען – „שבפילוסופיה נוכל להיות יותר אוביקטיביים רק אם נלמד להמתיר פחות את הסוביקטיביות שלנו" (עמ' 11). בלשון הפסיכולוגיה אפשר לומר, שככל שהאדם מודע יותר להשלכות שהוא עושה, כן תיפחת הסכנה שיתפוס את המציאות החיצונית לו בצורה מעוותת.

החלוקה הזו של הגישה האוביקטיבית לעומת הגישה הסוביקטיבית נראית פשוטה ממבט ראשון, אך הוכרה מאז ומעולם עלידי גדולי ההוגים כמורכבת מאין כמוה. עוד לפני ש„המצאה" הפסיכולוגיה הכניסה מוגבלותנו להבין את המציאות כשלעצמה, וזאת עקב „צבע עדשות המשקפיים" שאנו מרכיבים על עיניו מיום לידתנו, ואולי אף קודם לכן. בעת הדעיקה ביסא את זאת אפלטון במשל המערה המפורסם, ובעת הדרשה נוסחה טענה זו אחרת עלידי קאנט, שהביבע על אי יכולתנו להבין את העצם כשלעצמו. אך בעוד שהפילוסופיה התייחסה למגבלה זו כמו אל מגבלה המשותפת לכל המין האנושי, הרי הפסיכולוגיה הדינאמית הסבה את תשומת לבנו לעובדה שמעבר למגבלה הכללית, שכולנו קורבנותיה, ישנה לכל אחד מאתנו גם מגבלות יחודית, שהיא פרי שלבי התפתחותו של הפרט בחד־פעמיותם (משקפיו הפרטיים). בכך הבליטה הפסיכולוגיה את המימד הסוביקטיבי של תפיסתנו המונע אותנו להכיר את המציאות כשלעצמה. בכך תרמה וקטור נוסף לכוחות המונעים אותנו להגיע לתמימות דעים אודות העולם שבו אנו חיים.

לגישה המסורתית הזו המבחינה בין האוביקטיבי לסוביקטיבי, אנו רוצים להוסיף גישה אחרת המתייחסת למה שהפסיכואנליטיקן האנגלי ויניקוט קרא „תחום הביניים" של המציאות האנושית. ויניקוט ביסה לרייק עוד יותר ולהגדיר את התחום שלדעתו הוא תחום של היצירה האישית, אשר ניצב בין האוביקטיבי לבין הסוביקטיבי. לתחום הזה קרא „מרחב הביניים" או „המרחב הפוטנציאלי". בתוך התחום הזה האדם ממציא את מה שכבר קיים, או באופן פרוזאי יותר, נותן משמעות אישית מעולמו הפנימי לאוביקטים שהוא פוגש בעולם החיצון. מרחב הביניים הפוטנציאלי הזי של כל האנושות הוא בעצם התרכות האנושית: שאינה אוביקטיבית להלוטין אבל גם איננה סוביקטיבית לגמרי ויש בה משניהם. הדעון, האמן כמו גם הפילוסוף, מתנהגים ביכולת המופלאה ליצור משהו אישי מחומרי המציאות הסובבת אותם, וכך לברוא מחדש (לפי הגדרת התחום) את הקיים בו משכבר. כך יוצק היוצר את הסוביקטיבי לתוך כלי אוביקטיבי, כביכול. יצירתם־פרשנותם את המציאות משיקה למרחב הביניים של אנשים נוספים, ומעניקה משמעות למציאות המשותפת שלהם. אך שלא כמו במדעי הטבע הרי הענקת פרשנות מהסוג הזה אינה בת הכחה, וכל נסיון להזיל עליה את עקרונות מדעי הטבע יחפלנה באיבה. הענקת

מונטיין

פרשנות כזו למציאות (היצירתיות) אפשרית רק בגלל הצירוף המיוחד הזה של אוביקטיבית וסוביקטיבית. זהו צירוף היוצר משהו שלישי, שהוא יותר מצירוף שני מרכיבין, ושונה מכל אחד מהם באופן עקרוני. כך נוצר מידקם של פרשנות המעניקה משמעות לעולם בו אנו חיים, ואשר ניתן להתייחס אליו באותה מידה גם כמשקף מידקם נפשי של התרחשות פנימית. זו אינה רק השלכה (משהו סוביקטיבי) אלא ותאמה בין הנפש האנושית לחלק מהעולם החיצוני. בעוד שהמשוגע זו את עולמו הפנימי, ופרשנותו את העולם החיצון היא אישית לחלוטין, הנה היוצר „הבריא" מגלה־יוצר את מה שכבר קיים בעולם, וכזו היא גם הפילוסופיה. בהקשר הזה הרי ספר כספרו של שרפשטיין נותן לנו ראיה רחבה יותר של הפילוסופיה, ומעניק לתורה הפילוסופית את חיבורה למציאות. וכך תושף מימד אינטימי ואותנטי יותר של ההומרשאפיינס.

על הקשר בין הפסיכוזה והיצירתיות עמדו כבר רבים לפניו. פרופ' שרפשטין הלך רחוק יותר, ונעשה יותר ספציפי בהציגו קשר אפשרי לא רק בין האיש היוצר והביוגרפיה שלו כקשר של תהליך, אלא גם בין תכני היצירה מחוזה הפילוסופית במקרה הזה, לבין אירועים ביוגרפיה שלו (דוגמא טובה לכך יש בניתוחו את הגבס ועל כך בהמשך).

בן־עמי שרפשטיין

★

המתודה שהמחבר מאמץ לעצמו היא המתודה הדינאמית הפסיכואליטית, ולכן באמן להשקפה זו הוא מחפש את שורשי היצירה הפילוסופית המאוחרת באירועי הילדות המוקדמת. „הילד, הוא אבי הפילוסוף" (עמ' 14) – טוען פרופ' שרפשטין ולכן עיקר עיניו מכוונים אל הפילוסוף „בשתי ימיו ובמצב של תלות מוחלטת" (עמ' 13). המחבר מצליח לאוזב את הפילוסופיה והפסיכולוגיה למארג שיטתי מרתק. לשם כך הוא נעזר בספרות פסיכולוגית עשירה שמסייעת לו להאיר את הקשר הספרה הזה שבין טראומה ליצירה. „כדי לזכות מחדש בחיוניות פנה כל אחד מאתנו, כילד כמובנו, לכל מה שעשוי לגרום לו להנאה, כי נוכח איתם הרכאון הוכפת הנאה להיות צורך נוקב. אני מרגיש צורך זה שכן חלק גדול מן הפילוסופיה, כפי שאנסה להראות, נוצר כתגובה לדכאון" (עמ' 20). פרופ' שרפשטין מרגיש כי היצירה היא תגובה לדכאון המנועה עלידי הצורך להנאה. תיאוריית „מרחב הביניים" מסבירה את התפתחות התהליך הזה כתגובה בשלה שנעזה לרכך את הדכאון הנובע מעזיבתה הזמנית של האם. התינוק מעניק לחפץ ספציפי המצוי בקרבתו משמעות אישית (זו היצירה) המאפשרת לו להתמודד עם מצבי חרדה ודכאון ומביים, שהם מהחיים לתהליכי ההתפתחות. אנו מציינים עובדה זו מכיוון שאמירתו המצומצמת של המחבר יש בה אמת רבה, אבל היא גם חושפת את נקודת התרופה של הספר היפה הזה. לפניו מחבר בעל „ידע תאורטי רב שחסר את ההתנסות האינטימית עם התיאוריה הפסיכואנליטית (כמטפל, למשל), ולכן אף כי מושג הנאה אינו מושג שניו בהקשר הנידון, הרי אינו ספציפי די הצורך כדי להסביר את ההתרחשות הנדונה.

הליקוי הזה בא ביטוי גם בפרקים האחרים של הספר שבהם מנסה המחבר להקיש מהביוגרפיה על האישיות. נדגים זאת בשני מקרים – בניתוחו את מונטיין ואת הגבס. אנו נכסה להראות באופן אינטגרטיבי יותר – לאור הפרטים שהמחבר מספק לנו – איזו תורה קיומית היתה לילד שגדל בתנאים כאלה, כשלא היו לו הכחות הקוגניטיביים לתת לאירועים שחוזה הסבר מתאים, וכי מסיבה זו נותרה השפעת האירועים עליו בלתי מודעת.

מונטיין כבל הידוע לנו מהספר הוערד בינקותו באופן שריחותי נאמו עלידי אביו, בתקופה מאוחרת יותר הופרד מאמתנו שהניקה אותו וגם הפעם עלידי האב מאחד מאחיו בגיל שש נותק מביתו ונשלח לסידור עלידי האב לבית ספר הרחק מהבית. אנו ערים לסידרה של אירועים מראומתים המחייבת כעס רב על האב, אבל הנה להפתעתנו במקום כעס מופיעה אצל מונטיין אידיאליזציה מוגזמת של האב. למונטיין לא ניתנה הזדמנות לבנות את בסתנו הבסיסי בקשר עם אמו,

(המשך בעמוד הבא)

# זהות גנובה

מאת ענת לויט

רומן פריסטר, „הזהות הגנובה", הוצאת זמורה־ביתן; 1985; 281 עמי.

„בעולם לא ניסה לבחון מתי בדיוק גבר אושר לשרוף ולסלק את עברו. החחלטה שכנה בתוכו מזמן. כמו חידק של מחלה שזקוק לתקופת דגירה ממושכת. ייתכן שנתקבלה כבר באותו לילה, שבו והרה הרכבת לרחובה של אוסטריה והוא ישב – גבו לכיוון הנסיעה – וחש כיו ברכיו את תרמילו של נובק. אולם היכולת הפתאומית לעשות זחות חדשה, פעלה כמאין בלבד. הרצון לעשות כן קרם עור וגידים זמן רב לפני־כן. העבר היחודי לא טמן בתוכו דבר זולת עוצמת־נפש. הוא היה מסע־עוקף שמפריע לנוע, לעוף לשחקים, להתקדם, ליהנות מחדים. הוא לא נאלץ להתכחש לו, כי מעולם לא ספר לחובו את תגשות השייכות שאיפיינה את הוריו. הוא נגבר בתוך קליפת־מגן זמן רב לפני שמסוגל היה להבין ולנתח את תגובותיו." (עמ' 34).

הוא – יצחק ליבהבר, גיבורו הראשי של הרומן „הזהות הגנובה". הקטע שצוטט בפתח המאמר הוא, כמרומז, קטע מפתח ברומן כולו. גם בטראגדיה החזות ולהבדיל, בעולם הקאפקאי, קיימת לפחות התרחשות אחת, שהיא פרי התכוונותו, או תוצר רצונו השלימה של הגיבור הראשי. אלא שמהתרחשות אחת כזו, הולכת ונסמטת שליטתו של הגיבור באירועי חייו. כוח אחר, חיצוני, משתלט עליהם, לנתבם בדרכים צפויות ובלתי־צפויות כאחת.

היסוד המאקאברי, הנוצץ אף הוא אל תוך תבנית של עלילת חיים כזו, חומריו מצויים דווקא באותו איזור קיומי, רגעי אמנם, שבו היתה יכולת ההכרעה על ביקוע הפעולה המכרעת, בידיו של הגיבור. בדיעבד, כשהגיבור הולך ומתרחק מרגע האמת של חייו, להתגלגל אל זרועותיו של גורל, אשר חוקי פעולתו נסתרים מבינתו של הגיבור, יוסל ספק גם במידת ודאותה של אותה כל המפלגה הקומוניסטית. אך הכלת ספק זו, רק תגביר את האפקט המאקברי הזולל ומכסבר להחניק.

שורות אחרונות אלה, אולי עשויות להיות תמצית לתחושתו של הקוראהמתבונן בגורל חייו של יצחק ליבהבר, מאותו רגע קריטי, ברכבת המובילה אותו ממחנות הריכוז אל אחד המחחות בגוש המזרחי, והייבו הקומוניסטי. ומן, כמובן, שלהי מלחמת העולם השניה) – הרגע שבו הוא גומל בליבו להמיר את הזחו היהודית בזחותו של רודולף נובק, אשר חפציו המעטים נותרים גלמודים, בתא הרכבת שבו יושב ליבהבר, שנובק עצמו נורה בראשו עלידי אחד הקצינים המלווים. הסיבה לתקרית היא מגוחכת וגורלית כאחת. שילוב כזה בין המגוחך לגורלי, יאפיין את מידב החתרחשויות שארעו מאותו רגע.

על ההתרחשויות עצמן, אסור להכביר מלים, שלא לקלקל את יסודות המותחן, הנשזרים ומתעבים ליצור את תבנית העלילה. רק זאת הכרחי, אולי, לציין – במסזה זחותו של רודולף נובק, מפלס לו ליבהבר דרך אל פיסגת המפלגה הקומוניסטית, השוקדת באותו חכל ארץ אליו נקלע ליבהבר, לשיקום אושיותיה שהתערערו במהלך המלחמה. אותה זחות גנובה, היא שתגרום לליבהבר את הידרדרותו המהירה והקשה לסניגיה, מאותה פיסגה.

יכולת רבה מפגין רומן פריסטר, בתפירת מידקם עלילתי, שבו הארועים נובעים זה מתוך זה, מכח של היגיון ואבסורד המחבקים זה את זה לבלי הפרד. שילוב זה, הוא שנתני את תחושת הדחיפות שבה שורר הקורא במהלך כל זמן הקריאה.

גורלו של ליבהבר מתמיד להתגלגל על הגבול הדק מאוד של הכפוי המפתיע מן זכנית. וארלו הקורא ימצא עצמו מנתב את תחושותיו ואת ההרסמויותיו בין

הקסכים הללו, מבלי יכולת חד־משמעית לנחש, איזה מבין הקסכים ישתלט על הלילה ויכריע לבני גורל גיבורה.

פריסטר מעניק לספרו מימד נוסף חכוב לא פחות ואולי אף יותר ממימד המתח. הכוונה כבוכן, למסכת השלימה של המשמעויות שרואה פריסטר באופיו של המסטר הקומוניסטי. מיותר אולי לציין, כי ספרים רבים נכתבו בבהלך העשור האחרון, שעיקר בהנתם לחשוף את השקר, הזיוף והעיוותים של ערכי הצדק האלמנטריים, המסודים באחדי שערי הבהל שניעקו את הגוש הבזרחי כן המערב. מיותר לציין גם את הגידוד הרב שבביא סופרים רבים מן המערב, רוחקא אל כריזורה מסטרית זו.

הפער והגיבוד בין הסיסבאות שנחרתו על שערי הבדזל, בין עיקריה הנשגבים של הדוגה הקומוניסטית, לבין אורחות חייהם של מיליוני בני־אדם, שהעיקרים הללו הם נר לרגליהם, אלא שאורו של הנר הזה אינו פורץ את מחסום גוזה הדגלים, הם בעיקר מיבת הגידוד לסופרים רבים.

אלא שכבראה „הבאחריה" הזו עדיין לא בוצעה. גם למעין ב„הזות הגנובה" צפויה חזרת הדגיר טכח הבפגש עם פקעות הבפעונים הרחחות בבעוד הבפתל והמסבך של המפלגה הקומוניסטית. נראה כי רומן פריסטר, מיסיב להכיר את נימיזן הדקות ביותר של הפקעות הללו.

האמירה הסגורה, כי לעיתים המציאות הזקה יותר מכל בריה אמנותית, צצה כתבר בדעים מסוריים של הקראה בספר. בדומה מסוים בעלאף הדיעה הבדהה כי מהלכים כאלה המתוארים בו, עסוריים להתרחש וגם מתרחשים במציאות המתקיימת בחריות קובנמיות לא מעטות. התקשיתי לעיתים להסתחרר בהתחרטה כי פריסטר הגדים בתיאור כבעה המשותה של בריונות זו, עד כדי פגיעה בהזמנות הבריה הספרותית (אולי זו בעייתי שלי?!)

עניין נוסף, שנועד לרבר את שלד העלילה, הוא זה המנסה לעמוד על משמעות הזות היהודית. דיקוו האמביוולנטית של ליבהבר אל המורשת הרוחנית־תרבותית: מאיסתו באותה שייכות גנטית־לאומית המפקדה את גורל חייו כפרט, הוצרגת אותם על פי הרן האנטישמי, המוצא אל הפועל בצורה הקיצונית ביותר, בין גדרות מחנות הריכוז ההשמדה – נקודות ציון אלה אינן חוזגות בספר "הזות גנובה" מן הסיפול הסטראוטיפי והמדוף מעב. קונפליקט זה באיכותו של היהודי, כמעט ניתן לומר לזחרותיה, אינו מתייחד בניואנסים רגשיים אותנטיים בדומות של ליבהבר. קביעה אחרונה זו שלי, בדצוני לסיים ולהחיבר את קסמי התיאור המוצעים בספר, שבהם נזבר ליבהבר כמעט בחטף, אך באופן בלתי בישמה, בחודת שבילק את נפשו בזמן המלחמה.

לסיום ראויה לציון כתיבתו המחירה והקולחת של פריסטר. לשונו נעדרת אכנם תוחי יחוד אבחות־ים, אך היא כעונה בעצמה דראבית, אשר גם היא מעיזה את 281 דפי „הזות גנובה" למתקים.

# סיפורה של עליית עיראק

מאת מאיר בראלי

שלמה הלל „רוח קדים" – בשליחות מחתרתית מארצות ערב, הוצאת „עידניים" משרד הבטחון, הוצאה לאור 1985; 360 עמי.

ספרו של שלמה הלל ממלא תפקיד כפול, ועומד בשני תפקידים, תפקידים שלא קל לאחדם. לפניו ספר היסטוריעדוי מסדרגה ראשונה, הספר פרק חשוב מאוד בתולדות התחיה ההדרית, העלאתה של עדה שתרמה רבות לבניין הארץ וגיבוש חברתה, העדה העיראקית. עם זאת זהו ספר קריאה מעניין, רחוי המוד טוב לב ונקרא ממש כספר הרפתקאות, „ספר לכל המשפחה".

רחוי המוהב של המחבר שזרה על הספר. מי שמכיר את האיש „ראה" אותו בכל שזרה: מי שאינו מכיר, אישית, לומד להכיר מקריאת הספר. ודבר בולט כבר ב„שלמי תודה", הקדמה שמתוכרים בה לסוכה אלה שעזרו לו בליקוט החומר, בבירורו ובבריקתו. לכאורה, דבר רגיל שכל מחבר עושה, אלא שאצל שלמה הלל יש גם בואת ייחוד. פרק הזמרות מתחיל בתודה לאנשי המוסד לעליה בלתי־חוקית ששלחו אותו לעיראק (ולשליחות קצרה בלבנון) והעשירו את חייו בחרגשות מעשה גדול שעשה ו.... לחברי השליחים מהארץ, למדריכים ולחניכים בתנועה החלוצית בעיראק, ולכל קהילת יהדי עיראק, שהם גיבוריו האמיתיים של הספר, ושאלמלא עמידתם האיתנה והאמבקם הנועז על זכותם להיבאל לא היה סיפור לספרו".

יש לנו כבר מדף עמוס של ספרים שמחבריהם מילאו תפקיד מכריע, בקבץ מקטעי הדרמה הגדולה של הקמת המדינה והתקבצות יהדים לתוכה, ספרים שהשם המשותף היאה להם הוא „שנות חיינו היפות ביותר". ב„ספרייה" זו נדע עוד מיחוד ל„רוח קדים" שלפנינו, הן בזכות מחברו והן בזכות עלילתו.

בדוב הגדול של ספרים אלה בולט החסרון של הבלטה עצמית. המחברים נוטים להפרז בחשיבות עצמם, מוחרים על הצניעות, כאילו למען האמת. יש הערשים ואת בדרך הביבה ריש – בדרך רחוב. שלמה הלל עושה את ההיפך הגמור, כדי להצביע את עצמו הוא מוחר פה ושם, לא על האמת, אבל על הבחירות. מעמדו המיוחד בשליחות לעיראק עולה פ

# הפיל והתבונה היהודית

## לקט

### מאת י. קורא

לפני שנים רבות, היה על כל מהגר לארצות הברית שביקש לקבל אזרחות אמריקאית להוכיח את יכולתו להיקלט בארצו החדשה בבחינה בלשון המדינה, שכללה כתיבת חיבור באנגלית. אחד הסיפורים שרוחנו אז, באחת הנסיעות ששמעתי, היה מרשתן, גרמני ויהודי ישבו בבחינה כזאת, בה התבקשו לכתוב חיבור על הפיל. הגרמני כתב על הפיל האמתי, הגרמני על הפיל התבונה הטהורה, והיהודי על הפיל הבעיה היהודית. בדיוקה זאת היא מן הנקודה שלפני מלחמת העולם השניה. ספק אם היום היה זה כה ברור שהגרמני יכתוב דווקא על התבונה הטהורה, ואילו אכנס עשה זאת, היה מי שהיה מחפש מאחרי חיבורו את... השאלה היהודית.

מה ענין תבונה טהורה לשאלה היהודית – או הגרמנית, או שתיהן? מונח לפני ספר חדש הכרוך בחותמן של שאלות אלה. כותרתי להוצאה הדשה ומורחבת (1984) של אוסף מאמרים מאת יורגן האברמאס בשם „פרופילים פילוסופיים־פוליטיים". הספר כולל מאמרים על פילוסופים והגים גרמניים משני הדורות האחרונים, שנכתבו בין השנים 1955 ו־1980. האברמאס הוא אדם שאין צורך להציגו לפני הקורא הפילוסופי. אך עצם העובדה שלקורא המשכיל, שאינו איש הפילוסופיה או התרבות הגרמנית, אין שמו ידוע כל כך כשמם של פילוסופים כותבי אנגלית כמו קארל פופר, וילארד קוין, ג'ון רולס ואחרים, מעידה על מעמדה של הפילוסופיה הגרמנית בדורנו. בתקופה שלפני מלחמת העולם השניה, ידע כל אדם בעל תרבות משהו על היידגר, קאסירר או שלר. האברמאס, פרופסור לפילוסופיה באוניברסיטת פראנקפורט, הוא מציגיה החשובים של „אסכולת פראנקפורט", שהיא אולי בעלת השפעה הגדולה ביותר בעולם הדובר גרמנית היום. זהי אסכולה המנסה לאחד בחשיבתה הפילוסופית את הישגיה של המחשבה המודרנית בפילוסופיה ובמדעי הרוחות, ואין זה מקרה שהאברמאס עצמו התפרסם בזכות ספרו הגדול „תיאוריה של הפעילות הקומוניקאטיבית", ספר המשתדל להגיע לסינתזה מעין זו בין מחשבה פילוסופית למחקר חברתי. השפעתה של אסכולה זאת מתוך לגרמניה באה לה בעיקר משום שכמה מנציגיה המוקדמים, ובעיקר תיאודור אדורנו והאנס הורקהיימר – נאלצו לגלות מארצם בשנות הדיכוי השלישי והקימו בניו יורק את „בית הספר למחקר חברתי", שהשפעתו על חיי הרוח והמחקר בעולם הדובר אנגלית היתה עצומה. אחד ממציגיה של השקפת עולם מעין זו – אם כי גם רקעו יגם מקוריותו אינם מאפשרים לשייכו לגמרי לאותה „אסכולת פראנקפורט" – הוא המהגר היהודי הגרמני הרברט מרקוזה, שהיה בזמנו ל„גורו" של מחאת הסטודנטים באר"ב והעביר לעולם הדובר אנגלית הרבה מרחשי של אותה דרך חשיבה גרמנית שכן שתי המלחמות.

אדורנו, הורקהיימר, מרקוזה – בה בכך הגענו אל הנקודה הראשונה. מכיון שהאברמאס עצמו שימש בספרו שוב ושוב על אותה נקודה, ואף מקדיש לה שני מאמרים שלמים, אתעכב בעיקר עליה. אין צורך לומר שגם מה שנכתב בספר זה על עניינים שאין להם כל נגיעה ליהודים – וזהו של הספר אינו נוגע באופן ישיר ליהודים או ליהדות – מעניין באופן בלתי רגיל, ומי שיקרא את הספר יקבל תמונה מגוונת ומעמיקה של מצבה של הפילוסופיה הגרמנית המשתדלת להתאושש מן הזעזוע שגרמה לה מלחמת העולם השניה. אך דרך זה נגרם במידה לא מעטה משום אותה „אמיגראציה" – גלותם הכפויה של פילוסופים והגים יהודיים או מוצא יהודי. האברמאס עומד על תופעה זאת, ועל חלקם של היהודים במחשבה הגרמנית, ככל הכנות והרצינות שיכול אדם להרשות לעצמו היום, ולקורא העברי נוגעת נקודה זאת לא פחות מבעיות אחרות הנוגעות לגורלה של המחשבה הגרמנית שאחרי הרייך השלישי.

★

כבר מרשימת הפילוסופים הנזכרים בספר זה המופיעה על כריכת הרייך ניתן לראות את חשיבותם של היהודים תיאודור אדורנו, חנה ארנדט, וולטר בנימין, ארנסט בלוך, מאכס הורקהיימר, ליאו לוונטאל, קארל לויט, הרברט מרקוזה, אלכסנדר מיטשרליך, הלמוט פלסנר, גרשם שלום, לודויג ויטגנשטיין. לאחר „ניפוי" זה של יהודים או „יהודי־הרבה", כפי שנקראו בריך השלישי, לא נשארו לנו בדשימה אלא ששה או שבעה „אריים סהודים" לדפאר.

אין זה מקרה אישא שהמאמר הראשון באוסף זה הוא על „האידיאליזם הגרמני של הפילוסופים היהודיים". המאמר פותח בציטטה מאחד מכתביו של המחבר האנגלסי ארנסט יינגר משנת 1930: „היהודי אינו יכול למלא שום תפקיד יצירתי בכל דבר הנוגע לחיים הגרמניים, אם לומר האם לדיר". לאחר מוטו זה, מספר לנו האברמאס שעוד בימי לימודיו באוניברסיטת פראנקפורט בשנים שאחרי המלחמה, נאמר לו פעם בסמינר כי „יהודים יכולים להגיע, לכל היותר, למעמדם של כוכבים מסדרגה שניה". הוא מעשיר: „באותו זמן, כאשר הייתי סטודנט, לא הייתי מסוגל לברוק את הדבר כדבר, כבר עסקתי אז בקריאת ספריהם של הוסרל וויטגנשטיין, שלר וחיידג, אך בלי לדעת דבר על מוצאם של אנשי רוח אלה. אבל אותו פרופסור מכובד לפילוסופיה ששלל מעמיתיו היהודיים את הזכות למקוריות ידע על מוצאם".

כאן הולם האברמאס ומקר – וכראי לציין שהדבר נעשה באחד ממאמריו המוקדמים (1961), המראה כבר, לא רק ברוחב אפקיו ואת עמקותו הפילוסופית, אלא גם את האומץ שהיה לו לומר דברים שלא היו נעימים לאזני רבים שעוד היו בחיים – את תלחדיה של אותו ספור אהבה בין יהודים „משוחררים" והמחשבה הגרמנית בתקופת גדולתה, ממשה מנדלסון, שקאנט אמר עליו כי „אילו היתה המדה הפילוסופית נזקקת לשפה משלה, היתה בוחרת בשפתו" דרך שלמה מימון, שפיכסה (והאברמאס מזכיר לנו שפיכסה לא היה מן הנצנים שבפילוסופים) הענין לו את זכות הבכורה בין תלמידי קאנט, דרך הרמן כהן, פראנץ רוזנצוויג, מרטין בובר, ארנסט קאסירר – ועוד ועוד פילוסופים „גרמניים בני דת משה", עד לגרשם שלום, ולטר בנימין, וכמה מן האחרים שאת שמותיהם כבר הזכרנו.

מאמר זה, שבהקדמתו להוצאה שלפנינו, לאחר כעשרים שנה, כבר מתייחס אליו מחברו כנאיבי במקצת, אינו מסתפק בהזכרת שמותיהם של יהודים במחשבה הגרמנית; הוא מנסה גם לברוק מה משך יהודים אלה דווקא אל האידיאלים הגרמני, ומנסה למצוא זאת – וכאן אני מפשט את הדברים – מתוך רקעם היהודי של אנשים אלה. המסורת היהודית של הנביאים והזמן החדש היא מסורת קוסמית, קוסמופוליטית ומופשטת של עם שכל העולם מקומו, שאינו קשור קשר ממשי למקום אחד ולתרבות אחת, ואלוהיו הוא אלוהי העולם כולו, בורא העולם ומנהיגו. מסורת זאת איפשרה ליהודי המשכיל, כאשר נפתחו לפניו שערי התרבות הגרמנית דווקא בתקופת השכלה הנאורה והבינלאומית של המאה הי"ח, להשתלב באותה תרבות ובאותה פילוסופיה של התבונה הטהורה, הערכים האוניברסאליים והשלום הנצחי. גם כאשר לבשה פילוסופיה זאת צורה לאומית או אפילו לאומנית, כמו בכמה מכתביהם של פיכטה והיגל, עוד יכל היה היהודי הגרמני להרגיש שהוא שייך לתרבות לאומית זאת. מכיוון שאותה לאומיות ראתה את עצמה כלאומיות של עם נבחר בעל תרבות אוניברסאלית, היה זה הרבן כהן שכתב, בשנת מלחמת העולם הראשונה, כי „גרמניה היתה ונשארה חלק מן הקהילה של האמה הי"ח, על ההתאגדים הבינלאומי שלה, וכי „בתוכנו לוחמת מקוריותו של עם שאי אפשר להשתוו לשום עם אחר". זאת בגרמניה של היטלר וילהלם השני.

דברים ברוח דומה מוצאים אנו גם במאמר משנת 1978, „התורה הבסיסית", שאינם אלא הרצאה שנשא המחבר באותה שנה בירושלים כאשר משלחת גרמניה המערבית שבאה לברך את גרשם שלום ליום הולדתו השמונים. האברמאס מנסה למצוא קשרים והקבלות בין הקבלה, שאותה הוא מכיר בעיקר מכתביו האנגלים הגרמניים של שלום, לבין מוסדים מרכזיים במחשבה הגרמנית של מאתים השנים האחרונות ולפניהן.

אין זה עניין טוף פטוק. גם בהקדמתו האחרונה וגם בכמה מקומות אחרים בספר מדגיש המחבר שאותם יהודים שספר זה רן בהם במיוחד – ה„מהגרים" מן הרייך השלישי, שחלקם חזר למקור מחצבתו אחרי המלחמה וחלקם נשאר בארצות הברית – היו, שלא כראשוני הפילוסופים היהודיים בגרמניה, הוגי דעות „בלתי מסורדים". הם פעלו מתוך תחושה אינטואיטיבית שזיהפה אותם דווקא ל„פינות הניחוח" של התרבות וחיי הרוח – כגון מהקרי שלר ולטר בנימין בקסיי הסיטוריה רוחנית שאינם מן הנודעים ביותר, או חקירותיו של שלום דווקא בקבלה ובמיסטיקה היהודית, שעד אז ראו בה דת טהרה וצורי בתולדות ישראל, או המחקרותם של ארנסט בלוך והרברט מרקוזה, כל אחד בדרכו השונה, דווקא במחשבה האוטופית. היה זה כאילו חשו אותם יהודים, עוד לפני התפוררותה של גרמניה בשנות השלושים, שהדברים שוב אינם כה פשוטים וממורדים כפי ששיערו פעם, וכי המסורת הארוכה והאוניברסלית מגיעה לקצה. דווקא עיסוקיהם של אותם אנשי רוח יהודיים בשנים שלפני התפרצות הר הגעש הם שנתנו – כך רוצה האירוניה של ההיסטוריה – את הדחיפה להרבות מהלכי הרוח וחרמי המחשבה של התרבות הגרמנית המשתקפת בזמננו.

★

ספרו של האברמאס אינו ספר שיטתי, אלא אוסף של „שיחות חולין של תלמיד חכם על תלמידי חכמים". למחקר שיטתי יותר על מקומם של יהודים במחשבה הפילוסופית החברתית הגרמנית עלינו לחכות ביתתים. ואולי עוד לא הגיעה השעה לכך. האברמאס מגלה התמצאות בעולמם הרוחני של יהודי גרמניה שלא רבים הם הגרמנים היום המסוגלים להגיע אליה, אך עדיין היא התמצאותו של אדם מן החוץ, הקורא בעיקר ספרות משנית ותרגומים. מאידך גיסא, ספק אם יהודי גרמני מן הדור האחרון, אחר מאותם מהגרים או בני מהגרים שזכה גם לחינוך יהודי וגם לתרבות גרמנית מן הבית, היה מסוגל לדון בענין זה בריחוק המתאים. יתכן שכפופ של דבר תיעשה מלאכה זאת על ידי חוקרים יהודיים בארצות הברית או בישראל, שגם חינוכם היהודי וגם היכרותם עם תרבות גרמניה כבר לא באו להם מן המקור היהודי הגרמני דווקא משום כך יהיו מסוגלים לדון בדבר בפרספקטיבה הנכונה ובמידה גדולה יותר של אובייקטיביות.

בינתיים יכול הקורא היהודי להתעמק בדבריו של האברמאס על אותם יהודים שהוא עוסק בהם, ואחדים מהם עוד הכיר בחייהם. האברמאס אינו מכה על חטא, אינו מתרפס, אך גם אינו מכחה ומעלים. הוא מנסה בכנות ובישר מדעי ופילוסופי להעריך את מקומם המרכזי של יהודים בה רבים בחיי המחשבה של גרמניה והעולם הגרמני, מדוחם של לסינג ומנדלסון ועד לדורנו. הרבה מספר זה שייך לאותה ספרות ההולכת וגדלה היום בעולם הגרמני, ספרות של הרכה מתרשת של תרומתם של היהודים לתרבות הגרמנית. הערכה זאת אפשרית עכשיו, למרבה האירוניה, יותר מקודם, דווקא משום שיהדות גרמניה הגדולה שוב אינה קיימת. בדוך מאקאברית למרי מזכיר הדבר את סיפרו של ניתה לאקמן על אותו קצין צבא בדימוס שהוא פגש בפנסיון נופש בשוויץ. הקצין התודה באזני המשורר שכשעות של לא יום ולא לילה יש לו תולשה לעניני ספרות, אך את כתבי ניתה עצמו עדיין לא קרא. שכן הוא קבע לעצמו כלל גדול, לחכות עד שסופר מסויים ילך לעולמו. אז, אמר, הוא יכול להיות סמוך ובטוח שיהיה בידו לקנות ולקרוא את כל כתביו...

יורגן האברמאס

# רחל

### מאת אילנה קרמי

היכרתי את רחל זמן קצר אחרי מותה של בתה תרצה. היה זה סמוך לייסודו של מוסד אלתרמן, ששם לעצמו מטרה להוציא את כל מה שנותר מעזבונו של המשורר לאחר הוצאתם לאור של רוב הכתבים על ידי מנחם רחמן.

לא מצאנו אכסניה חלמת לארכיון הולך ומתגבש ורחל, שהיתה אז בודדה, הביעה את ביתה במקום עבודה.

באחד מימי נובמבר 1977 התייצבתי בפתח הדירה בקומה השישית בבית הניצב ליד גבעה מודיקה בצפון תל־אביב. רחל, שפתחה לי את הדלת, היתה מוכת לי ממחוות שראיתי בעבר וחשתי מיד ניגוהה לידה. היא הזליכתני אל החדר הקיצוני בדירה ואמרה „הנה החדר הכחול – המקום לנתן ולתרצה, הוא ישמש לך חדר עבודה בכל יום ובכל שעה שתחפצי בכך". מיד לאחר מכן הביעה קפה ועוגה, העוגה נקנתה בקונדיטוריה מוכרחת והיה לה טעם נפלא. „זה יהיה מעתה הספל שלך ותוכלי תמיד לשתות ממנו", כך אמרה כשהיא מצביעה על ספל גדול וכחול שהפך מאז לספל שלי.

המסבה הועמד לרשותי בדיוק כמו חדר הכחול ולמן הרגע הראשון הרגשתי בבית. סידרנו אחדן לתיקים, פיצינו את שולחן העבודה לניידות, בחרנו כסא נוח לישיבה ולכתיבה והעבודה החלה. רחל מעולם לא הטרידה אותי בשעות העבודה, אך גוכחותה היתה מורגשת ורבת הסראה. כל בוקר שתינו יחד קפה ובכל יום ציפיתי לחידוש קלינארי, מכיון שרחל טרחה לצאת כל בוקר אל החנות והעוגות לא חוזרו על עצמן. מפעם לפעם ניסיתי אף אני לחדש וקניתי קפה מסג מיוחד או עוגת מלוחות שגיליתי בדרך. רחל נזהרה מעם מן הדברים המתוקים, לטרות הבהרותיה שקשה לה להיזכר מהם.

★

מן היום הראשון החלו הסיפורים. אני מעולם לא שאלתי ולא חקרתי, אך הם ורמו מאליהם. במשך שנה שלמה עבדתי בביתה ושמעתי הרבה. את מה ששמעתי איני יכולה ואיני רוצה לספר, אך תמיד ביקשתי: „רחל, אולי תכתיבי למישהו או תכתבי בעצמך, וזה מה שאת מספרת לא כתוב ולא יהיה כתוב בשום ספר", והיא עונה: „יש דברים שמוטב להם שלא יכתבו".

אני זוכרת היטב את הימים של העברת הדרו של אלתרמן לשרה־בקר, המקום שבו הוקם מוסד אלתרמן בתקופה ההיא. רחל, נגועה בכל פריש ובכל ספר כאילו ראתה אותם לראשונה. היה משהו מרגש במעמד הזה של הקבלת, וכשעמדנו בתוך המשחזר מחבורה גדולה חשנו כולנו ברוחו של המשורר המרחפת בחלל ונוגעת בהיסים הבהים, מאובקים משהו.

בתקופות שונות היו לה ימים עצובים וכאבים מאוד ואז כמעט שלא עבדתי. היינו ישבנות ומשוחחות. גם אני שיתפתי אותה בלבטים, ברגשות, היכרתי לה את בני משפחתי ופגשתי הרבה מקרובה וידידיה. מפעם לפעם התלוויתי אליה להצגות בקאמרי ובמה לבן להצגות שלה. היתה זו העת שבה החלה להופיע ב־בית ליסין" במופע על הזיקנה, ובו קטעים משל סימון והרבוואר ואחרים. קשה לשכוח את הקטע הנפלא, שקראה ברגש רב, כאילו הביעה את עצמה: „לילות של אתמול, ימים של עכשיו, מה אמרו – הזקנה, השתיגיה?"

כששאלה אותי בהפסקה איך היה אמרתי לה באמונה שלמה שהיא אינה משתנה ואינה מזרקנת. עם כל אמונתה בבשרונה מחקיבת היה ברור לה שהמשיכה הגדולה של חייה היא להבציה את זכרם של שני האנשים הגדולים שחיו במחיצתה וחאת עשתה – המשיכה להופיע בשירים של אלתרמן, הקיבה חדר הנצחה לתרצה וכאמה כשמישהו לא התייחס לדברים ברצינות המלאה המתחייבת.

רחל הראתה לי תמונות וסיפרה לי זכרונות ובאחד הימים אף הכניסה אותי לביתה של תרצה, דבר שלא הידבה לעשות מטום הבאב הנוזא הכרוך בכך. באותה הזדמנות הראתה לי מספריה ומחברה חשפה מפה נוסף מעשמתה. זה היה סמוך ליום השנה וכשפרסמתי מאמר על שירי תרצה קראתי אותו לפניה לפני הפרסום. רציתי את מלת ההסכמה שלה.

את ילדיה של תרצה, שהיו נכנסים כל יום לבקש מהם חבורה ולאכול מן המטעמים המיוחדים שהכינה להם באאמנות, ניסיתי לקרב אלי המשפחתי עמם מבנה משותף דרך סיפורים על כלבים וחתולים, שהיו מאוד אוהבים עליהם ועלי.

★

כך, בבית המיוחד הזה, מוקפת לתמונתו של אלתרמן שהיתה תלויה מעל לשולחן העבודה, הרגשתי צורך לכתוב ורוקא עליו את עבודת המחקר שלי וכשנסתיימה העבודה הבאתי אותה עתק לרחל. היה זה לפני כשנתיים, היא הכניסה אותי לחדר הכחול וישבה מוקפת לתמונה, כאילו שיתפה אותו בסוד הדברים. על השולחן, כמו תמיד, עמדה תמונתה הצבעונית של תרצה ובצידה פרחים. אחר כך נכנסנו לסלון, שהצבע הלבן שלט בו. על השולחן הגדול היו פזורים רפים וכתבים של אלתרמן, על הקירות היו תלויות התמונות שהיכרתי, מהן היו כאלו שביתנו עם הקרשה לאלתרמן, ומהן היו כאלו שהראו אותנו כשחוקנית. בארון עמדו ספרים של סופרים שונים ושל אלתרמן. באותו יום הזיה לי הרגשה שאני שוהה במקום ולרגע התקשיתי לעזוב. תחושה לא ברורה חלפה בי, ואכן, היתה זו הפעם האחרונה שראיתיה בביתה.

בטלפון דיברתי אתה לעיתים מזומנות, היא כבר היתה נבה וכואבת, אך אמיצה וכמעט אופטימית. „יש לי עוד הרבה כל כך להספיק", אמרה. „אני חייבת להיות חזקה". חשתי בשתי שמאחרי המלים ודיברתי לעזוב, אך ידעתי שאין מי שמסיב להתחבדר עם המציאות יותר מרחל עצמה.

בסוכות השנה הזמנתי לביתו של ידיד ושם, בחבבה מצומצמת וקשובה. הגישה רחל ערב שלם של שירי אלתרמן. יושבתי לידה והיא סיפרה לי על הילדים, על הנכדה שבגרה ועל הנכד הגדל ומתפתח. „הוא דומה כל כך לנתן". כשדיברה על הילדים הפסיקה להיות השוחקנית בכל רע"ח ושס"ח, שהיתה כל ימיה, והיתה לסתם סבתא, רגשנית, אוהבת, מתפעלת.

כמעט כל הערב סיפרה על נתן ומשלו, היתה לבושה בשמלה הודרה ונראותה חיונית ומבודחת. רק בסוף התקשתה מעט ללכת וכשנעמה פלי אמרה לי בלחש, לבל ישמעו האחרים: „יש לי בעיות בריאות בזמן האחרון, מי יודע אם יעמוד לי כחי".

חשתי לרגע חרדה עמוקה, אך כאשר ישבה רחל לשולחן האוכל נהנתה מהמאכלים המבוגנים המשיכה בסיפורה עד שעה מאוחרת. נרגעתי וקיוויתי שהפחדים פחדי שוא הם.

★

את הכתבה שהתפרסמה בשבועון של „הארץ" קראתי מתוך הרגשה שיש עוד הרבה מה לספר על רחל וחיבתי לצלצל אליה ולשאול להרגשתה. לפתע עלתה מן הדיון הבשורה האכזרית, הסופית.

סיפור חייה של רחל מרכוס־אלתרמן הסתיים, אך הזכרון נשאר, וכמו שאמר המשורר ורחל הידבתה כל כך לצטט: „אין זה סופו של הסיפור. מכאן חחר הוא תמיד אל ראשיתו, על מנת לשוב בחילופי טמות ומעגלים, שכן־כים, לחיות מתחיל כל פעם מחדש".

# הפילוסופיה בראי הפסיכולוגיה

(המשך מהעמוד הקודם)

ובעצם נחור עוד ונמשיך עד כדי כך שאינו יכול להרשות לעצמו, מבחינה קיומית, לכעוס על אביו כפי שילד כועס על אביו באופן טבעי, או כפי שמגיע לאביו לאחר הטראומות שגרם לו. כדי לכסות מעיני עצמו את השנאה והבחדחת כלפי האב יצר מנגנון אידיאליזציה של האב, שמביאה אותו עד כדי המוסקסאליזה לבנסית. הילד שאינו יכול לשנוא את אביו באופן הנורמאלי, ומתוך כך להכיר את עקרון הפשרה, ולהזדהות עם האב בטופו של התהליך – מבטל את עצמו כליפו, חופך לאובייקט פאסיבי. באופן כזה הוא מתאר את יחסיו עם הזולת: „בדידות שאני מרגיר בה נפשתיו מתמונות הנוכחות זו בזו מחיבור שלם ויסודי כל כך ששום אין הן יכולות אפילו להכיר את חוט. החפר שחיבון דו לזו. אם יפצירו בי להגיר על מה אהבתי את ידידי, אגיש כי לא אוכל להביע זאת אלא באומר: „יען כי זה הוא! אם יען כי זה הייתי אנכי" (עמ' 36).

בתוקפות שונות הוו לה ימים עצובים וכואבים מאוד ואז כמעט שלא עבדתי. היינו ישבנות ומשוחחות. גם אני שיתפתי אותה בלבטים, ברגשות, היכרתי לה את בני משפחתי ופגשתי הרבה מקרובה וידידיה. מפעם לפעם התלוויתי אליה להצגות בקאמרי ובמה לבן להצגות שלה. היתה זו העת שבה החלה להופיע ב„בית ליסין" במופע על הזיקנה, ובו קטעים משל סימון והרבוואר ואחרים. קשה לשכוח את הקטע הנפלא, שקראה ברגש רב, כאילו הביעה את עצמה: „לילות של אתמול, ימים של עכשיו, מה אמרו – הזקנה, השתיגיה?"

כששאלה אותי בהפסקה איך היה אמרתי לה באמונה שלמה שהיא אינה משתנה ואינה מזרקנת. עם כל אמונתה בבשרונה מחקיבת היה ברור לה שהמשיכה הגדולה של חייה היא להבציה את זכרם של שני האנשים הגדולים שחיו במחיצתה וחאת עשתה – המשיכה להופיע בשירים של אלתרמן, הקיבה חדר הנצחה לתרצה וכאמה כשמישהו לא התייחס לדברים ברצינות המלאה המתחייבת.

רחל הראתה לי תמונות וסיפרה לי זכרונות ובאחד הימים אף הכניסה אותי לביתה של תרצה, דבר שלא הידבה לעשות מטום הבאב הנוזא הכרוך בכך. באותה הזדמנות הראתה לי מספריה ומחברה חשפה מפה נוסף מעשמתה. זה היה סמוך ליום השנה וכשפרסמתי מאמר על שירי תרצה קראתי אותו לפניה לפני הפרסום. רציתי את מלת ההסכמה שלה.

הבעיר מרסי שאינו נוכח בהלוויית אמו ורוצה אדם „בגלל השמש" ניתוק בשל אלה לשות „בשם הפס הצרפתי" כבר ניתנה הרחבה כמעט מכל צד אפשרי. רבים הוללבסו, כידוע, גם בשאלה מה הדבר שעשה יציה זו, שכולה פילוסופיה, ליחוד מתיה פילוסופית בעלמא. אם כך ואם כך, הנה הוא עתה מלבוש עמדי חדש יחד עם מטה מפרסמת של קאמי – „השיבה לטיפוח" (שנכתבה באלג'יר ב־1951) ועם אחרית דבר משל המתרגמת.

## יהודן וכוחו

תמכתים / מאת שמואל בקמן / תרגם (מאנגלית) שמעון לוי / כתר / 133 ע'.

„הדיון", מזכירנו שמעון לוי באחרית דבר, „הוא מרתם עגר, אבל מעוגנו הוחסר נובעים לא רק יהודה אלא גם כוחו. תסכית רדיו חייב לפנות אל עדיף הקליטה והמיעתי – באמצעותו אל הדמיון... הרדיו אינו כופה על המאזין עולם חחתי, הוא מזמינו ליצור בעצמו עולם כזה. ומסתבר שכך אלה היו גלויים וידועים לשמואל בקמן, האיר הישוב בפארים (ואתן פרס נובל 1969), דיי הצורך לגרוחו ליצירותם של שישה תסכיתים. שהם לא רק מרכיב חשוב ביצירתו, אלא גם אחד השיאים של אמנות הדיון. לא זו בלבד, מזכירנו לוי, „כשם שהמחוות של בקט עוסקים באופן עקיב ומעמיק בתיאטרונים עצמה... כך גם עוסקים תסכיתיו בשמעות של השמעת קולות". מכאן, למשל, התסכיתים „דיון 1" ו„דיון 2" המקבילים למתוחו „מחוה" ולסרטו „סרט". עוד כאן התסכיתים „מלים", „כל הנופלים", „רמץ" ו„סקטרה".

# יפאן

## שורש נשמת התרבות

אומרי שיר על פף הפרות / מאת יואל הרשמן / מפרה / 256 ע'.

בתרבות יפן, מלמדנו המחבר, פרושמה לתרבות המזרח ודוגמה באינטרסיטה חיפה ומי שעשה שנים רבות ביפן, רווחות מסורת עתיקת־זימן של כתיבת שיר לפני המוות. „שירי המוות", הוא מוסיף ואומר, „הם חלק בלתי נפרד מן המורשת הפיוטית של יפן... (הם) משקפים תפיסות עולם של גברים ונשים מכל שכבות החברה היפנית במשך למעלה מאלף שנים: הם חושפים לעיננו את שורש נשמתה של תרבות זו, אשר לרבים מאתנו עדיין היא חידה". חלק ראשון של הספר מציג לפיכך את שירת יפן ובתוך את המסורת של כתיבת שיר על סף המוות. בחלק השני מבוא תרגומים של כארבעים שירי מוות שכתבום נזירים בודהיסטים מבת זן. בחלק השלישי תרגומים של כשלוש מאות שירי הייקו קצרים של משוררים. שיר שיר הערות בצידו.

# שואה

## חידות האוטנאזיה

מבצע T-4 / מאת שמעון זקס / מפרדס / 151 ע'.

בשנים 1933–1945 עסקה המפלגה הנאצית לא רק בהשמדת היהודים כיהודים אלא גם באוטנאזיה – רצח שיטתי של מאות אלפי מוגבלים עם חולים חשוכי מרפא, זקנים ושאר מוכי גורל. מלכתחילה נידונו לכך רק גרמנים אך במרוצת הזמן באה גם שעתם של צוענים, פולנים, רוסים, וקל וחומר שגם יהודים. איך הצג הטידוף הזה בגרמניה? מה אמרו הגרים, מתבים, חשאים ופתוח גרמנים לנהה מבצע T-4? שאלות אלתו ודומותיהן נידונות כאן בהסתמך על עדויות ותעודות שונות ומנקודת־הראות של אלים שואה העוסק בחינוך מיוחד („יש אולי קשר בין הדברים").

# חינוך

## המחשה ושילוב

המוסיב והסמל / מאת אביבה קרינסקי / אורעם / 127 ע'.

איך ללמד מונחי יסוד בספרות? אמרה המחברת: „אפשר, כמובן, ללמד מונחים תוך כדי לימוד יצירה. דרך אחרת היא להאיר יצירה ספרותית באמצעות המונח. דרך זו בחרתי להדגים בהצעתי זו" (והמונחים הדלבאנסיים, נוסף אנחנו, הם המוסיב והסמל). כיסוד הצעה עומדים השימוש באמצעי המחשה ושילובן של אגפות הכיתה, המוסיקה הקולנוע, והתכלית היא להגיע להבנה של משמעות המונחים, של המקדים ביצירה, ושל דרכי השפעתם על הקורא, ואגב כך גם להקנות לקורא מספר מיומנויות בסיסיות ליהוי המונחים ואולי גם לפענוחם. יצירות הספרות שישמשה כחומר־גלם הן, בין השאר, משל בראלק ועגנון, גלבוע ועמיחי, אברן ועוז, טנסי וליאמס וקאמי. התוכנית הופקה לפני כחמש שנים והיא מנגשת בזה לאחר ניסוי בשטח ולאחר ששולבו בה תגובות ולקחים.

# תרגום

## בלבוש חדש

הזר / מאת אלבר קאמי / תרגמה מצרפתית אילנה המרמן / עם עובד – ספריה לעם / 144 ע'.

קאמי הזמנן הראשון שלו, „הזר" (שראה אור ב־1942), טוב אינם וקיקים להצגה משלנו. פרשה הפקיד אבהם שואל טריסטרם הזיקר/מה שישאר לעד הוא רעד הכפיתה".

# ספרים חדשים

## מאת אבי טנא

# סיפורת

## סוד הקבר

נשוך בכסף / מאת צבי לוז / הקיבוץ המאוחד / 168 ע'.

קיבוץ ותיק בעמק הירדן עומד לשנות את מראה פניו במצוות האדיכל ואגב כך נתקלים הנוגעים בדבר בקברו של שאול נתנזון, שלפנים היה בשדה הפתוח ודעה הוא מצוי בתוכנכי החצר. האדיכל גוזר להעבירו ממקומו אלא שאז עולה השאלה מי היה האיש ועל מה ולמה מרף נפשו בכפו בשנת תרע"ג. המספר, מזכיר המשק אבנר עמית (בעצמו בן לראשונים) פותח בחקירה שאינה מוליכה לשום מקום, לפי שלא נותרו שום תעודות ושום עדויות של ממש. תוך כדי כך מצטרפים אליו כמה מחברי הקיבוץ שאיש איש מהם מעלה גרסה משלו לפרשה העתיקה. וכמנהג הימים האלה וכמבע האדם, באותה הזדמנות עצמה עולים גם כמה וכמה עניינים מן הזהה ומנודשת העבר. סוף דבר שהכל נמנים וגומרים להעביר את הקבר בכבוד ולהעניק לעצמות המת את המנוחתן בשורת הראשונים. השבון המסגים הגילים משונש, כמדומני, פה ושם. ברקע נקל לראות את ראשיתה של דגניה.

# שירה

## טריסטרם בשדה השיפון

מפר קסלונים פרטיים / מאת משה בן־שאול / מפרית פרעלים / 96 ע'.

ספר שירים הסביבי של בן־שאול סובב הולך בין בן־שמן וקופנהגן, בארשבע ופאריס. סימנו, כך נרמה לי בדפדוף ראשון, „המשורר מרכז על עצמו כהוא אחר/ריז כזה, בחושך, בחדר/,בוכבים לא נופלים על ראשם/לא זו, לא הילה/בסדר, משעשע, הוא שם קביות/של אור פרטי". עוד מטימנה „בשדה השיפון יושב המיקר טריסטרם וקורא/בספרו של טריסטרם/הארץ מטלאה עדנה וחידוק מתפלש בשממה/אהבתיך ארכה אהבתיך, ריח חלוחנות/משי ובכי אברהם/שלא בכה בהניחו את יצחק הבן/על האבן/למה לא בבית דדן. הוא תירגם את אגדותיו המיסטיות לקנה מידה מונומנטאלי, ריכך אותן, המתיקן ועטפן בגלימה פיוטית והקוראטיבית. דדן לא זכה, אמנם, להצלחה ופרסום כשאנאל אך הוא אמן מרתק, לדעתי, יותר ממנו. הוא גם חוליית־קשר מעניינת בין מחוזיות הרומאנטיקה של המאה ה־19 לבין פרצי תת־ההכרה הסוראליסטים של המאה העשרים.

# ביכורי מילואים

יאן ריינהורב, גליה שרה לוי, שילוח 10, תיאא.

יאן ריינהורב מציג אצל שרה לוי תערוכה שהיא פרי שירות מילואים קייצי בהתנחלות יצהר שבשומרון.

אף שהתערוכה מורכבת מעבודות בקנה מידה מוגבל (מטעמי נוחות בעת שירות מילואים) יש בה גם רישומי עפרון, ראליסטים ברובם, וגם תמונות שמן קטנות, נוטות להפשטה ועשויות בטכניקה רמזית אקוארל.

ריינהורב, שעלה לארץ מרוסיה לפני כעשר שנים, מוכר בארץ בסגנונו המיוחד, המושפע ממורה, הצייר הרוסי וייסברג, שתערוכה שלו הוצגה אצלנו בארץ לפני שנים אחדות.

ציוריו של ריינהורב מתאפיינים, בדרך כלל, בבחמיות רבה ובפרפלית הנוגעים מהלים – עמומים – מה שיותר, על פי רוב, אחוזה מיסטית הנעים אצלנו. גם הפעם יש בתערוכה מספר תמונות קטנות וישפיעות בסגנון זה.

אחת מהן, מהבהבה וקורנת אור, מזכירה במקצת את סידרת „עריסות השחת" האימפרסיוניסטיות של קלוד מונה. יש בה רק אלמנט צדדי משולש אחד בתוך שפעת כתמים כהים ומרצדים. גם בתמונה שניה, קטנה יותר, הנושא מתמצא בשתי צורות מלבניות סמוכות, הנעשיות להחכיר מיבנה כלשהו. כל היתר הא עגני גזרים ירקרקים, ודרדרים אחדים, שיוצרים צבעוניות עשירה אודיה מעודנת.

נושאים פשוטים כמו בית, שרה יחבל עם כביסה מקבלים תוקף ידיד האמנות של ריינהורב טיפול ציורי בשל – באור יום ובלילה.

מבין הרישומים אפשר להכיר סידרת ארבעה רישומי לול ברחוים חרגבלות, שעשויים באופני רישום מגוונים ואחד מהם מעוקר בכתמי צבע קטנים, צהובים, כתומים וזרודים, שיוצרים אסתטיקה לחחית, ארנית ומרגינת עין.

רישום מעניין אחר של שרה עשוי כולו בקוקוים זעירים, קיקים ונמרצים בגדות שונות, כך שמתקבל שרה רישומי דינמי מרגש.

סך הכל, זוהי תערוכה מינורית, אך מהנה וסימפאטית.

# בין רומאנטיקה לסוריאליזם

### מאת טליה דפפורט

אדילין רדן, מוזיאון ישראל, ירושלים.

מוזיאון ישראל מארח אוסף של יאן ורדין – אדיכל, צייר ואספן, שהשאיל למוזיאון מבחר יצירות משל אדילין רדן. עם הערוכה הוציא המוזיאון גם שני קטלוגים מהודרים ובהם צילומים גדולים, חלקם בצבע, של האוסף וכן הקדמה קצרה באנגלית. אלה הם בעצם קטלוגים תריגים למרי במושגים מקמיים. הם נראים מיבאים, נדפסו בארה"ב ואין בהם אף לא מלה אחת עברית, ובכל זאת, הם נושאים את שמו של מוזיאון ישראל.

אשר לאמן עצמו – אדילין רדן (1840–1916) הוא צייר יוצא דופן, מוזר

**IDEAL EQUIPMENT**
**Montreal, CANADA**

is looking for the following individuals:

1. Experienced microprocessor engineer, capable of developing hardware & software in conjunction with Z-80 system.
2. Experienced electrical/electronics engineer, capable of designing logic circuit for packaging machine. Familiarity with modular programmable control systems — an advantage.
3. Experienced mechanical engineer, capable of designing automatic packaging equipment, knowledge of cam drive linkage, shop practices — an advantage.

All position require communication in English. Please send resumes to IDEAL, 14 MORRIS st. E. BROWNWICK N.J. 08810, U.S.A.

---

**מכונות ומכשירים בע"מ**
**מרחב תעשיה**
**מבקשים**
**מהנדס חשמל**
**מנוסה בתכנון מעגלים אלקטרוניים**
**מהנדס מכונות**
**מנוסה בתכנון מכונות אריזה**
**מנהל מחלקת ייצור**
**מנוסה בניהול מפעל**
**מנהל מחלקת רכש**
**מנוסה בניהול רכש**
**מנהל מחלקת בקרת איכות**
**מנוסה בבקרת איכות**
**מנהל מחלקת תחזוקה**
**מנוסה בתחזוקת מכונות**
**מנהל מחלקת מכירות**
**מנוסה בשיווק מכונות**
**מנהל מחלקת מחקר ופיתוח**
**מנוסה בפיתוח מוצרים**
**מנהל מחלקת כספים**
**מנוסה בניהול כספים**
**מנהל מחלקת מנהל אדמיניסטרטיבי**
**מנוסה בניהול אדמיניסטרטיבי**
**מנהל מחלקת מחשבים**
**מנוסה בתכנות מחשבים**
**מנהל מחלקת מלאי**
**מנוסה בניהול מלאי**
**מנהל מחלקת מכירות חו"ל**
**מנוסה בשיווק בינלאומי**
**מנהל מחלקת מכירות בארץ**
**מנוסה בשיווק בארץ**
**מנהל מחלקת מכירות בח

# הלוח הכללי | ידיעות אחרונות | הלוח הנפוץ ביותר | הלוח הגדול ביותר

ממשרד הראשי: יגאל אלון 125, טל. 261211 • המחיר למילה: ימים א' ב', ד', ה': —2.81 ש"ח • יום ו': — 3.84 ש"ח • יום ג': — 5.03 ש"ח, מינימום 8 מילים

## הצעות עבודה

• דוקרים/ות 26—22 בנוגי בנה בחיפה ואחוז ד' בקבוצ' צעירים מתפש אתכם ! ! התקשרו בדא' 03-294555 בין 10.00—10.00.

• דוקן/ת לעבודה בחברת מסחר בתל אביב ליד מגדל שלום. 03-7513011.

• לאומנות מרצי דרוש מחסן/ת לעבודה בחברת מסחר בתל אביב. 03-6596015.

• דרוש מוסך/ת ניקיון ל־2 מרכזי מסחר בתל אביב. 03-3729.9.

• לאומנות מרצי דרושים מנקה/ת בתל אביב ובמרכז. 03-7513011.

• צריך ר' רשיון לוסח ל־ מחנאים מלא. 03-2316708.

• לבחירה לבדרנים בכמה מקומות ובמסיבות רחוב מחפ' אבלבלים ב־ 03-2810400.

• בחורה/ה נקיים לסדר בשבוע הנוכחי בגדים 292089.

• לבמרכזנו תיקוד דרושות/ים מלצרים לסמוך המלילים, ל־ מרכזיות ולמזיגה במקבל סוכר 312401.

• דרוש/ה מנקה/ת בחנות בגדים מלאה 03-6711

# דירות להשכרה

## דירות 2 חדרים

- 2 חדרים, מרכז, 1 לבנים, 2 מזגנים, מרפסת שמש, מחסן, 2 כניסות, 2 חניות, 2 מעליות, 2 מרפסות, 2 מחסנים, 2 מזגנים, 2 מרפסות שמש

# הלוח הכללי | ידיעות אחרונות | הלוח הנפוץ ביותר | דבר ראשון בבוקר

## דירות

### דירות ובתים

● בבית־הכרם, בסמוך לבי־ספר לבנות, מדירת קוטג׳ 300 מ״ר בבית 368280, בעבודה 229833.

● חיבת לוטשבר ! מגמגמות ומבוגרים בתהליך בקיבוץ ישראל 1 משפחות אצל בתים בחיפה.

● בהזדמנות בהרצליה־פי־תוח 1.1.1 קוטג׳ — 170,000, 052-298231 052-298232 „שני־שרי״.

● ליד שינקין להשכיר בית פרטי, 3 חדרים, 470653.

● להסכיר בית (פרטי), ב־רחוב גולדה־בינסון (סביבת שפת ירושלים), מכיל דירות. תוספות ומגרשים יוקסים, 03-788720 (לא בתיבוכ).

● בהרצליה פיתוח להסכיר קר־מי 4, חדש, מרוקי —220,000, דולר. „אברן־דגנסקי״, טלפון 052-28096.

● „מודרני בנוה הרצליה ה־צעירה בית־הכרם־שכונה, מרוקי 470653.

● להסכיר בית (פרטי), ב־רחוב גולדה־בינסון (סביבת שפת ירושלים), מכיל דירות. תוספות ומגרשים יוקסים, 03-788720 (לא בתיבוכ).

● בהרצליה הצעירה קוטג׳ 300 מ״ר, 5 חדרים, 150,000, טלפון: 9225154.

● ברמת־אביב ג׳ קוטג׳ים מחודרים 300 מ״ר בנוי מ־200,000 דולר כולל מגרש + מרתף. בבוחנו! „שקיא״, 052-426293.

● להשכרה: שכונת דן, קר־מה מטר מטר, 128,000, „אנגלר־טכנולוג״, 052-87258/9.

● ברמת השרון בסמוך, קוטג׳ 6 + מרתף, 03-476719 (לא בתיבוכ).

● הזדמנות נדירה !!! בכפר־סבא, קוטג׳ + תוספות, בסמוך שוק, —115,000, מלבד !!! „אבן־ברוך־מסחרי״, 052-25381.

● בראשון לציון מרוכז רים 2000 קוטג׳ מאוחר, טלפון לבעלבית: 03-391914 בבית 03-351914.

● בבית ״ן בנאמנות־הסחר לרוחי אינבאיה 32) להסכיר קוטג׳ים ב־בניה ב־ מחירים מפתיעים ובתנאים הנוחים ביותר ! פר־מיט: „אמיר״ בנסים 219679 ומתאריכים לפקד מאחר הבניה בבנינו ומתרן שמבת בין השעות 10.30-12.30.

● להסכיר ״ן קוטג׳ מאחר כ־לב ר״ן ! בהרצליה הירקה ״ן קוטג׳ מאחר רק 135,000 „דא־נגלי״ 258064.

● בסמוך־סבא מאוכלסת כלתי מוגרת ״ן אוכל מבאמצעות מפר־אר בתבנון אריכטקט קלבה 6—8, מקומים שוכה ״ן 044959-052.

● ביתה, בסביבה שקטה, 5 בחדר מבר אנגלו סכסון — 341333.

● בשיסקין 200 מ״ר גן פרטי בהרצליה 32,000 03-656482 בעבר דה.

● בנבחת־סבין קוטג׳ים יוקר־מים בגודל מחדר מכולו מלבד קוטג׳ בשטחם הכל 213,42 שיח + מרכים, מגרשים ישראלי לחפש עוזר! 03-690281.

● ברמת־הרצליה מרוכזת 170 מ״ר + גינה בקיר חדר עם כניסה נפרדת —280,000 אולר 03-767446.

● כפר־שמריהו — לשכירות 5 חדרים מרוהטים, רחי אשכול 03-664631.

● הרצליה — קוטג׳ים מפר־אים, 6 חדרים כולל מרתף ר־עליה גג 03-664631.

● בשכונה בקעה — משכנתא מאר, קוטג׳ים, 4½ חדרים בשטרנדים בנית בנות 052-234181.

● לקיראון מיכי קוטג׳ 5 בשטרון — 120,000, 052-32284.

● בראשל״צ קוטג׳ מעולה, 6 חדרים + תוספות 350 מ״ר — 300,000, 03-955416.

● לדתיים בכפר הרצליה 6 חדרים 2½ דונם, 065301.

● בתפארים לשכור מידה מגרש, 9 חדרי שינה, בחיקוי אמון ותיא, תכנון־מקרון, הרב ליה פיתוח, טלפון 03-684963.

● שני בתים פרטיים על שטח של דונם בהרצליה, 052-552069.

● מרכזה קוטנים ״ן מעמד, כ־ראוי בגלגל־בינסון (סביבת שפת ירושלים), מכיל דירות. תוספות ומגרשים יוקסים, 03-788720 (לא בתיבוכ).

● בהרצליה פיתוח לשכירה קר־מי 4, חדש, מרוקי —220,000, דולר. „אברן־דגנסקי״, טלפון 052-28096.

● „מודרני בנוה הרצליה ה־צעירה ורמת־השרון, קוטג׳ים 03-476719 (לא בתיבוכ).

● בהרצליה פיתוח לשכירה בית 4 ר־מי, מרוקי 220,000, דולר. „אברן־דגנסקי״, טלפון 052-28096.

● בנבחת־סבין מרכזת־שרון ידי־מי־מי מפלגה וגינה מרוקי 03-476701.

● בנוה אפרים בסמוך שקט ומרוכז, 150,000, 764502, 702636.

● בשפרון ת״א, קוטג׳ מרשים + גינה, 03-464639.

● בהרצליה לשכירה קוטג׳ מאוכר בשלבי גמר בניה, בהר־ דמגוה 03-683986.

● ברמת־השרון לשכירה וי־לה מרוהטת עם גינה גדולה — 228264.

● בשאר בהזדמנות לרוצים לחיות ! רשיון בניה + דירה 882561.

● בשיכון לן דירה 220 מ״ר + גינה מרשים גדולה !! — 190,000 אנגלו־סכסון 490269.

● בסרטו הולון, סטכלו 3+3-4, 5+גינה, כניסות מרשים מוכ־איטות לרוגע. משרד 859329 (מרחי 805636).

● 3 — בריא !!! אבא הלל, קיר בבניין 2 קומות + גינה גדולה בשמנו „אביאי״ 7517074 788531.

● בנהמות 180 מ״ר + מרשפת 70 מ״ר ושיפוצים בקירות גת 651-888342 לא נשמע.

● בהרצליה פיתוח הזדמנות 8 חדרים + גג 832261.

● לשכירה בית (פרטי), ב־רחוב גולדה בינסון (סביבת שפת ירושלים), מכיל דירות. תוספות ומגרשים יוקסים, 03-788720 (לא בתיבוכ).

● בהרצליה הצעירה קוטג׳ 300 מ״ר, 5 חדרים, 150,000, טלפון: 9225154.

● ברמת־אביב ג׳ קוטג׳ים מחודרים 300 מ״ר בנוי מ־200,000 דולר כולל מגרש + מרתף. בבוחנו! „שקיא״, 052-426293.

● להשכרה בשרון דן, קר־מה מטר מטר, 128,000, „אנגלר־טכנולוג״, 052-87258/9.

● ברמת השרון בסמוך, קוטג׳ 6 + מרתף, 03-476719 (לא בתיבוכ).

● הזדמנות נדירה !!! בכפר־סבא, קוטג׳ + תוספות, בסמוך שוק, —115,000, מלבד !!! „אבן־ברוך־מסחרי״, 052-25381.

● ברעננה לשכירה רים 2000 קוטג׳ מאוחר, טלפון לבעלבית: 03-391914 בבית 03-351914.

● בבית ״ן בנאמנות־הסחר לרוחי אינבאיה 32) להסכיר קוטג׳ים ב־בניה ב־ מחירים מפתיעים ובתנאים הנוחים ביותר ! פר־מיט: „אמיר״ בנסים 219679 ומתאריכים לפקד מאחר הבניה בבנינו ומתרן שמבת בין השעות 10.30-12.30.

● להסכיר ״ן קוטג׳ מאחר כ־לב ר״ן ! בהרצליה הירקה ״ן קוטג׳ מאחר רק 135,000 „דא־נגלי״ 258064.

● בסמוך־סבא מאוכלסת כלתי מוגרת ״ן אוכל מבאמצעות מפר־אר בתבנון אריכטקט קלבה 6—8, מקומים שוכה ״ן 044959-052.

● ביתה, בסביבה שקטה, 5 בחדר מבר אנגלו סכסון — 341333.

● בשיסקין 200 מ״ר גן פרטי בהרצליה 32,000 03-656482 בעבר דה.

● בנבחת־סבין קוטג׳ים יוקר־מים בגודל מחדר מכולו מלבד קוטג׳ בשטחם הכל 213,42 שיח + מרכים, מגרשים ישראלי לחפש עוזר! 03-690281.

● ברמת־הרצליה מרוכזת 170 מ״ר + גינה בקיר חדר עם כניסה נפרדת —280,000 אולר 03-767446.

● בהרצליה פיתוח לשכירה קר־מי 4, חדש, מרוקי —220,000, דולר. „אברן־דגנסקי״, טלפון 052-28096.

● „מודרני בנוה הרצליה ה־צעירה ורמת־השרון, קוטג׳ים 03-476719 (לא בתיבוכ).

● בהרצליה פיתוח לשכירה בית 4 ר־מי, מרוקי 220,000, דולר. „אברן־דגנסקי״, טלפון 052-28096.

● בהרצליה הצעירה קוטג׳ 300 מ״ר, 5 חדרים, 150,000, טלפון: 9225154.

● ברמת־אביב ג׳ קוטג׳ים מחודרים 300 מ״ר בנוי מ־200,000 דולר כולל מגרש + מרתף. בבוחנו! „שקיא״, 052-426293.

● להשכרה בשרון דן, קר־מה מטר מטר, 128,000, „אנגלר־טכנולוג״, 052-87258/9.

● ברמת השרון בסמוך, קוטג׳ 6 + מרתף, 03-476719 (לא בתיבוכ).

● הזדמנות נדירה !!! בכפר־סבא, קוטג׳ + תוספות, בסמוך שוק, —115,000, מלבד !!! „אבן־ברוך־מסחרי״, 052-25381.

● בראשל״צ פיתוח לשכירה קר־מי 4, חדש, מרוקי —220,000, דולר. „אברן־דגנסקי״, טלפון 052-28096.

● בבית ״ן בנאמנות־הסחר לרוחי אינבאיה 32) להסכיר קוטג׳ים ב־בניה ב־ מחירים מפתיעים ובתנאים הנוחים ביותר ! פר־מיט: „אמיר״ בנסים 219679 ומתאריכים לפקד מאחר הבניה בבנינו ומתרן שמבת בין השעות 10.30-12.30.

● בכפר סבא בית 3 מינמי + חצי דונם 20850-052, 457123-052.

● ברמת השרון !! קוטג׳ חדש !! 5 + מרתף !! אנגלו־סכסון 474244.

● בתור השרון קוטג׳ דו משפחתי מחתי מסאנו הגדול 175,000 דר־לר 052-455500.

● ברמות צולה דירת קוטג׳ יפה בהזדמנות !! „בשרון״ — 052-443959.

● ביתה, בסביבה שקטה, 5 בחדר מבר אנגלו סכסון — 341333.

● הזדמנות !! מגמגמות ומבוגרים !! בהרצליה־פי־תוח 1.1.1 קוטג׳ — 170,000, 052-298231 052-298232 „שני־שרי״.

● ליד שינקין בנה הרצליה ה־צעירה ורמת־השרון, קוטג׳ים 03-476719 (לא בתיבוכ).

● בהרצליה פיתוח לשכירה בית 4 ר־מי, מרוקי 220,000, דולר. „אברן־דגנסקי״, טלפון 052-28096.

● בהרצליה הצעירה קוטג׳ 300 מ״ר, 5 חדרים, 150,000, טלפון: 9225154.

● ברמת־אביב ג׳ קוטג׳ים מחודרים 300 מ״ר בנוי מ־200,000 דולר כולל מגרש + מרתף. בבוחנו! „שקיא״, 052-426293.

# הלוח הכללי | ידיעות אחרונות | הלוח הנפוץ ביותר | דבר ראשון בבוקר

## ביקוש דירות

● בדיבוטינסקי, דירת חדר, קיץ + טווס בדי מיפון — 03-232516

● להסכרה בתל אביב ! מהבעון התרסי ! ? + טלסון כסבב כצו־ין. 03-442452

● בבני־ברק, קיית־הרצוג, 3 חדרים + טלפון לכניסה כיר דירה. 03-299153

● בצפון, בדיבוטינסקי 3½ קיץ + טלפון ! דירה. — 03-419637, 03-463648

● 2 חדרים בנבעתיים + טלפון + גז + מקרר כיריים. 311121

● בבדה להשכרה 4 חדרים + מיפון קומבלה 03-744510, 03-450936

● לדירה בסרכז חולון דירה/ה שותף/ה סלידה/ת לבקי/ה — 056319

● שותפה (אפשרי חבר) לכי ולהשה סטודנית ויפמניה ב־מרכז חולון 884470.

● חדר מרוהט לשותף/ה אחי־ר ביל 24, 716635 בסבה.

● שותף/ה לדירה 2 חדרים מרוהטת בסרכז רמת־גן — 03-733662

● לדירת סאר דדרשה שוב־מה יפה ומאוכלסת לסבורים חיצם המורה אחזקה — 03-841248

● בצפון הישה !! 3—1 כרוה־מה/ריקה + טלפון 03-233069

● 2 + טלפון (אפשרות 3) אר לסכרה 03-656019

● בסרכז רמת־גן, 2, סלי־מון 738555, 7512959 כ־16.00

● בסרכז נוצה 2 חדרים + טלפון מרוהטת קוטבלס 03-854217

● לשכון !!! 1 + גז — 140, + 200, + כב־חר !!! (חיוור) 03-234537

● בסרכז־מבא דירת חדר מרי־הטת ושקטה + טלפון 03-9221488

● 2 חדרים מרוהטים ע"י „הכיסל" + טלפון 03-225047, 03-296765

● ברמת־גן, דירת חדר + חול 768969 03-

● בצפון ! 4 ל־1 + נוף, + חניה — 500, „כנרת" — 463926

● בראשליצ להשכרה בשקוט מצוין 4½ + טלפון + חניה 946389

● בשדרות חין 3 + מ"א, מרוהטת קומבלס כיריים לרצי־נים ! 03-221813

● ברמת־אביב 4 מרוהטת קו־מפלס כ־1/3 — 450, „גינה" 411707

● בסכיריות 250 מ"ר ליד סרכז קיראון לחנויות סחורים מרפאות ועוד 03-429010 — 03-347404

● ללקוחות חברתנו דרושים דירות, להשקעה ולקניה כת"א ר"ג והבסביבים בכל הגדלים — 03-657582

● דרושה דירה יפה בצפון, הנאי תשלום מצריבו מלפנו — 03-249789

● לנדבי חון דרושות דירות בסכיה ת"א, רמת־אביב, לכל, בנאי. הנאי תשלום מצוים. 03-259314

● דרושה דירה 3½ — 4 בחלה יצחק נבעתיים, רמת־יצחק 217328

● ליקחתיתו דרושות דירות להסכרה / קניה בכל הגדלים — באזור הפשון — „מ"ש דירות" 03-346242

## דירות בדמי מפתח

● 3 גדולים ק"א. קרינציני 40 ר"ב ביידיי 24. 716635 בסבה.

● מרצליה בפלוס קטן, 2½ שכורה + טלפון, לב. טל. 052-87525

● דירת חדר קומפלט (קרקע) בתחנה המרכזית לסבורים, ל־כשרד 056002 16.00.

● 3 יפה לחיות סביבת שפי־נוה 34,000 ,614675 ,260963.

● ביתה־הלוי פינת קרית־ספר 2½ ק"ב 3600 ל־שנה 03-905552, 03-342335

● בתל־אביב 2½ כסחדרת ק"ב + טלפון, אפשרי לקנס. 657123

● בסרכז ר"ג 2 + מ"א + טלפון 19.00 — 21.00 03-250613

● בבני־יהודה ת"א, 3 גדולים + כ־יסנה, אזור קיר, 226740.

● בצפון הי"א !! 3 גדולה לחנות, „מנוסיל" 460515 — 461565

● בת"א בשיינסקי 2 + גז ענק בדים —14,000. 837413

● בית מיה !!! 3 גדולה וס־קיה 26,000 — 201475 — 200450/5

● בסבא יוראבל בדים 2½ ק"ב + סלמנים מתאים לעסק 03-

● בהחלבנות 2 חדרים גדולים לכיכרה אר לבנדים מנוסים, 625348 03-

● 2½ חדרים יפהיפה ! + אר־סמה ! 03-764895

## חדרים מרוהטים

● בסלון חדרים יחיד 250 זוג 350 לחודש 657465 03-

● בתחת־תקוה חדר מרוהט לאישה מבוגרת המורה סיוע לל קשישה 03-484911

## עסקים

● בסרכז ראשליצ חנות ירקות בסביה מבוקרת בסרכז כיפיר — 03-990874

● „מכרזים" אריאיים ובינלאו־מי לכל הענפים דרך מיה 7 03-612192

● להשכרה מסעדה אקסלוסיבית בסרכז־שכרה. השקעה 18,000 דולר. 055-555153

● לכיכרה מסעד 70 מושבים, בסרכז הארץ, מסרב, ל כל ז־ביות, תיאום סרסור, מסבה כמו־אר, מכונות כביסה, ציוד הגדלים כו־ 03-738413 ,413 03-

● ברמת השרון בוטיקסיקן לס־מיה מבוקבה, מיבוי מלאה מסבה קיר.אס.אס. חדש מתוכנכות בסמיר מיוחד בחנויות מובים לחנות לקיר.אס.אס. 03-945214

● לעסק מבוסס ורוחני בעל מוניטין בעצר קיר ונוסס ליר־דים דרוש שותף שמעיל בעל דקע ונסיון עשיר בהפעלת יל־דים הארגון מעולה עם השקעה של 25,000 דולר מעולה 03-318416

● שותף/ה לחנות שכיריים בהשקעה מינימלית של. 03-

● דרוש משקיע לתיאבות רשת סופרמרקטים. ההשקעה מרובה כ־300,000 דולר ת.ד. 11213 תל־אביב 6113 מסמר 292.

● קטיבים כמחשבות ארבעה חשלומים. כמעמד. 051-880022

● מנהלים אינטנסיבית אי־אפשר, יעילות סמס בתנאי אפשרי מיר־דים ללא צורך בקחי אפשרי מתבנון, טל: 03-23977

● לכיכרה מסעדה מול ה„קניון" כרמת־גן, מחיר 780969 הרשמה 7514058.

● לכיכרה בעמד בעפרות 220, בגוי + 160 מ"ר, חצר מגורה, כולל מפרדים ונגות, 249280, 03-244674, 03-234184, 03-417256

● לכיכרה / חשבה מזגן יפהפה עצבי בבן־גוריון הר־לון, 257337.

● לחברת יבוא משקיע חרכבה בחלקים דרוש שותף מביל 30,000 דולר מלמון: 244680, 03-

● לכיכרה קיוסק בבאר־שבע חוזה המלכה לעמוד 74092 057-

● מסעדה מרוהטת לעמוד בחנות מבוקרת ומלאה 03-760828

● מסעדה בסרכז מקומות אר־בעה מבוקרת לכיכרה ! 03-6615

● לכיכרה מבוקרת מבוקרת מבוקרת

# הלוח הכללי | ידיעות אחרונות | הלוח הנפוץ ביותר | דבר ראשון בבוקר

● מרצדס 280 אס.אי דגם 1976 יד ראשונה מ כל הנתנים מצב האמרגנים, חדשה שחור מ.ז. 03-798935.

● מרצדס 280 אס.אי 1971 כל התוספות אפשרי הזדמנות — 03-495352.

● 200, 1977 מנוע לשברי בטיחות 415397 בטבריה 910561.

● 280 1972 אוטומטית + פנ גן + בוא הזדרת 1128 בית 727974.

● מיכיבוט מרצדס מחיריות 11 מקומות 85 מטאבר + מזגן 03-488185.

● מרצדס 280 אס.אי. 1983 מוד.אוטומטית + מזל כלכלילית (בטבח חדש לגמרי) — 03-456879.

● מרצדס 280 אס.אי. 1985 דגם אוטומטי (מחדשנות) 03-846937.

● מרצדס 280 אס.אי. 1984 + מזגן מטאבר 88.000 דולר (אל-ברים). 03-823849.

● 280 אי 1981 כל התוספות אפשרי הזדמנות — 03-49352.

● 200, 1977 מנוע לשברי בטיחות 415397 בטבריה 910561.

● 280 1972 אוטומטית + פנ גן + בוא הזדרת 1128 בית 727974.

● מיכיבוט מרצדס מחיריות 11 מקומות 85 מטאבר + מזגן 03-488185.

● מרצדס 280 אס.אי. 1983 מוד.אוטומטית + מזל כלכלילית (בטבח חדש לגמרי) — 03-456879.

● מרצדס 280 אס.אי. 1985 דגם אוטומטי (מחדשנות) 03-846937.

● 280, 1968 אוטומטי מחדשנות + מזגן בריחה אוטומטי — 03-614880.

● 280, 1975 אוטומטי מזגן 03-351289.

● 280, 1975 אוטומטי מזגן 03-946978 אפשרות — 03-946537.

● אס.אי. 350 יפהפיה כחולה אפשרות להחלפה 861534 — 463491.

● 280 אס. 1982 מזגן מטלי + תוספות 03-230337 — 02-72574.

● 230 אי. 1982, 41,000 קיים כל התוספות 03-962728.

● 200, 1984 הראשונה כל ה תוספות 03-482277.

● 230, 1977 יד ראשונה — 25,000, 02-710610 שיש.

● 280 אס.אי. 1985 הזדמנות אמ שרות הגלגלה 02-721866 — 02-715258.

● 200, 1985 כל התוספות אמ שרות הגלגלה, 02-717110 — 02-715258.

## סוזוקי

● בטאבע הסכרת ליבר מצבי מה מזוזקי אלאו ריגיל, אוטר מסי, מטבע, הגיע 4×4 דגמי 1984. טל: 03-388122 — 03-5512489.

● בגיש כיד ראשונה 1984 + מזגן כחדש 03-614880.

● מזוזקי מחיקס ג'יאל. 1984 שמורה + מזגן מטאבר. 052-84825.

## סיטרואן

● ציטרואן מאלאס 1984/5 8,000 קיים מצב חדש 03-315138 03-319448 נימים.

● מאלאס 1979 במצב טוב עבודה 652760 בית 457331.

● פלאס 83 30,000 קיים יד ראשונה מצב מזגן 147642.

● סיטרואן ג'יאס.אי. אלאס 83 יד ראשונה 03-[illegible] — 03-[illegible]

● ציטרואן ג'יאס.אי. מאלאס 1981 מצב מזגן 03-[illegible] — 03-[illegible]

● ציטרואן ג'יאס.אי. מאלאס 1982, 59,000 קיים כחדשה 02-816338 מרחב אבן.

● ג'יאס.אי. מאלאס 1980 26,500 קיים מזגן 03-[illegible] — 03-[illegible]

● ג'יאס.אי. מאלאס, 81, 62,000 מעולה בהזדמנות 03-293173 03-445751 לא בשבת.

● ג'יאס.אי. מאלאס מיסמיק 1981 67,000 מצויינת, מלאישית 03-320674.

● ויזה 1984 שמורה יחמיסית + טסטרא + אזעקה 25,000 — 03-221461.

● ג'יאס.אי. מאלאס 1981 ראי מבטחי!! 03-731335.

● ציטרואן ג'יאס. איקס. מאלאס, 82, יד ראשונה שמורה שרות מרוכז + רדיו מחוקה + סטריאו ואזעקה, בית 347958 עבודה 330929.

## סימקה-קרייזלר

● 110 דודשטראל 1976 + מסמ + מצב מרירה 585057 03-[illegible]

● קרייזלר 1600 רגיל 1973 מ- צורנה + רדיו + רימוט — 03-851062.

● דודשטראל 1100 מצב מזגן 03-416994 03-[illegible]

● סיטרואן 18 מאלאס-סיטיקס מזגן, תוספות, 03-358271.

● סיטרואן מאלאס 1978 מצב מצויין + רדיו מגנטופון 03-896098.

● מאלאס 78, 85,000, מחיריון, מצויה מאלאס 226262 03-454736 03-[illegible].

● ויזה מוטר, 1982, 42,000 יד, ראשונה, מצויינת 03-356798.

● ויזה מוטר בר 82, ראשונה, 61,000 לא בשבת 03-796894.

● לרצינים ג'יאס. אי. מאלאס 1982 ראשונה! מיסגרת! מסמ + חיסל, 772133.

● מאלאס אלאס 1981 מצב 39,000 קיים 03-457923 03-611461.

● סיטרואן ג'יאס.אי. מאלאס 1982, 59,000 קיים כחדשה 02-816338 מרחב אבן.

● ג'יאס.אי. מאלאס 1980 26,500 קיים מזגן 03-[illegible] — 03-[illegible]

● ג'יאס.אי. מאלאס, 81, 62,000 מעולה בהזדמנות 03-293173 03-445751 לא בשבת.

● ג'יאס.אי. מאלאס מיסמיק 1981 67,000 מצויינת, מלאישית 03-320674.

● ויזה 1984 שמורה יחמיסית + טסטרא + אזעקה 25,000 — 03-221461.

● ג'יאס.אי. מאלאס 1981 ראי מבטחי!! 03-731335.

● ציטרואן ג'יאס. איקס. סמיטרן, 82, יד ראשונה שמורה שרות מרוכז + רדיו מחוקה + סטריאו ואזעקה, בית 347958 עבודה 330929.

## סיאט

● ויזה 1984 שמורה יחמיסית + טסטרא + אזעקה 25,000 — 03-221461.

● ג'יאס.אי. מאלאס 1981 ראי מבטחי!! 03-731335.

● ציטרואן ג'יאס. איקס. סמיטרן, 82, יד ראשונה שמורה שרות מרוכז + רדיו מחוקה + סטריאו ואזעקה, בית 347958 עבודה 330929.

## סימקה-קרייזלר

● 110 דודשטראל 1976 + מסמ + מצב מרירה 585057 03-[illegible]

● קרייזלר 1600 רגיל 1973 מ- צורנה + רדיו + רימוט — 03-851062.

● דודשטראל 1100 מצב מזגן 03-416994 03-[illegible].

● סיטרואן 18 מאלאס-סיטיקס מזגן, תוספות, 03-358271.

● סיטרואן מאלאס 1978 מצב מצויין + רדיו מגנטופון 03-896098.

● מאלאס 78, 85,000, מחיריון, מצויה מאלאס 226262 03-454736 03-[illegible].

● ויזה מוטר, 1982, 42,000 יד, ראשונה, מצויינת 03-356798.

● ויזה מוטר בר 82, ראשונה, 61,000 לא בשבת 03-796894.

● לרצינים ג'יאס. אי. מאלאס 1982 ראשונה! מיסגרת! מסמ + חיסל, 772133.

● מאלאס אלאס 1981 מצב 39,000 קיים 03-457923 03-611461.

● סיטרואן ג'יאס.אי. מאלאס 1982, 59,000 קיים כחדשה 02-816338 מרחב אבן.

● ג'יאס.אי. מאלאס 1980 26,500 קיים מזגן 03-[illegible] — 03-[illegible]

● ג'יאס.אי. מאלאס, 81, 62,000 מעולה בהזדמנות 03-293173 03-445751 לא בשבת.

● ג'יאס.אי. מאלאס מיסמיק 1981 67,000 מצויינת, מלאישית 03-320674.

● ויזה 1984 שמורה יחמיסית + טסטרא + אזעקה 25,000 — 03-221461.

● ג'יאס.אי. מאלאס 1981 ראי מבטחי!! 03-731335.

● ציטרואן ג'יאס. איקס. סמיטרן, 82, יד ראשונה שמורה שרות מרוכז + רדיו מחוקה + סטריאו ואזעקה, בית 347958 עבודה 330929.

## סיאט

# מדובשו של סטינג

**„ראיתי בחלומי את גן ביתי מוקף חומה המכוסה בקיסוס. יש בו ערוגות פרחים, דשא מצוחצח ועץ לילך. לפתע נפער בחומה חור גדול ודרכו זחלו ארבעה צבים כחולים ועצומים, יצורי קסם מדהימים". סטינג, זמר רוק, חלם את „חלום הצבים הכחולים" – תקליטרוק.**

סטינג. זמר־שחקן לחיטו

ש.י.-א.ש.

## טור של אהוד מנור

אינני זוכר שנה עמוסה יותר בתקליטים חדשים משנת 1985. כמות התקליטים ארכי הנגן המופקים בבריטניה ובארה"ב היא אדירה. בצד תקליטי הרקדה חסרי שחר ונשמה, או תקליטי פורמולה שאינם מחדשים בעצם דבר מאז ימיהם הגדולים של דורים דיי ופרנקי ליין (מלבד טכניקה הנגינה והתקלטה), יודעה שנת 1985 עשרות אלבומים מעולים של להקות וסולנים.

ואי־על־פי־כן האלבום הטוב ביותר בשנת 1985, לטעמי, הוא אלבום הסולו של סטינג: „חלום הצבים הכחולים".

באלבום זה הצליח סטינג לעשות מה שכוכבי רוק רבים לפניו ניסו ונכשלו: לכתוב ולבצע תקליט סולו העולה על כל מה שעשה במסגרת להקת הרוק המצליחה, „פוליס", שעם חבריה נמנה.

סיבוב ההופעות האחרון של „פוליס" נערך בסוף שנת 1983, ולטענתו של סטינג לא התפרקה הלהקה עדיין. מאז סוף 83 נטל סטינג על עצמו שני תפקידים קולנועיים חדשים ב„כלתו של פרנקנשטיין" וב„הכל ולא כלום", מול מריל סטריפ, המוקרן בימים אלה בתל־אביב בהצלחה גדולה. „הכל ולא כלום" הוא סרט מאכזב (ויסלחו לי אוהדיו הרבים) משום שכל מרכיביו, המילוליים והחזותיים, „מפורקים" להדיר ומגיעים לשיא של יומרה חסרת כיסוי במשחקה ה„אנגלי" של מריל סטריפ. נקודת אור בולטת בסרט היא הופעתו של סטינג המצליח למתק מתרעתנו את ממדי אלילותו ה„פופית". דומה שסטינג מבין, בניגוד לכוכבים רבים אחרים שנפלו במלכודת הצלחתם, שהופעות רוק בפני קהל גלהב של עשרות ומאות אלפים הן רק סקס פולחני שבו מריעים המאמינים ללא יכולת שיפוט וללא הבנה.

גם סטינג נכווה באש המילכוד הזה אך הצליח להחלץ. ההצלחה סיחררה אותו והא שקע בתוך המערבולת שהיא חלק מתהליך „האלהה" שתחילתו, תמיד, בתהילה עצומה ופתאומית.

סטינג נחלץ בסיועו של אגליסס יונגיאני בלונדון. לאגליסס הזה היתה גם השפעה ישירה על אלבום הסולו של סטינג, ושיר הנושא שלו, „חלום הצבים הכחולים", נכתב בהשראת חלום.

„ראיתי בחלומי", סיפר, „את גן ביתי באמסטד. גן מוקף חומה המכוסה בקיסוס. יש בו ערוגות פרחים, דשא מצוחצח, עץ לילך – גן רחוי משמעת אנגלית. בחלום, נפער לפתע חור גדול בחומה ודרכו זחלו ארבעה צבים כחולים ועצומים. יצורי קסם מדהימים. הם השתובבו בגן, עשו „סלטות" והפכו את כל הגן. רגבי אדמה ושברי זכוכית כיסו את הגן ואני התבוננתי בצבים וצחקתי. הפיכת האדמה היתה בעיני חריש סימבולי כדי שאוכל להתחיל בגידולו של יבול השנה הבאה. גדלתי בסביבה שבה מי שדיבר על חלומותיו נחשב לכיפוס נשי. הדחקתי את חלומותי. ברגע שגיליתי אותם מחדש, בעורת האגליסס, התחלתי לתאר אותם על הנייר ואז הבנתי שהם עשויים להוות מקור עשיר להשראה, ושבעצם היו לי חיים מלהיבים מאד בעת שישנתי".

סיפור החלומות של סטינג יעלה אולי חיוך על פני רבים, אך עם התוצאה קשה להתווכח. באלבום ממזג סטינג שירים העשויים במסורת כובשת, עם שירי מזמור יוקדים לאמת. הוא הצליח להימנע מהגדש הרגשני שאיפיין את האלבום האחרון של „פוליס" („סינכרוניסיטי"), ולנהוג באיפוק יעיל ומעורר הערכה. מילות השירים מצוינות ולמרות שהן פוליטיות, ברובן, הן מצליחות, באופן מוזר, לשמור על ניטראליות.

שיר מיוחד בתקליט הוא „ירח מעל רחוב ברבון" המגיע לשיאו בצריחת ערפד, ויש בו, ללא ספק, ביטוי אוטוביוגרפי ישיר לצידו האפל של הזמר.

דמות הערפד בשיר מבוססת על גיבור ספרה של אן רייס „פגישה עם ערפד". בניו־אורליאנס (שם כתב סטינג את השיר) של המאה ה־19 סובב ערפד שתענוגותיו הלילים משתבשים משום משום שהוא מצויד עדיין, לאסונו, במצפון אנושי. כדי להישרד הוא חייב למצוץ דם אדם אך בו בזמן הוא מתענה ברגשי אשמה.

סטינג באלבומו „חלום הצבים הכחולים", הוא „בסיך אפלה". הנתוב באיפוק, והאיפוק הזה ישה גם לשנת 1986. תקליט חזק.

# גלו את פניה

**„המשורר־בלש שלי, אדם דלגליש, כתב שירה בכנסיה כאשר הגיע למחוז כדי לבקר את דודתו ולהסתבך, כצפוי, במעשה־רצח. זהו מעשה נועז להמציא בלש שהוא שוטר ומשורר, אך לפרסם את טיוטותיך בשירה – זהו מעשה מטופש". פ.ד. ג'יימס מחברת „כסו את פניה" ו„נסיבות טבעיות" על רצועת החוף סופולק, כתיבתה, חייה.**

■ **פ.ד. ג'יימס**

בחירת הרקע היא מרכיב כה מרכזי בספרות, עד כי במעט כל הסופרים מגיבים לאווירת אתר העלילה, לדמותו, לצבעיו, לריחותיו, לארכיטקטורה, לחי וצומח בו, לגני הארמה ומעל לכל – לאותו הדבר הנודף ממנו; רוח המקום, המעוררת תגובה אישית ומעניקה לו יחודיות.

תחושת המקום חשובה כפליים אצל סופר מתח, משום שהוא או היא עוסקים בבלתי־צפוי, במחריד, במוזר, והמיקום נותן לספר אחיזה. במציאות, מדגיש את אורירת המתח והאימה, משפיע על העלילה והדמויות; ואם המקום הוא שליו ויפה, הוא יוצר ניגוד בין החברה התמימה השוררת במצב של חסד, ובין האימה והרצח המטמאים אותה, וניגוד זה – כפי שחשב ו.ה. אודן, שאהב את הז'אנר – הוא הכרחי לסיפורי בלשים, אם ברצונם למלא את התפקיד של מחזות מוסר מודרניים.

אצלי, הספר מתחיל לא מרעיון כיצד להציג את הקרבן ואף לא מדמות מסוימת, אלא מהמיקום. שלושה מספרי מקמו באתרו חלק של אנגליה המהלך עלי קסם מיוחד, „איסט אנגליה".

תגובה למקום היא עמוקה יותר מהפניה לחושים, שורשיה נעוצים, לעתים קרובות, בילדות. גדלתי בקיימבריג' ובגלל העוני היחסי בילינו את חופשות־הקיץ בחוף הים הסמוך, שם נסה אבי את האוהל הבנאי על צוקי החול של פייקפילד, מעט דרומית מלואסטופט, ותהנו לשוטט ברגל או באוטובוס, באיזור סחוף הרוחות והמצולק של חלקה המזרחי ביותר של אנגליה.

הים בשבילי לא דמה לתמונות המלבבות של מערות קסנות, צוקים לבנים נישאים, מפרצים שטופי שמש; היתה זו המאסה הקרה המאיימת, הדרסנית של הים הצפוני. תמיד חשתי עצמי כלואה בהרים: אני אוהבת את השמים המתחתים, את הביצות, את הבדידות של שפך הנהר, ברכות שלוות גדורות בקני סוף, כפרים מרוחקים וחסרי־הדר, נוף שבו האוויר כאילו מהדהד את רחש הזמירות בסמטאות תרבות, היכן שהגבעות מציגות את עקבות פרסותיהם של רוכבי־לילה ומטעמם המובדת.

רצועת החוף סופולק היא עדיין אחד המקומות המבודדים ביותר באנגליה. רק כבישים מעטים ומסילות ברזל בודדות חוצים אותה, והיא אינה מפתה את התייר, המבקש אדרות זהרים ותענוגות. זהו חוף של אדמת־בור וביצות, שבילים מקרמת רגא, המוליכים דרך חורשות קסנות אל תופים עזובים, אל דיונות מכוסות בעשב רועד ומנוקדות באצות ובפרחים זעירים.

זהו גם חוף של ביצות־מלח, הנוצצות בקיץ בכסות אזוב, חוף של משטחים מלבינים מציפורים: איזור המתאים יותר לטיילים ולציפורים מאשר לנהגים; חוף של עיים קטנות וצנועות, בתי־יראה מבודדים וחרבים, כנסיות יפהפיות: חוף סמוי, מרוחק, מתר ולעתים אף מפחיד ובאותה עת מאיר פנים לאלה המעריכים את יחודיותו.

הנאות המקום מתחילות בשבילי בהשקיפי ממרחק לעבר כנסיית בלייסבורג, הדומה לספינת מפרש מהודרת, שהים הנסוג נטש על גבי הביצות. אולם הדימוי הזה אינו מדויק. הכנסיה היא חלק בלתי נפרד מן הנוף ונטועה באדמת־הולדתה, מכדי להיות מעשה ידיים זרות.

ובתוך הכנסיה, למרות שממונה, ישנה תחושה חזקה של חמימות שלווה וקלילות, שמשרים פיתחי העץ, שהשנים צבעו אותם בגוונים כסופים או החלונות הגבוהים על ארכיהם הבהירים או גג־הקורות, שהיה גבוה מדי, למרבה המזל, לוויליאם דוסינג וגרזניו המשחיתים.

בכנסיה זאת כתב המשורר־בלש שלי, אדאם דלגליש, את הטורים היחידים, שהעזתי לפרסם כשהגיע בתחילת „נסיבות לא טבעיות" למחוז זה, כדי לבקר את דודתו ולהסתבך, כצפוי, במעשה־רצח. זהו מעשה נועז להמציא בלש שהוא שוטר ומשורר כאחד, אך לפרסם את טיוטותיך בשירה – זהו מעשה מטופש. אולם ב„נסיבות לא טבעיות", ביושבי בלב השלווה המוכספת של כנסיית בלייסבורג, נטלתי את הסיכון.

לא הרחק מהכנסיה נמצא ביתי הכפרי, בסאותוולד. אנשי סאותוולד מוקירים את עיירתם, אולם אינם נחפזים לפרסם את שבחה ברבים, אף כי אוהבי הבירה והיינות הטובים עשויים לעלות אליה לרגל, אם יידעו על קיומה.

יתכן שהתותחים על גבעת התותחים, שהוצבו בעיר – כמסופר – על־ידי „רב הסכלים" קמברלנד, צריכים להיות מכוונים לא נגד ההולנדים או הפיראטים, אלא נגד פנים־הארץ, כדי להגן על הקהילה התרבותית הקטנה הזו מול המונים המדרבקת של ימינו. בסאותוולד, אסקפיזם הוא מעלה רציה.

בית סטרלנד בסאותוולד, שם גם הדוכס מיורק את שנתו בסרם קרב, שופץ בימינו ומספרים כי רודפות אותו רוחה של אשה, שאותה נפל באותו קרב ועד ניתן לראות את שמרת הבקתות הנמוכות, שם מיפלו במצעים הרוחן סנדרוויץ' היה בין החללים האנגלים שנתרסק עם ספינתו וגופתו זוהתה רק על פי סיכת־סכב על מעילו הארוך. אולם היתה זו רק אחת מבין אלפי הגופות, שהושלכו לחוף במשך הדורות, מרביתן קרבנות של סערות ולא של קרבות.

בחוף ימה של סייזוול הסמוכה מורגש, יותר מבכל מקום אחר כחוו של הניגוד. כאן נושא אותך מדרון רך וירוק אל החול ומשם אל המבנה הרובץ ומאיים של תחנת־הכוח האטומית, פחות מכערת מהצפון, אולם עדיין סמל של עוצמה ואימה, שאינו נופל בכוחו מהים. עליך אז להפנות את עיניך דרומה ולראות את הנוף השחום, סירות דיג ספורות נחות על חלוקי החוף – מבט על הים והשמים, שלא נשתנו במהלך הדורות.

ב„נסיבות לא טבעיות" ניצלתי לצרכי גם את מצודת הציפורים במינסמיר (שם החבאתי גופה באחד המסתורים שמאחורי גבעות החול) ונמצאת חוף דאנוויץ', שם צייר רמיון" סופרת־הבלשים שבי סירה קטנה נסחפת ללא משוטים בגיאות ועליה נוסע אלמוני, שפרקי־ידיו מבותקים. יותר מכל, אני אוהבת לבוא לדאנוויץ' ברגל לאורך שביל, שנכבש לראשונה בידי הרומאים. זהו המקום המרגש, המרתק והמעניין היסטורית בכל איזור החוף הזה. משום שכאן, תחת הים, נחת חורבותיה של מה שהיתה פעם עיר־גמל משגשגת, מרכז נודע לדת, השכלה ומסחר. דאנוויץ' הוכרזה כבישופות תחת סנט פליקס מבורגנדי כבר ב־632, ולשלוש הכנסיות המוכרות ב„זמורי בוק" נוספו שש אחרות. אולם כולן נבלעו עתה, נחרבו ביד הים והרסני, ועדיין ניתן לראות את גולגלותיהם של אחוזה מצוצות בינות לחולות על הסלעים הנמוכים או נוצצות בין חלוקי החוף.

הים הצפוני הוא שנתן לדאנוויץ' בימי הביניים את עושרה, סחרה, מזונה, תלמודה ואמונתה ותבע את כל אלה ממנה שנית, שנה אחר שנה, בכוחו הדרסני. אני אוהבת לבקר בדאנוויץ' בלילה או בערב, לעמוד על החוף זרוע החלוקים ולשער בדמיוני את הכנסיות הסבועות, את צלילי פעמוניהן המתמשכים ולטעום מן השלווה הבדידות של מקום, שנמסר אמנם לחסדי הרוחות, הגאות והמקרה, אך הוא עדיין – בשבילי – חסר־זמן וצנוע.

ריי מרסדן, שחקן. שהפר־בלש־משורר

פ.ד. ג'יימס. דלגליש הוא שלה

# הפריסאי שבפריסאים

**נשותיו היו מתעוררות באישון לילה למשמע השורות המתוקות שכתב להן. בין אשתו הרביעית לחמישית הציע נישואין לשחקנית ארלטי. היא לא היתה מוכנה להנשא לאנדרטה. במלחמה חי כמלך הבולבארים ותיאטרוניהם וכשומר תרבות צרפת. הגרמנים דאגו לנפח את האגו שלו. סאשה גיטרי, פריזה מחודשת.**

סאשה גיטרי. מוליד של המאה ה־20

■ **אקונומיסט**

לא רבים מאתנו מכירים אותו. בצרפת, לעומת זאת, סבורים רבים, שלדורות הבאים יהיה סאשה גיטרי מוליד של המאה ה־20. את שנת המאה להולדתו מציינים בפריס בעונה זו בהצגת מחזותיו בתיאטרון וסרטיו בטלוויזיה, בתערוכה גדולה בארמון לוקסמבורג, ובפרסום ספרים ומאמרים רבים העוסקים בחייו וביצירתו.

מועד שובו של גיטרי לפריס מוצלח ללא ספק. הוא נישא על גל הנוסטלגיה לשנות העשרים והשלושים ששוקף את צרפת, להצגות התקופה, לסרטיה ולכוכביה. הפרק האפל בקריירה של גיטרי, תקופת הכיבוש הנאצי, רחוק ושוב אינו מעיב על הצלחתו.

ה„פריסאי שבפריסאים" נולד בסנט פטרסבורג. כילד הוא הופיע פעם בפני ניקולאי השני בטעמ פנטומימה. סאשה העריץ את אביו, השחקן הנודע לוסין גיטרי. הוא מעולם לא סלח לו לגמרי על שהחזירו אותו לפריס להשלים את מסע לימודיו המפרך על פני שנים־עשר בתי־ספר שונים. חיזוק התיאטרון לא הרפה ממנו מעולם. הוא שיחק, כתב מחזות (מאז גיל 16), העלה את הלהיט הראשון שלו ב־1905 („בנור") וכתב עוד 135 מחזות לפחות, החל בפארסות בנות מערכה אחת, דרך אופרטות ועד להצגות רוחיו פטריוטיות, אם כי, לדוב כתב קומדיות רומנטיות בכיכובו שלו עצמו בתפקיד המאהב.

הוא אהב מאד לגלם דמויות היסטוריות. מה שהוביל אותו לקולנוע, בו הופיע לראשונה ב־1935 כלואי פסטר. הוא גם כתב, ביים וכיכב בעוד כשלושים סרטים. הוא היה חלוץ השימוש בקריינות מלווה במרשו החשוב „אהבתו של נוכל" (1936) ושיעשע את הכול בביזרי הפרסקו המיוחדים שלו של פריס, של ורסאיי, של חיי נפוליאון ושל סיפורו הפאנטסטי על יהלומי הכתר הבריטי.

הוא לא חדל לשחק. חייו הפרטיים היו תיאטרליים עד כי אפילו נשותיו השחקניות לא עמדו בהם. משך שנים הוא חי בבית מקסים המשקיף על שמפס דה מרס, ובו אוסף אמנות שכבר אז היה שווה מיליונים. לבוש תלבושת מרהימה כלשהי, כאילו עמד לפני הופעה, היה מבצע מדי יום כניסה מרשימה בראש גרם מדרגות ביתו המפואר, שכתליו מכוסים אוריגינלים של אן דונגנס או של טולוז לוטרק. אף לרגע לא חדל להיות „השחקן" בתפקידי המהודרים, בחלוקיו, בטבעותיו, בסיגרייה הנצחית, שהחזיק בין זרת לקמיצה ובקולו הבלתי נשכח. אם לא היה בעיצומן של חזרות, היה זה מפני ששיחק או שהיה עסוק בכתיבת מחזהו הבא.

נשותיו היו מתעוררות באישון לילה למשמע השורות המתוקות שכתב להן זה עתה. בין אשתו הרביעית לחמישית הוא הציע נישואין לשחקנית ארלטי. היא לא היתה מוכנה להנשא ל„אנדרטה".

השתתפות הפורה ביותר שלו היתה עם איבון פרנסמפס, ששרה „כמו שאחרים נושמים", בין השנים 1916־1932 (בין שתי הצנות היסטוריות, האחת על להפרנסיין והאחרת על פריץ האלס). בתלבושות נהדרות של לאנווין, איבון וסאשה הקסימו את פריס, את לונדון ואת ניו־יורק של שנות ה־20 עם להיטיו של גיטרי, כמו „אבא צדק", „אוהבה במסיכה", „מוצארט", „רודיה" „הקנאה", אחרון הלהיטים של ה„קומדי פרנסיז".

לכל הדעות, איבון היתה נפלאה בתפקיד מוצארט, העלתה כמה וכמה דמויות היסטוריות, שספק אם נפגשו עם מוצארט במציאות, אבל, שגיטרי דימן יחדיו למען הקומדיה. מוצארט היה דליל כאוויר לולי פרנסמפס וגיטרי, למרות הפרסיטורה הנפלאה של רנלדו האהן, דבר העולה מהשוואת הביצוע שנעשה לרגל שנת המאה בתיאטרון הוואריטה עם אלה המוקלטים של גיטרי ופרנסמפס.

ביצוע מחודש ומוצלח יותר הוא זה של המחזה „לא לאוזניכן, גבירות", המוצג עתה באולם אולם. מחזה זה, שנכתב בתקופת הכיבוש הנאצי, תקופת ההצלחה הארוכה ביותר שלו, הוא המפתח להבנת חייו ותקופתו. „אל תתחתנו", קורא גיבור המחזה לעבר הגברים שבקהל ברגע שעולה המסך. נשואיו הרביעים של גיטרי היו אותה שעה על שרטון. אבל לא לכך היו מכוונים דבריו של ג.נד המחזה, מחד עתיקת, והקהל של 1942 הבין את הרמז והשמיט „אני רק מושיט יד למישהו השרוי במצוקה." הקהל הריע למחווה הברורה, הפתטית, כלפי היהודים הרבים המסתתרים, או גרוע מזה. המחזה הוא משולש (או שמא מרובע) מורכב מאין כמוהו, של אהבה ונשואין רקוחים יחד, בשגיגה ובעסיסיות. הוא מועלה „במשחק עד הסוף" של הבורות קומדיאנטים צרפתיים, בראשם הראשלשעבר של ה„קומדי פרנסיז", פייר דוקס, תוך שימת דגש צרפתית אופיינית לפרטי הפרטים של האבירים והתלבושות.

התצוגה המקורית הועלתה למעלה מ־600 פעם בשעתה, ובכל זאת היתה זו תקופה עצובה בשביל סאשה. מנותק לחלוטין מהפוליטיקה, הוא חי את חייו במשך כל המלחמה כמלך הבולבארים ותיאטרוניהם וכשומר מטעם עצמו על גחלת התרבות הצרפתית. הגרמנים דאגו לנפח את האגו שלו. הם הפגישו אותו עם נבחריהם (בהם, למרבה הצער, גרינג), הניחו לו גם כשיצא בהצהרות פטריוטיות ולא מנעו ממנו את אורח חיי המותרות, שהורגל לו לפני המלחמה. כל אלה נקפו לחומתו בסוף המלחמה, והוא נכלא לחודשיים בכלא „דרנקי". אף שטוהר מאוחר יותר, העיב הצל הזה על הקריירה שלו עוד שנים מספר. עבודתו ובריאותו לא חזרו עוד למה שהיו קודם.

כמובן לבבות, כאמן הכתיבה הקומית, אמן השפה והשירה, ימשיך גיטרי לחיות. יש, ללא ספק, יותר במחזותיו מאשר רק אותה „קלילות בהירה, השתעשעות מבריקה ואירוניה מצלצלת", גורם השחקן ז'אק טרה (המשחק ב„מוצארט", המועלה עתה). עם זאת, ניתן לחוש שכוונתו היחידה של גיטרי היתה, בטופס של דבר, לבדר בשגיגה ובחן.

שורה אחרונה בצד / אבי קורן

# מטריות שרבורג 22 x

**והמנגינה ההיא־ההיא הולכת ומתגברת ומתעצמת ומתערבת בשינוקים, בגריפות חוטם וברשרוש ממחטות. ז'נבייב מתרחקת במכונית. שלג. עיניים אדומות. סוף. קולנוע „מקסים" היה פעם, לפני עשרים שנה, מה שהיה מאוחר יותר קולנוע „פריז". „מקסים", נוסטלגיה וממחטה.**

מה שקולנוע „פריז" אומר לכם היום, הינה בשבילנו קולנוע „מקסים". כמעט כל הבראגמנים, האנטוניונים והצרפתים הטובים: „עד כלות הנשימה" (האמיתי עם בלמונדו וג'ין סיברג), „ארבע מאות המלקות" ופליני עם „לילות קבוריה". „מקסים" היה קולנוע איכות.

הסרט „מופע הקולנוע של רוקי" לחברה של סוף שנות השבעים, היה בשבילי ובשביל עוד קומץ של „גרופיס" הסרט „מטריות שרבורג" ב־1964. הפגישה הראשונה עם הסרט היתה מקרית בהחלט. היא לא התקיימה בגלל יופיה של קתרין דנב, שהיתה אז שחקנית צעירה אלמונית כמעט. גם על מישל לגרן לא ידענו הרבה. הפעם הראשונה שראינו את „מטריות שרבורג" היתה משום שהוא הרצג בקולנוע „מקסים".

נכנסנו לאולם. הסרט התחיל. ואנחנו חטפנו הלם. על המסך נראה מוסך, הסתובבו שם כל מיני מוסכניקים ששרו במקום לדבר. נכנס גבר אחר, בעל מכונית ושר „תיקנת את הדליפה?" והמוסכניק הצעיר עונה לו בזמר „כן אדוני. היתה איזו בעיה עם המנוע. עכשיו זה בסדר. שלם בקושר".

אחרי שתיים־שלוש שורות מוסיקליות נוספות, היה קשה להתאפק, וגלי הצחוק הלכו הכבה.

בקטע שבו סיימו המוסכניקים את יום העבודה ושרו זה לזה כיצד הם מתכוונים להעביר את הערב, החלו ראשוני המתייאשים לעזוב את האולם. אחרכך שר מישהו על המסך „אני הולך לראות הערב את כרמן", וחברו עונה לו (בשירה) „אוף! אני שונא אופרות – שם שרים כל הזמן". פרץ הקהל בצחוק פראי ומשוחרר, ומרבית הצופים נמלטו בהמוניהם. נשארו אלה שלעולם לא ינטשו סרט באמצע. פעם הייתי אחד מהם.

קתרין דנב, שהיתה אז בת שבע־עשרה אם אינני טועה, היתה יפה כמלאך. קראו לה ז'נבייב והיא עזרה לאמא שלה למכור מטריות. החבר שלה, ג'י, היה אחד המוסכניקים שפגשנו בתחילת הסרט. שניהם היו צעירים ויפים ומאוהבים והמסך היה מלא בצבעים ורודים, סגולים, טורקיזים וירוקים. שניהם חלמו על תתנה ועל תתנת דלק שתהיה להם פעם.

אחרכך קיבל גי צו גיוס לאלג'יר. מגיע הלילה שלפני הגיוס. המוסיקה, הו, המוסיקה: אילו אפשר היה להפוך את השורות לצלילים ואת הנייר לקסטה – היה אפשר להתבשם עכשיו מן הנעימה המפורסמת שבה שרה ז'נבייב „מון אמור נה מה קיטה פה" („אהבה, אל תעזוב אותי") וגי עונה לה „ז'ה טם. ז'ה טם" („אני אוהב אותך" פעמיים) והיא שרה „ז'ה פר" („אני פחדתי") ואז ממלאת המוסיקה את האולם ועל המסך נראים תקרה, ושמיים וצמרות עצים, בסרר זה, ומבינים מה בעצם עושים ז'נבייב וגי.

הזמן חולף עבר. גי שולח מכתבים. ז'נבייב היפהפיה מתחילה להשמין. יום אחד נכנס לחנות סוחר תבשילים מפארים, רולאן קאסאר. מר קאסאר, מחוטט הפנים, נושא את ז'נבייב לאשה. כרסה בין שיניה. המוסיקה והיא חוזרת אלינו שוב. באולם נשמעים קולות שיעול קלים. פה ושם נשלפת ממחטה.

אחרי שנתיים חוזר גי מאלג'יר, ורץ אל חנות המטריות. הבעלים הנדשים מודיעים לו בשיר שחנות נמכרה. עברו לפארים.

עכשיו נכנסת לתמונה מרליין. הם מתחתנים. גי פותח תחנת דלק. נולד להם בן. ואז, הו אז, בליל כפור ושלג, ליל סילבסטר הקודש, עצרת מכונית בתחנת הדלק. גי ניגש למכל, ואנחנו רואים את הנהגת. נכנה קתרין דנב – יפה מתמיד. היא יוצאת מהמכונית. הוא שר לה „מה נשמע" והיא עונה לו „שום דבר. אמא מתה הקיץ". מחלון המכונית רואים ילדה מציצה. הוא שר "איך קראת לה" והמנגינה ההיא־ההיא הולכת ומתגברת ומתעצמת ומתערבת בשינוקים בגריפות חוטם וברשרוש ממחטות. המנגינה ממריאה מעלה־מעלה – ז'נבייב מתרחקת במכונית. שלג. עיניים אדומות. סוף.

עשרים ושתיים. כן, כן. עשרים ושתיים פעמים ראיתי את הסרט הזה. שרתי אותו מתחילתו ועד סופו. רדפתי אחריו לכל מקום. כשעזב את קולנוע „מקסים", הלכתי אחרי לגבעתיים, לחיפה, לכפר ורבודג ולנתניה. למדתי ממנו צרפתית שיבושית ו„ז'נבייב מונטרה לה פרפלואי א מיסיקה" יתר מאשר בכל שעורי הצרפתית בתיכון.

קתרין דנב נשארה והישאר – ז'נבייב. מישל לגרן יכול לכתוב את „ינטל", אבל היה נשאר „מטריות שרבורג".

ולמה נזכרתי בכל זה דווקא עכשיו השבוע הציגו בקונסוליה הצרפתית את „מטריות שרבורג". לא הייתי שם. היתה לי פגישה חשובה שהתקשיתי לדחות אותה.

אלוהים, איך הודקתי...

קתרין דנב. כאן ז'נבייב. 1964